



รายงานกิจการประจำปี 2561



สหกรณ์ออมทรัพย์มหาวิทยาลัยเชียงใหม่ จำกัด
CHIANG MAI UNIVERSITY SAVINGS AND CREDIT COOPERATIVE LIMITED



วิสัยทัศน์

เป็นสหกรณ์ชั้นนำที่บริหารงานอย่างมั่นคง ด้วยหลักธรรมาภิบาล
ส่งเสริมคุณภาพชีวิตของสมาชิก

พันธกิจ

- 1) ดำเนินงานสหกรณ์อย่างมีจริยธรรม และยึดหลักธรรมาภิบาล
- 2) บริหารสินทรัพย์ของสหกรณ์ให้เกิดประโยชน์อย่างต่อเนื่อง และมั่นคง
- 3) พัฒนาคุณภาพชีวิตของสมาชิกให้ดีขึ้น
- 4) พัฒนาบุคลากรของสหกรณ์ให้มีสมรรถนะเพิ่มมากขึ้น
- 5) สนับสนุนกิจกรรม รักษาสิ่งแวดล้อมและมีส่วนร่วมในความรับผิดชอบต่อสังคม

วัตถุประสงค์

- 1) บริหารจัดการองค์กรแห่งคุณภาพด้วยหลักธรรมาภิบาล
- 2) มีการลงทุนอย่างเหมาะสม และมีประสิทธิภาพ
- 3) ส่งเสริมให้สมาชิกมีการออมทรัพย์อย่างต่อเนื่อง
- 4) เป็นที่พึ่งทางการเงินแก่สมาชิกเมื่อคราวจำเป็น
- 5) สมาชิกได้รับสิทธิประโยชน์และสวัสดิการต่าง ๆ อย่างหลากหลายและทั่วถึง
- 6) ส่งเสริมให้สมาชิก คณะกรรมการดำเนินการ และเจ้าหน้าที่สหกรณ์ มีความรู้ ความเข้าใจเรื่องหลักการอุดมการณ์สหกรณ์ และการบริหารสินทรัพย์ของสหกรณ์
- 7) ส่งเสริมสิ่งแวดล้อม และการมีส่วนร่วมในความรับผิดชอบต่อสังคม



ทรงพระเจริญ

สมเด็จพระเจ้าอยู่หัวมหาวชิราลงกรณ บดินทรเทพยวรางกูร
รัชกาลที่ 10



หลักการสหกรณ์สากล

หลักการที่ 1 การเปิดรับสมาชิกทั่วไปและด้วยความสมัครใจ

สหกรณ์เป็นองค์การโดยสมัครใจ เปิดรับบุคคลทุกคนซึ่งสามารถใช้บริการของสหกรณ์ และเต็มใจรับผิดชอบในฐานะสมาชิกเข้าเป็นสมาชิกโดยไม่มีการเลือกปฏิบัติในเรื่องเพศฐานะทางสังคม เชื้อชาติ การเมือง หรือศาสนา

หลักการที่ 2 การควบคุมโดยสมาชิกตามหลักประชาธิปไตย

สหกรณ์เป็นองค์การประชาธิปไตยที่ควบคุมสมาชิกซึ่งมีส่วนร่วมอย่างแข็งขันในการกำหนดนโยบาย และการตัดสินใจของสหกรณ์ ชายและหญิงผู้ปฏิบัติงานในฐานะผู้แทนจากการเลือกตั้ง ต้องรับผิดชอบต่อบรรดาสมาชิก ในสหกรณ์ปฐมสมาชิกมีสิทธิออกเสียงเท่ากัน (คนหนึ่งมีหนึ่งเสียง) และในสหกรณ์ระดับอื่นก็จัดให้ดำเนินการตามแนวทางประชาธิปไตยด้วย

หลักการที่ 3 การมีส่วนร่วมทางเศรษฐกิจโดยสมาชิก

สมาชิกพึงมีส่วนให้ทุนแก่สหกรณ์อย่างเป็นธรรม และควบคุมใช้ทุนของสหกรณ์ตามแนวทางประชาธิปไตยตามปกติ ส่วนหนึ่งของทุนนั้นอย่างน้อยที่สุดต้องเป็นทรัพย์สินส่วนรวมของสหกรณ์และสมาชิก จะได้รับผลตอบแทนในอัตราจำกัด (ถ้ามี) จากการลงทุนในสหกรณ์ตามเงื่อนไขแห่งการเป็นสมาชิก บรรดาสมาชิกจะจัดสรรเงินส่วนเกินเพื่อความมุ่งหมายอย่างใดอย่างหนึ่ง หรือทั้งหมดดังต่อไปนี้ก็ได้ คือ เพื่อพัฒนาสหกรณ์ของพวกเขา โดยอาจก่อตั้งเงินสำรอง ซึ่งอย่างน้อยที่สุด ส่วนหนึ่งของเงินสำรองนี้จะแบ่งแยกมิได้ หรือจัดสรรเพื่อประโยชน์แก่สมาชิกตามส่วนของธุรกิจที่ได้ทำกับสหกรณ์ หรือเพื่อสนับสนุนกิจกรรมอื่นๆ ที่บรรดาสมาชิกเห็นชอบ

หลักการที่ 4 การปกครองตนเองและความเป็นอิสระ

สหกรณ์เป็นองค์การช่วยตนเองและปกครองตนเอง ซึ่งควบคุมโดยสมาชิก ถ้าสหกรณ์เข้าทำข้อตกลงกับองค์การอื่นๆ รวมทั้งรัฐบาล หรือแสวงหาทุนจากแหล่งภายนอก สหกรณ์พึงทำข้อตกลงเช่นนั้นภายใต้เงื่อนไขอันมั่นใจได้ว่า บรรดาสมาชิกยังคงควบคุมสหกรณ์ตามแนวทางประชาธิปไตย และจะต้องดำรงไว้ซึ่งสภาพการปกครองตนเองของสหกรณ์

หลักการที่ 5 การศึกษา การฝึกอบรม และข้อมูลข่าวสาร

สหกรณ์พึงให้การศึกษและการฝึกอบรมแก่บรรดาสมาชิกผู้แทนจากการเลือกตั้ง ผู้จัดการ และพนักงาน เพื่อบุคคลเหล่านั้นสามารถมีส่วนช่วยพัฒนาสหกรณ์ของพวกเขา อย่างมีประสิทธิภาพ และพึงให้ข่าวสารความรู้ในเรื่องลักษณะและประโยชน์ของการสหกรณ์แก่ประชาชนทั่วไป โดยเฉพาะอย่างยิ่งเยาวชน และผู้นำด้านความคิดเห็น

หลักการที่ 6 การร่วมมือระหว่างสหกรณ์

สหกรณ์พึงรับใช้สมาชิกอย่างมีประสิทธิภาพประสิทธิผลสูงสุดและทำให้ขบวนการสหกรณ์เข้มแข็ง โดยการทำงานด้วยกัน ภายใต้โครงสร้างอันประกอบด้วยสหกรณ์ระดับท้องถิ่น ระดับชาติ ระดับภูมิภาค และระดับระหว่างประเทศ

หลักการที่ 7 ความเอื้ออาทรต่อชุมชน

สหกรณ์พึงทำงานเพื่อการพัฒนาที่ยั่งยืนของชุมชนที่สหกรณ์ตั้งอยู่ ทั้งนี้ตามนโยบายที่ได้รับความเห็นชอบจากบรรดาสมาชิก

คำนำ

สหกรณ์ออมทรัพย์มหาวิทยาลัยเชียงใหม่ จำกัด (สอ.มช.) ได้จัดทำ หนังสือรายงาน
กิจการประจำปีต่อเนื่องกันมาตลอดทุกปี ตั้งแต่ปี 2519 จนถึงปี 2561 เป็นเวลา 42 ปี เพื่อรายงาน
ผลการดำเนินงานในรอบปีที่ผ่านมาให้สมาชิกทราบ ซึ่งประกอบด้วย รายงานจำนวนสมาชิก
ฐานะการเงินของสหกรณ์ฯ ตลอดจนกิจกรรมต่าง ๆ ที่ สอ.มช. ได้จัดขึ้น และใช้รายงานนี้เพื่อเป็น
เอกสารประกอบการประชุมใหญ่สามัญ ประจำปี 2561 รวมทั้งเผยแพร่ผลการดำเนินการให้สหกรณ์
อื่นและผู้สนใจได้ศึกษาหาความรู้ คณะผู้จัดทำหวังว่ารายงานกิจการประจำปี 2561 สามารถให้ข้อมูล
แก่สมาชิกและผู้สนใจให้ได้รับประโยชน์ และรับทราบความก้าวหน้าของสหกรณ์ออมทรัพย์
มหาวิทยาลัยเชียงใหม่ จำกัด ในรอบปีที่ผ่านมาด้วย

คณะผู้จัดทำ

สารบัญ

คำนำ	3	:	รายงานผลการดำเนินงาน ประจำปี 2561	17
สารบัญ	3	:	รายงานการตรวจสอบกิจการสหกรณ์	53
สารนายกสภามหาวิทยาลัยเชียงใหม่	4	:	ประจำปี 2561	
สารอธิการบดีมหาวิทยาลัยเชียงใหม่	5	:	รายงานผลการปฏิบัติงานของคณะทำงาน	61
สารประธานกรรมการดำเนินการ	6	:	ควบคุมภายใน	
ที่ปรึกษากิตติมศักดิ์ และที่ปรึกษา	7	:	รายงานการสอบบัญชีสหกรณ์	64
ผู้ตรวจสอบกิจการ และผู้สอบบัญชี	8	:	ประจำปี 2561	
คณะกรรมการดำเนินการ	9	:	เปรียบเทียบการดำเนินงาน 5 ปี	97
เจ้าหน้าที่สหกรณ์	12	:	ของสหกรณ์	
ประวัติและความเป็นมา สอ.มช.	14	:	ประมวลภาพกิจกรรมในรอบปี 2561	101

สาร

นายกสภามหาวิทยาลัยเชียงใหม่
ศาสตราจารย์เกียรติคุณ นายแพทย์เกษม วัฒนชัย



เนื่องในโอกาสที่สหกรณ์ออมทรัพย์มหาวิทยาลัยเชียงใหม่ จำกัด (สอ.มช.) ได้ดำเนินงานมาครบรอบปีบัญชี สิ้นสุด วันที่ 31 ธันวาคม 2561 อีกวาระหนึ่ง ผมขอแสดงความยินดีที่ สอ.มช. ดำเนินกิจการภายใต้ปณิธาน “สอ.มช. ช่วยเหลือ เกื้อกูล ร่วมหุ้น ร่วมใจ ปันผลกำไร ก้าวไกลคู่ มช.”

ในฐานะที่ สอ.มช. เป็นองค์กรที่เติบโตขึ้นจากอุดมการณ์แห่งการออม การช่วยเหลือกันในหมู่มวลชนสมาชิก และมีการบริหารจัดการที่รัดกุมจนเกิดความมั่นคง เห็นด้วยอย่างยิ่งที่ สอ.มช. กำหนดวิสัยทัศน์ว่า “เป็นสหกรณ์ชั้นนำที่บริหารงานอย่างมั่นคง ด้วยหลักธรรมาภิบาล ส่งเสริมคุณภาพชีวิตของสมาชิก”

ในปี 2561 ท่ามกลางการปรับตัวที่เข้มงวดขึ้นของหน่วยงานกำกับดูแลสหกรณ์ ปัจจัยการเปลี่ยนแปลงพฤติกรรมของผู้บริโภคซึ่งเกิดจากอิทธิพลความก้าวหน้าของเทคโนโลยีต่าง ๆ ตลอดจนการแข่งขันที่เพิ่มขึ้นจากสถาบันการเงิน แต่ สอ.มช. ยังสามารถดำเนินงานบรรลุเป้าหมายที่วางไว้ และให้ผลตอบแทนแก่สมาชิกผู้ฝากเงิน และสมาชิกผู้กู้เงินอย่างคุ้มค่า ตลอดจนมุ่งเน้นด้านสวัสดิการแก่สมาชิกเพิ่มมากขึ้นอีกด้วย

ท้ายนี้ ผมขออำนวยพรให้สมาชิก คณะกรรมการดำเนินการ ฝ่ายจัดการ และผู้ที่เกี่ยวข้องทุกท่านประสบความสำเร็จ มีความสามัคคีเป็นน้ำหนึ่งใจเดียวกันเพื่อพัฒนา สอ.มช. แห่งนี้ให้ทำประโยชน์แก่ชาว มช. สมเจตนารมณ์ที่ได้ตั้งไว้ตลอดไป

เกษม วัฒนชัย

(ศาสตราจารย์เกียรติคุณ นายแพทย์เกษม วัฒนชัย)
นายกสภามหาวิทยาลัยเชียงใหม่

สาร

ศาสตราจารย์คลินิก นายแพทย์นิเวศน์ นันทจิต อธิการบดีมหาวิทยาลัยเชียงใหม่



ในโอกาสที่สหกรณ์ออมทรัพย์มหาวิทยาลัยเชียงใหม่ จำกัด ดำเนินกิจการครบ ๔๒ ปี ในนามของมหาวิทยาลัยเชียงใหม่ ขอแสดงความชื่นชมยินดี และส่งความปรารถนาดีมายังคณะกรรมการดำเนินการสหกรณ์ออมทรัพย์มหาวิทยาลัยเชียงใหม่ จำกัด ที่ได้บริหารงานสหกรณ์ฯ ให้เป็นไปด้วยความเรียบร้อยและมีความเจริญก้าวหน้า กิจการทางการเงินมีความมั่นคงจนเป็นที่ยอมรับของสหกรณ์ออมทรัพย์ต่าง ๆ ทั่วประเทศ

ในส่วนของการดำเนินงานในปี ๒๕๖๑ ที่ผ่านมา สหกรณ์ออมทรัพย์มหาวิทยาลัยเชียงใหม่ จำกัด ได้ทำกำไรเกินเป้าหมายที่วางไว้ และได้นำผลกำไรส่วนหนึ่งไปจัดเป็นสวัสดิการให้แก่สมาชิกสหกรณ์ฯ มหาวิทยาลัย จึงขอขอบคุณคณะกรรมการสหกรณ์ฯ ทุกฝ่าย เจ้าหน้าที่ปฏิบัติงานทุกท่าน ที่ได้เสียสละและมีความตั้งใจจริงในการทำงาน จนทำให้สหกรณ์ออมทรัพย์มหาวิทยาลัยเชียงใหม่ จำกัด มีความเป็นปึกแผ่นและเกิดประสิทธิภาพสูงสุด

เนื่องจากสถานการณ์ความเคลื่อนไหวทางเศรษฐกิจของโลกในปัจจุบัน โดยเฉพาะในด้านตลาดการเงินก็เป็นที่น่าท้อใจอยู่แล้ว มีแนวโน้มที่จะมีการแข่งขันกันมากขึ้น มหาวิทยาลัยจึงขอฝากให้คณะกรรมการดำเนินการสหกรณ์ฯ ทุกฝ่ายได้มีความตระหนักและใช้ความรู้ความสามารถในการบริหารงานด้วยความรอบคอบ โดยเฉพาะอย่างยิ่งขอให้ยึดหลักธรรมาภิบาล บริหารงานด้วยความโปร่งใส ซื่อสัตย์สุจริตและให้คำนึงถึงประโยชน์และสวัสดิการของสมาชิกสหกรณ์ออมทรัพย์มหาวิทยาลัยเชียงใหม่ จำกัด เป็นสำคัญ

ในโอกาสอันเป็นมงคลนี้ ขออาราธนาคุณพระศรีรัตนตรัยและสิ่งศักดิ์สิทธิ์ทั้งหลายในสากล ได้โปรดดลบันดาลให้คณะกรรมการดำเนินการสหกรณ์ฯ ทุกฝ่าย เจ้าหน้าที่ปฏิบัติงาน และสมาชิกสหกรณ์ฯ ทุกท่าน ประสบแต่ความสุขความเจริญยิ่ง ๆ ขึ้นไป และสามารถช่วยกันสร้างสรรค์จรจรโลงให้สหกรณ์ออมทรัพย์มหาวิทยาลัยเชียงใหม่ จำกัด เจริญวัฒนาสถาพร อยู่คู่กับมหาวิทยาลัยเชียงใหม่ตลอดไปตราบนาน

(ศาสตราจารย์คลินิก นายแพทย์นิเวศน์ นันทจิต)
อธิการบดีมหาวิทยาลัยเชียงใหม่

สาร

ประธานกรรมการดำเนินการ รองศาสตราจารย์ ดร.บุญเสริม ชีวะอิสระกุล



ในรอบปีการดำเนินงานของ สอ.มช.นั้นได้บรรจบครบรอบอีกครั้งหนึ่ง และเป็นปีที่น่ายินดีที่กิจการของ สอ.มช. ดำเนินไปด้วยดี ท่ามกลางเรื่องราวที่เป็นข่าวในทางลบที่เกิดขึ้นกับสหกรณ์เครดิตยูเนียน และสหกรณ์ออมทรัพย์บางแห่ง ทำให้ภาครัฐออกกฎระเบียบ มาคุมเข้มสหกรณ์ทั้งหลาย

นอกจากนี้ภาวะเศรษฐกิจทั่วไปค่อนข้างจะไม่สิ้นโหล่นัก แต่ สอ.มช.ก็ผ่านพ้นเรื่องราวต่างๆ มาด้วยดี มีกำไรสุทธิจากการดำเนินงานเกินเป้าหมายที่ได้กำหนดไว้ คณะกรรมการดำเนินการ สอ.มช. ตระหนักดีว่า สหกรณ์ออมทรัพย์ ไม่ใช่สถาบันการเงินที่ต้องการกำไรสูงสุด แต่ สอ.มช.ต้องการเพียงกำไรที่เหมาะสมสำหรับนำไปจัดสวัสดิการ เพื่อประโยชน์สุขของบรรดาสมาชิก อีกทั้งเผื่อแผ่ถึงสังคม และช่วยทำนุบำรุง ศิลปะวัฒนธรรม ตลอดจนทรัพยากรธรรมชาติตามกำลัง ดังที่ได้ปฏิบัติมา

กระผมในนามของประธานคณะกรรมการดำเนินการ สอ.มช. ชุดที่ 44 ขอขอบคุณสมาชิกทุกท่านที่มอบความไว้วางใจกับคณะกรรมการดำเนินการฯ ขอขอบคุณเพื่อนกรรมการดำเนินการ สอ.มช. ที่ร่วมคิด ร่วมมือ ช่วยกันพิจารณาชี้แนวทางการดำเนินงานอย่างรอบคอบ ขอคุณ ฝ่ายปฏิบัติงาน ที่ทำงานกันอย่างเข้มแข็งและซื่อสัตย์ และขอขอบคุณ มหาวิทยาลัยเชียงใหม่ที่ส่งเสริม สนับสนุน สอ.มช. ในทุก ๆ ทาง

(รองศาสตราจารย์ ดร.บุญเสริม ชีวะอิสระกุล)
ประธานกรรมการดำเนินการ
สหกรณ์ออมทรัพย์มหาวิทยาลัยเชียงใหม่ จำกัด

ที่ปรึกษาทิตติมศักดิ์

ประจำปี 2561



ศาสตราจารย์เกียรติคุณ
นายแพทย์อาวุธ ศรีศุกรี

ที่ปรึกษา

ประจำปี 2561



รองศาสตราจารย์สุวรรณา เลหาะวิสุทธิ์
ที่ปรึกษาด้านบัญชีและการลงทุน



รองศาสตราจารย์ ดร.รัฐสิทธิ์ สุขะหุต
ที่ปรึกษาด้านบริหารและพัฒนาศักยภาพ

ผู้ตรวจสอบกิจการและผู้สอบบัญชีสหกรณ์ ประจำปี 2561

ผู้ตรวจสอบกิจการสหกรณ์



นางสาวดวงทิพย์ อวดร่าง
ผู้ตรวจสอบกิจการด้านบริหาร
และปฏิบัติการ



นางมนสิชา แสวง
ผู้ตรวจสอบกิจการด้านการเงิน
และบัญชี

ผู้สอบบัญชีสหกรณ์



รองศาสตราจารย์บุญสวาท พฤกษ์เกษม
ผู้สอบบัญชีสหกรณ์

คณะกรรมการดำเนินการ สหกรณ์ออมทรัพย์มหาวิทยาลัยเชียงใหม่ จำกัด ประจำปี 2561



รองศาสตราจารย์ ดร.บุญเสริม ชีวะอิสระกุล
ประธานกรรมการดำเนินการ

- | | |
|---|-----------------------------------|
| 1. รองศาสตราจารย์ ดร.บุญเสริม ชีวะอิสระกุล | ประธานกรรมการดำเนินการ |
| 2. ผู้ช่วยศาสตราจารย์ชาติรี เรืองเดชณรงค์ | รองประธานกรรมการดำเนินการ คนที่ 1 |
| 3. ผู้ช่วยศาสตราจารย์ปฐุม ปฐุมธนพงศ์ | รองประธานกรรมการดำเนินการ คนที่ 2 |
| 4. รองศาสตราจารย์ ดร.ธเนศ ศรีวิชัยลำพันธ์ | กรรมการและเหรัญญิก |
| 5. นายวสุ ละอองศรี | กรรมการและเลขานุการ |
| 6. รองศาสตราจารย์ ทันตแพทย์ ดร.สิทธิชัย วนจันทร์รักษ์ | กรรมการ |
| 7. อาจารย์ไพสิฐ พาณิชย์กุล | กรรมการ |
| 8. รองศาสตราจารย์ นายแพทย์อำนาจ อยู่สุข | กรรมการ |
| 9. รองศาสตราจารย์ธีรภัทร วรรณฤมล | กรรมการ |
| 10. รองศาสตราจารย์ ดร.จิราวรรณ ฉายสุวรรณ | กรรมการ |
| 11. ผู้ช่วยศาสตราจารย์ ดร.ไพรัช กาญจนการุณ | กรรมการ |
| 12. นายเดชา พริงลำภู | กรรมการ |
| 13. นายประหยัด กาวิชัย | กรรมการ |
| 14. นายพงศ์พันธ์ รัตน์ะ | กรรมการ |
| 15. นายนิกรศักดิ์ กมล | กรรมการ |

คณะกรรมการจํานวนการ



บน : จากซ้าย

รองศาสตราจารย์ ดร.ธเนศ ศรีวิชัยลำพันธ์
กรรมการและเหรียญกึ่ง
นายวสุ ละอองศรี
กรรมการและเลขานุการ

ล่าง : จากซ้าย

ผู้ช่วยศาสตราจารย์ชาติตรี เรืองเดชณรงค์
รองประธานกรรมการ คนที่ 1
รองศาสตราจารย์ ดร.บุญเสริม ชีวะอิสระกุล
ประธานกรรมการดำเนินการ
ผู้ช่วยศาสตราจารย์ปฐม ปฐมธนพงศ์
รองประธานกรรมการ คนที่ 2

คณะกรรมการเงินกู้



บน : จากซ้าย

นายนิกรศักดิ์ กมล กรรมการ
นายพงศ์พันธ์ รัตน์ กรรมการและเลขานุการ
นายวสุ ละอองศรี กรรมการ
นายประหยัด กาวิชัย กรรมการ

ล่าง : จากซ้าย

รองศาสตราจารย์ ดร.ธเนศ ศรีวิชัยลำพันธ์ รองประธานกรรมการ
ผู้ช่วยศาสตราจารย์ชาติตรี เรืองเดชณรงค์ ประธานกรรมการ
นายเดชา พริ้งลำภู กรรมการ

คณะกรรมการศึกษา สวัสดิการ และประชาสัมพันธ์



บน : จากซ้าย

อาจารย์ไพสิฐ พาณิชย์กุล

กรรมการ

ผู้ช่วยศาสตราจารย์ ดร.ไพรัช กาญจนการุณ

กรรมการ

รองศาสตราจารย์ ทันตแพทย์ ดร.สิทธิชัย วนจันทร์รักษ์

กรรมการและเลขานุการ

รองศาสตราจารย์ธีรภัทร วรรณฤมล

กรรมการ

ล่าง : จากซ้าย

รองศาสตราจารย์ ดร.จิรวรรณ ฉายสุวรรณ

กรรมการ

ผู้ช่วยศาสตราจารย์ปฐม ปฐมธนพงศ์

ประธานกรรมการ

รองศาสตราจารย์ นายแพทย์อำนาจ อยู่สุข

รองประธานกรรมการ

เจ้าหน้าที่ สหกรณ์ออมทรัพย์มหาวิทยาลัยเชียงใหม่ จำกัด ประจำปี 2561



บนจากซ้าย :

นางปรียานุช กันมะโน รองผู้จัดการ
นางบุษบา ใจจันทร์ ผู้ช่วยผู้จัดการ
นางสุรัชณี ชัยชนะ รองผู้จัดการ

ล่าง :

นายจรวงศ์ศักดิ์ โชติบาง ผู้จัดการ

งานสินเชื่อ และงานคอมพิวเตอร์

จากซ้าย :

นายนิโรจน์ ทองกุล หัวหน้างานสินเชื่อ
นางสาวยุบล ฟองรัตน์ หัวหน้างานคอมพิวเตอร์
นางสาวดวงกมล ธิยานันต์ เจ้าหน้าที่นิติกร
นางสาวธันยาภรณ์ ดิษกร เจ้าหน้าที่คอมพิวเตอร์
นายธวัชชัย วุฒิเจริญ เจ้าหน้าที่สินเชื่อ



งานการเงิน

จากซ้าย :

นางสาวรุจิรา รุ่งวิสัย เจ้าหน้าที่การเงิน
นางเพ็ญนภา จอมจันทร์ หัวหน้างานการเงิน
นางโสภภาพร เชษฐภคตา เจ้าหน้าที่การเงิน



งานบัญชี
จากซ้าย :

นางสาวสิริภา บุญสวัสดิ์ เจ้าหน้าที่บัญชี
นางกรทิพย์ โนจา หัวหน้างานบัญชี
นางวันเพ็ญ เชียงหนุ่น เจ้าหน้าที่บัญชี



งานธุรการ และสมาคมกัปตันกึ่งสงเคราะห์ สอ.มช.

จากซ้าย : นายเกรียงไกร จันทร์กลาง เจ้าหน้าที่บริการ นางสาวสุพิมาย มาลา เจ้าหน้าที่สมาคมกัปตันกึ่งสงเคราะห์
นางสาวนนทลี ศรีสว่าง เจ้าหน้าที่ธุรการ นางภัทรา กิตติภักดิ์ หัวหน้างานธุรการ
นางรมิตา อินทรปรีชา เจ้าหน้าที่ธุรการ นายสมเพชร หินวงศ์ เจ้าหน้าที่บริการ



สาขาสวนดอก
จากซ้าย

นายชาญชัย ณะวิชัย เจ้าหน้าที่บริการ
นางสาวญาดา สนธิคุณ เจ้าหน้าที่การเงิน
นางปรียานุช กันมะโน รองผู้จัดการ
นางสาวยอดขวัญ ปวงคำ เจ้าหน้าที่สินเชื่อ
นายประจวบ แก้วหลวง เจ้าหน้าที่การเงิน

ประวัติ และความเป็นมา สหกรณ์ออมทรัพย์มหาวิทยาลัยเชียงใหม่ จำกัด

ในช่วงเดือนมีนาคม พ.ศ. 2510 ฯพณฯ สุนทร หงส์สดารมภ์ ดำรงตำแหน่งอธิการบดี มหาวิทยาลัยเชียงใหม่ในขณะนั้นได้ดำริที่จะจัดตั้งสหกรณ์ออมทรัพย์มหาวิทยาลัยเชียงใหม่ จำกัด ขึ้น เพื่อให้เป็นสวัสดิการแก่อาจารย์ และข้าราชการ แต่เนื่องจากท่านดำรงตำแหน่งอธิการบดี เพียง 1 ปี ทำให้การจัดตั้งได้หยุดชะงักไป ต่อมา ผู้ช่วยศาสตราจารย์ นคร ณ ลำปาง หัวหน้ากองกลาง สำนักงานอธิการบดี (ในขณะนั้น) ได้มีบันทึกขอความเห็นชอบในการจัดตั้งสหกรณ์ออมทรัพย์ มหาวิทยาลัยเชียงใหม่ จำกัด ต่อ ศาสตราจารย์ นายแพทย์ยงยุทธ สัจจวาณิชย์ อธิการบดี มหาวิทยาลัยเชียงใหม่ โดยมีเหตุผลสำคัญ เพื่อเป็นสวัสดิการแก่อาจารย์ ข้าราชการ และลูกจ้างมหาวิทยาลัยเชียงใหม่ และได้รับความเห็นชอบจึงมีคำสั่งแต่งตั้งกรรมการเพื่อเตรียมการจัดตั้งสหกรณ์ออมทรัพย์ เมื่อวันที่ 7 พฤศจิกายน 2518 คณะกรรมการฯ ได้ยกร่างข้อบังคับสหกรณ์ออมทรัพย์ แล้วได้เสนอขอความเห็นต่อที่ประชุมคณบดี จากนั้นได้ประกาศเชิญชวนอาจารย์ ข้าราชการและลูกจ้างประจำของมหาวิทยาลัยเชียงใหม่สมัครเป็นสมาชิกก่อตั้ง ปรากฏว่ามีผู้สนใจเป็นสมาชิกประมาณหนึ่งร้อยคน และได้เสนอร่างข้อบังคับเพื่อขอจดทะเบียนตามพระราชบัญญัติสหกรณ์ พ.ศ. 2511 นายทะเบียนสหกรณ์ได้รับจดทะเบียนใช้ข้อบังคับสหกรณ์ออมทรัพย์มหาวิทยาลัยเชียงใหม่ จำกัด และอนุญาตให้ใช้ข้อบังคับสำหรับสหกรณ์นี้ ตั้งแต่วันที่ 27 เมษายน พ.ศ. 2519 ระยะเวลาปีแรก เป็นระยะที่ก่อร่างสร้างตัว เริ่มต้นจากสมาชิกที่จดทะเบียนจัดตั้งหนึ่งร้อยคนเศษ เมื่อสิ้นปี พ.ศ. 2519 มีสมาชิก 916 คน และมีการขยายตัวเพิ่มขึ้นตามลำดับ เมื่อสิ้นปี พ.ศ. 2528 มีสมาชิก 4,545 คน ทุนเรือนหุ้น 32.50 ล้านบาท ช่วงแรกได้รับการสนับสนุนจากมหาวิทยาลัยอย่างมาก ทั้งสถานที่ทำงาน บุคลากรช่วยทำงาน การให้เงินกู้แก่สมาชิกเพื่อให้พอเพียงกับความต้องการของสมาชิกที่จะกู้เงิน สหกรณ์เริ่มรับฝากเงินจากสมาชิกในปี 2522 จนถึงสิ้นปี พ.ศ. 2528 มีเงินฝากรวม 10.61 ล้านบาท และในปี พ.ศ. 2523 สหกรณ์เริ่มจัดสวัสดิการให้แก่สมาชิก ได้แก่ จัดตั้งกองทุนสาธารณประโยชน์ ช่วยเหลือสมาชิกเมื่อเกิดอุบัติเหตุต่าง ๆ ทุนส่งเสริมการศึกษา เป็นทุนให้บุตร-ธิดาสมาชิกและตัวสมาชิกเองที่ศึกษาต่อ และเงินช่วยเหลือการศพ เมื่อสมาชิกถึงแก่กรรม ระยะเวลาปีที่สอง เป็นช่วงเวลาของการเติบโตใหญ่และรับพระราชทานโลเกียรติกุณเป็น “สหกรณ์ออมทรัพย์ดีเด่นแห่งชาติ ประจำปี 2539” ซึ่งเป็นปีที่สหกรณ์มีอายุครบ 20 ปีพอดี เมื่อสิ้นปี พ.ศ. 2538 มีสมาชิก 7,266 คน ทุนเรือนหุ้นเพิ่มเป็น 314.55 ล้านบาท เงินรับฝากเป็น 656.27 ล้านบาท ในปี พ.ศ. 2538 นี้เองที่สหกรณ์ได้เริ่มให้เงินกู้แก่สหกรณ์ออมทรัพย์อื่นเป็นเงิน 244.78 ล้านบาท ปี พ.ศ. 2536 สหกรณ์ได้จัดตั้งกองทุนรวมใจช่วยเหลือสมาชิก โดยมีหลักการสงเคราะห์สมาชิกเมื่อเสียชีวิต หรือทุพพลภาพจนไม่สามารถประกอบอาชีพได้ หรือกรณีที่มีสมาชิกมีอายุครบ 65 ปีบริบูรณ์ขึ้นไป จะจ่ายให้ไม่เกินกึ่งหนึ่งของสิทธิที่จะได้รับก่อน

ที่เหลื่อจ่ายให้ทายาทเมื่อสมาชิกเสียชีวิต ระยะสิบปีที่สาม เป็นเวลาของการพัฒนาอย่างต่อเนื่อง เมื่อสิ้นปี พ.ศ. 2548 สมาชิกเพิ่มขึ้นเป็น 7,445 คน สมาชิกสหกรณ์เพิ่มขึ้นไม่มาก เนื่องจากจำนวนข้าราชการบรรจุใหม่มีน้อยมาก อย่างไรก็ตามทุนเรือนหุ้นเพิ่มเป็น 989.92 ล้านบาท โดยเฉพาะทุนสำรอง เพิ่มจากปี พ.ศ. 2538 ซึ่งมีเพียง 31.47 ล้านบาท เป็น 179.31 ล้านบาท ในปี พ.ศ. 2548 ซึ่งเพิ่มขึ้นมากอย่างชัดเจน จากที่ประชุมใหญ่เห็นชอบให้จัดสรรกำไรสุทธิเป็นทุนสำรองประมาณร้อยละ 25 ซึ่งเป็นความมั่นคงของสหกรณ์ เงินรับฝากก็เพิ่มขึ้นเป็น 2,177.28 ล้านบาท ในปี พ.ศ. 2548 แสดงถึงความเชื่อมั่นของสมาชิกที่มีต่อสหกรณ์ ในช่วงสิบปีที่สามนี้เอง ได้มีการจัดตั้งสมาคมพัฒนากิจสงเคราะห์สหกรณ์ออมทรัพย์มหาวิทยาลัยเชียงใหม่ขึ้น มีระเบียบว่าด้วยเงินบำเหน็จสมาชิก โดยเป็นเงินจ่ายให้สมาชิกที่มีอายุครบหกสิบปีบริบูรณ์ และเป็นสมาชิกต่อเนื่องมาตั้งแต่ 10 ปีขึ้นไป มีการให้ของขวัญวันเกิดสมาชิกเป็นหุ้น ซึ่งแนวโน้มเงินสวัสดิการสมาชิกคงจะมีมากขึ้นตามลำดับ

สหกรณ์ออมทรัพย์มหาวิทยาลัยเชียงใหม่ จำกัด ได้เริ่มนำคอมพิวเตอร์มาใช้ตั้งแต่ ปี พ.ศ. 2526 และในปี พ.ศ. 2534 เริ่มใช้โปรแกรมงาน 3 ระบบ คือ ระบบทะเบียนหุ้น/หนี้ ระบบเงินฝาก และระบบบัญชี โดยมีการพัฒนาตามลำดับ จนถึงปี พ.ศ. 2540 ได้ใช้บริการเครือข่ายเต็มรูปแบบ เชื่อมต่อกับหน่วยบริการสวนดอกรวมทั้งเครือข่ายอินเทอร์เน็ต จนกระทั่งปี พ.ศ.2546 ได้จัดจ้างพัฒนาระบบโปรแกรมเต็มรูปแบบ ทั้งงานหลักและงานเสริมรวม 11 ระบบ และเริ่มใช้แทนระบบเก่าทั้งหมดในปี พ.ศ. 2548 และในปี พ.ศ. 2547 สหกรณ์ได้ย้ายหน่วยบริการสวนดอกมาอยู่ ชั้น 1 ของอาคารเรียน 12 ชั้น คณะเทคนิคการแพทย์ เพื่อเพิ่มความสะดวกแก่สมาชิก ฝั่งวิทยาศาสตร์สุขภาพ จนกระทั่งปี พ.ศ. 2551 สหกรณ์ได้ย้ายสำนักงานหน่วยบริการสวนดอก อีกครั้งหนึ่ง ไปยังชั้น 1 อาคารสุจิตินโณ คณะแพทยศาสตร์ ซึ่งมีเนื้อที่กว้างขวางกว่าเดิม และอำนวยความสะดวกต่อสมาชิกที่มาติดต่อเพิ่มมากขึ้น ปี พ.ศ. 2552 สอ.มช.ได้รับคัดเลือกให้เป็น สหกรณ์ออมทรัพย์ดีเด่น (ประเภทขนาดใหญ่มาก) คัดเลือกโดยชุมนุมสหกรณ์ออมทรัพย์แห่งประเทศไทย จำกัด ในปี พ.ศ. 2553 สอ.มช.ได้รับรางวัลด้านการส่งเสริมการออมดีเด่น อันดับ 3 ซึ่งคัดเลือกโดยชุมนุมสหกรณ์ออมทรัพย์แห่งประเทศไทย จำกัด ในปี พ.ศ. 2554 สหกรณ์ฯ ได้เปิดให้สมาชิกซื้อหุ้นพิเศษได้ โดยรับซื้อรวมจำนวนไม่เกิน 50 ล้านบาท และในปี เดียวกันนี้ รศ.ดร.นัยทัศน์ ภูศรีธัญ ประธานกรรมการดำเนินการ ได้รับคัดเลือกให้เป็น “นักสหกรณ์ออมทรัพย์ดีเด่น สาขานักบริหาร” และ สอ.มช.ได้รับรางวัลสหกรณ์ที่มียอดเงินออม สูงสุด จากชุมนุมสหกรณ์ออมทรัพย์แห่งประเทศไทย จำกัด ปี พ.ศ. 2555 สอ.มช.มีสมาชิก 9,411 คน มีทุนเรือนหุ้น 1,962.63 ล้านบาท และมีทุนดำเนินการ 5,233.66 ล้านบาท ผลงานปีนี้ กล่าวสรุปสั้น ๆ คือ ด้านการบริหาร สอ.มช.ได้จัดทำการบริหารความเสี่ยงครอบคลุมทุกงาน ด้านบริการเงินกู้ ได้ขยายวงเงินกู้ ส่งเสริมให้มีการกู้เพื่อส่งเสริมฐานะของสมาชิก ด้านเงินออม ส่งเสริมให้มีการฝากเงิน โดยจัดให้มีผลิตภัณฑ์เงินฝากที่ให้ผลตอบแทนไม่น้อยกว่าสถาบันการเงินอื่น จากผลงานต่อเนื่องกันมา ประธานกรรมการดำเนินการ สอ.มช.ได้รับรางวัลบุคลากรสหกรณ์ดีเด่น ระดับจังหวัด รองผู้จัดการ (นางสุพิศ คงดี) สอ.มช.ได้รับรางวัล นักสหกรณ์ออมทรัพย์ดีเด่น สาขานักปฏิบัติการ และรายงานกิจการของ สอ.มช. ได้รับเกียรติบัตรด้านรายงานกิจการดีเด่น ยิ่งไปกว่านี้ สอ.มช.ได้รับรางวัลสหกรณ์ที่มียอดเงินออมสูงสุดจากชุมนุมสหกรณ์ออมทรัพย์

แห่งประเทศไทย จำกัด ติดต่อกันตั้งแต่ปี พ.ศ. 2554 - พ.ศ. 2556 เป็นอีกปีหนึ่งที่สภาพทางเศรษฐกิจโดยรวมของประเทศไม่สดใส ค่าครองชีพสูงขึ้น หนี้สินครัวเรือนสูงขึ้นเช่นกัน สอ.มช. ได้ตระหนักถึงข้อเท็จจริงเหล่านี้ จึงได้มีการกระตุ้นให้สมาชิกระมัดระวังค่าใช้จ่ายและเก็บออม มีกิจกรรมส่งเสริมการออมทรัพย์แก่บุตรของสมาชิก จัดเสวนาให้ความรู้ การวางแผนทางการเงิน และการบริหารหนี้ เพราะการบริหารการเงินส่วนบุคคลนั้นมีความสำคัญยิ่งในสังคมปัจจุบัน ด้านการดำเนินการของสหกรณ์ ปี พ.ศ. 2556 และปี พ.ศ. 2557 ผลการดำเนินงานโดยภาพรวมเป็นที่น่าพอใจทั้งด้านผลกำไรที่เกินเป้าหมาย และมีการดำเนินงานตามมาตรฐานสหกรณ์ ซึ่งได้รับการประเมินในระดับดีเลิศจากกรมส่งเสริมสหกรณ์ นอกจากนี้ ในปี พ.ศ. 2557 ได้มีการแก้ไขระเบียบว่าด้วยกองทุนรวมใจช่วยเหลือสมาชิก เพื่อเพิ่มการจ่ายเงินให้แก่สมาชิกที่เกษียณอายุขณะที่มีชีวิตอยู่ โดยสมาชิกจะได้รับจนครบ 100,000.00 บาท ปี พ.ศ. 2558 เป็นอีกปีหนึ่งที่ สอ.มช. มีความภาคภูมิใจที่ได้รับรางวัลสหกรณ์ออมทรัพย์ดีเด่น และรองผู้จัดการ (นางสุรัชณี ชัยชนะ) ได้รับรางวัลนักสหกรณ์ออมทรัพย์ ระดับดี สาขานักปฏิบัติการ สอ.มช. ได้เพิ่มหลักเกณฑ์เงินกู้สามัญเพื่อชดเชยกองทุนบำเหน็จบำนาญข้าราชการ (กบข.) การให้เงินกู้ฉุกเฉิน โครงการพิเศษเพื่อกู้เงินปันผล เพื่อเพิ่มช่องทางการให้บริการและเพื่ออำนวยความสะดวกแก่สมาชิก นอกจากนี้ ปี พ.ศ. 2558 เป็นปีแรกที่ สอ.มช. ได้จัดให้มีการสรรหาโดยส่งทางทางไปรษณีย์สำหรับสมาชิก ทำให้สถิติการใช้สิทธิ์สรรหากรรมการของสมาชิกในปีเพิ่มขึ้น

ในปี พ.ศ. 2559 เป็นปีที่ สอ.มช. ดำเนินกิจการครบรอบ 40 ปี ในปีนี้ สอ.มช. ได้จัดตั้งกองทุน 40 ปี สมาชิกผู้สูงอายุขึ้น เพื่อเพิ่มสวัสดิการให้แก่สมาชิก นอกจากนี้ สอ.มช. ยังเพิ่มบริการส่งข้อความถึงสมาชิก ผ่านทาง SMS หรือ Email เพื่อให้สมาชิกสามารถติดตามข่าวสารของ สอ.มช. ได้รวดเร็วขึ้น สำหรับสถานภาพทางการเงิน ณ วันที่ 31 ธันวาคม 2559 สอ.มช. มีทุนดำเนินการ 7,609,892,839.20 บาท มีจำนวนสมาชิก 10,957 คน

ปี พ.ศ. 2560 สอ.มช. ก้าวเข้าสู่ปีที่ 41 ปีนี้ สอ.มช. ได้รับรางวัล “สหกรณ์ออมทรัพย์คุณภาพ มาตรฐาน” จากชุมนุมสหกรณ์ออมทรัพย์แห่งประเทศไทย จำกัด และในปีเดียวกัน สอ.มช. ได้มีการพัฒนาระบบการให้บริการข้อมูลแก่สมาชิกผ่านเว็บไซต์ และโทรศัพท์มือถือ โดยสมาชิกสามารถดูข้อมูลส่วนตัวได้ ภายใต้ระบบปฏิบัติการ Android และ iOS สำหรับสถานภาพทางการเงิน ณ วันที่ 31 ธันวาคม 2560 สอ.มช. มีทุนดำเนินการ 8,388,950,188.37 บาท มีจำนวนสมาชิก 11,244 คน

ปี พ.ศ. 2561 สอ.มช. บริหารงานภายใต้เกณฑ์กำกับดูแลสหกรณ์ของกรมส่งเสริมสหกรณ์ ผลการดำเนินการเกินเป้าหมายที่วางไว้ และได้รับการจัดมาตรฐานดีเลิศจากกรมส่งเสริมสหกรณ์ สอ.มช. ยังได้พัฒนาระบบการบริหารจัดการโดยนำระบบสารสนเทศเพื่อจัดการ หรือ MIS เข้ามาช่วยในการบริหารและการจัดการองค์กร นอกจากนี้ ยังได้นำระบบอิเล็กทรอนิกส์ มาใช้ในการประชุม ซึ่งง่ายต่อการเก็บรักษาข้อมูลและการสืบค้นรวมทั้งประหยัดเวลาและทรัพยากร และในปีเดียวกัน สอ.มช. ได้ย้ายสำนักงานสาขาสวนดอก จากเดิมอยู่ชั้น 1 อาคารสุจินโณ ไปอยู่ที่บริเวณโถงชั้น 1 ศูนย์อาหาร หอพักพยาบาล 9 (MED FOOD COURT) คณะแพทยศาสตร์ มหาวิทยาลัยเชียงใหม่

รายงานผลการดำเนินงาน ประจำปี 2561

ปี 2561 คณะกรรมการดำเนินการ สหกรณ์ออมทรัพย์มหาวิทยาลัยเชียงใหม่ จำกัด ชุดที่ 44 ได้ รับการเลือกตั้งจากที่ประชุมใหญ่สามัญ ประจำปี 2560 เมื่อวันที่ 8 กุมภาพันธ์ 2561 ได้บริหารงานตาม กฎหมาย ข้อบังคับ ระเบียบ และมติ ของที่ประชุมใหญ่และคณะกรรมการดำเนินการ บริหารงานตาม แผนงาน/โครงการให้เกิดประโยชน์สูงสุด ด้วยความซื่อสัตย์สุจริต การใช้จ่ายงบประมาณ มี การควบคุมการใช้จ่ายงบประมาณที่ได้รับการอนุมัติจากที่ประชุมใหญ่สามัญประจำปี โดยสอดคล้อง กับสถานการณ์และสภาพเศรษฐกิจในปัจจุบัน อย่างประหยัดและมีประสิทธิภาพ

สำหรับผลงานในรอบปี 2561 เปรียบเทียบกับผลงาน 3 ปีย้อนหลัง มีรายละเอียด ดังนี้

ตารางสรุปผลการดำเนินงาน เปรียบเทียบระหว่างปี 2559 ปี 2560 และปี 2561

หน่วย : บาท

รายการ	ปี 2559	เพิ่ม/(ลด)	ปี 2560	เพิ่ม/(ลด)	ปี 2561
1. จำนวนสมาชิก (คน)	10,957 คน	287 คน	11,244 คน	233 คน	11,477 คน
- สมาชิกสามัญ	8,389 คน	139 คน	8,528 คน	1 คน	8,529 คน
- สมาชิกสมทบ	2,568 คน	148 คน	2,716 คน	232 คน	2,948 คน
2. ทุนเรือนหุ้น	2,731,429,490.00	236,323,490.00	2,967,752,980.00	242,267,770.00	3,210,020,750.00
3. ทุนสำรอง	498,937,413.06	47,819,452.13	546,756,865.19	25,899,523.67	572,656,388.86
4. ทุนสะสมตามข้อบังคับและอื่นๆ	134,053,318.70	893,525.00	134,946,843.70	8,764,353.00	143,711,196.70
5. เงินรับฝาก	3,977,563,149.01	484,186,581.43	4,461,749,730.44	391,688,369.13	4,853,438,099.57
6. เงินกู้ให้แก่สมาชิก	3,318,738,897.51	70,451,043.82	3,389,189,941.33	70,583,669.99	3,459,773,611.32
7. เงินกู้ให้แก่สหกรณ์ออมทรัพย์อื่น	1,755,401,838.70	(302,126,276.95)	1,453,275,561.75	658,241,418.00	2,111,516,979.75
8. การลงทุนในรูปแบบอื่น ๆ					
- ทุนขุมสหกรณ์ออมทรัพย์ฯ	2,631,500.00	99,500.00	2,731,000.00	237,000.00	2,968,000.00
- หุ้นบริษัทสหประกันชีวิต	200,000.00	-	200,000.00	-	200,000.00
- หุ้นบริษัทรวมทุน อสค.	20,000.00	-	20,000.00	(20,000.00)	-
- หุ้นกู้	640,000,000.00	720,000,000.00	1,360,000,000.00	270,000,000.00	1,630,000,000.00
- พันธบัตรออมทรัพย์	50,000,000.00	-	50,000,000.00	-	50,000,000.00
9. รายได้	401,329,381.32	(29,696,491.10)	371,632,890.22	32,591,916.17	404,224,806.39
10. ค่าใช้จ่าย	168,248,917.43	(30,025,307.62)	138,223,609.81	12,557,060.33	150,780,670.24
11. กำไรสุทธิ	233,080,463.89	328,816.52	233,409,280.41	20,034,855.74	253,444,136.15
12. สินทรัพย์รวม	7,609,892,839.20	779,057,349.17	8,388,950,188.37	697,699,970.31	9,086,650,158.68

ผลการดำเนินงานตามแผน/โครงการ

ก. แผนงานบริหาร

1. งานบริหารงานทั่วไป

1.1 การปรับปรุงแก้ไขข้อบังคับ ระเบียบ และหลักเกณฑ์ต่าง ๆ

ในปี 2561 สอ.มช. ได้ดำเนินการปรับปรุง แก้ไขข้อบังคับ ระเบียบ หลักเกณฑ์ต่าง ๆ ของสหกรณ์ รวมทั้งได้ยกเลิกระเบียบ เพื่อให้เป็นไปตามหลักเกณฑ์ของสหกรณ์ทั่วไป และเป็นไปตามระเบียบกรมตรวจบัญชีสหกรณ์ กรมส่งเสริมสหกรณ์ รวมทั้งเพื่อให้เกิดความชัดเจนในทางปฏิบัติมากขึ้น ตลอดจนเพื่อให้สอดคล้องกับพระราชบัญญัติสหกรณ์ พ.ศ. 2542 ดังต่อไปนี้

(1) การปรับปรุงแก้ไขข้อบังคับ

ในการประชุมใหญ่สามัญ ประจำปี 2560 ที่ประชุมได้มีมติให้แก้ไขเพิ่มเติมข้อบังคับในข้อ 73-75 เกี่ยวกับผู้ตรวจสอบกิจการสหกรณ์ เพื่อให้สอดคล้องกับระเบียบนายทะเบียนสหกรณ์ว่าด้วยผู้ตรวจสอบกิจการ พ.ศ. 2559 ซึ่งได้กำหนดให้สหกรณ์ กำหนดคุณสมบัติ การเลือกตั้ง วาระการดำรงตำแหน่ง การพ้นจากตำแหน่ง อำนาจหน้าที่และความรับผิดชอบของผู้ตรวจสอบกิจการไว้ในข้อบังคับของสหกรณ์ ซึ่งนายทะเบียนสหกรณ์ได้รับจดทะเบียนการแก้ไขข้อบังคับดังกล่าวแล้ว เมื่อวันที่ 13 กรกฎาคม 2561 เป็นการแก้ไขข้อบังคับ สอ.มช. แก้ไขเพิ่มเติม (ฉบับที่ 5) พ.ศ. 2561

นอกจากนี้ นายทะเบียนสหกรณ์ ได้กำหนดระเบียบว่าด้วยการรับจดทะเบียนข้อบังคับเกี่ยวกับสมาชิกสมทบของสหกรณ์ พ.ศ. 2561 ลงวันที่ 25 มกราคม 2561 ซึ่งระเบียบดังกล่าวส่งผลกระทบต่อสมาชิกสมทบของ สอ.มช. มีผลทำให้ไม่สามารถกู้เงินจาก สอ.มช. ได้ หรือกู้ได้ไม่เกินทุนเรือนหุ้นรวมกับเงินฝากที่มีอยู่ในสหกรณ์ ดังนั้น เพื่อช่วยเหลือสมาชิก จึงได้แก้ไขข้อบังคับในข้อ 34 และข้อ 39 เพิ่มคำว่า “สมาชิกวิสามัญ” และ “สมาชิกวิสามัญเดิม” ซึ่งจะหมายถึง พนักงานมหาวิทยาลัยชั่วคราว ส่วนคำว่า “สมาชิกสมทบ” จะหมายถึงคู่สมรสของสมาชิก สอ.มช. จึงได้จัดให้มีการประชุมใหญ่วิสามัญ ครั้งที่ 1/2561 เมื่อวันที่ 23 พฤษภาคม 2561 เพื่อแก้ไขข้อบังคับ เพื่อให้สมาชิกสมทบสามารถกู้เงินจากสหกรณ์ได้ นายทะเบียนสหกรณ์ ได้รับจดทะเบียนแก้ไขข้อบังคับ สอ.มช. แก้ไขเพิ่มเติม (ฉบับที่ 6) พ.ศ. 2561 การรับจดทะเบียนดังกล่าว นายทะเบียนสหกรณ์ได้ตัดข้อความบางรายการ และตัดข้อความว่า “สมาชิกเดิม” ออก โดยให้เหตุผลว่า เพื่อให้สอดคล้องกับพระราชบัญญัติสหกรณ์ ซึ่งส่งผลกระทบต่อข้อกำหนดกลุ่มงานสมาชิกของ สอ.มช. ดังนั้น เพื่อให้ข้อบังคับของ สอ.มช. สอดคล้องกับพระราชบัญญัติสหกรณ์ สอ.มช. ได้พิจารณาแก้ไขข้อบังคับอีกครั้งหนึ่งซึ่งได้นำเสนอต่อที่ประชุมใหญ่สามัญ ประจำปี 2561 ต่อไป

(2) การปรับปรุงแก้ไข และเพิ่มเติมระเบียบ

(2.1) ระเบียบว่าด้วยการงบประมาณ แก้ไขเพิ่มเติม (ฉบับที่ 1) พ.ศ. 2561 โดยแก้ไขข้อความในข้อ 19 และข้อ 21 เพื่อให้การเบิกจ่ายเงินงบประมาณมีความชัดเจนมากยิ่งขึ้น

(2.2) ระเบียบว่าด้วยการเงินและบัญชี แก้ไขเพิ่มเติม (ฉบับที่ 1) พ.ศ. 2561 แก้ไขในข้อ 25 เพื่อให้สอดคล้องกับข้อ 51(3) ของข้อบังคับสหกรณ์ ที่กำหนดให้งบประมาณรายจ่ายประจำปีต้องได้รับอนุมัติจากที่ประชุมใหญ่

(2.3) ระเบียบว่าด้วยหุ้น แก้ไขเพิ่มเติม (ฉบับที่ 2) พ.ศ. 2561 โดยแก้ไขในข้อ 15 ซึ่งการถือหุ้นของสมาชิกจะได้รับตอบแทนเป็นเงินปันผล ดังนั้น หากสมาชิกลาออกระหว่างปี ส.ม.ช. จะจ่ายเงินปันผลให้ตามสัดส่วนของเวลาที่สมาชิกอยู่ในปีนั้น เพื่อให้สอดคล้องกับความเห็นของนายทะเบียนสหกรณ์

(2.4) ระเบียบว่าด้วยการบริหารงานบุคคล พ.ศ. 2561 ซึ่งได้แก้ไขในข้อ 8 ข้อ 15 ข้อ 18 ผนวก 1 และผนวก 6 ดังนี้

ข้อ 8 แก้ไขตำแหน่งของเจ้าหน้าที่สหกรณ์ให้มีความชัดเจนยิ่งขึ้น

ข้อ 15 เพิ่มเติมให้มีข้อความการทำสัญญาจ้างตามแบบที่สหกรณ์กำหนด

ข้อ 18 กำหนดหลักประกันการทำงานของเจ้าหน้าที่ในตำแหน่งต่าง ๆ เพื่อให้

สอดคล้องกับกฎหมายแรงงาน

ผนวก 1 แก้ไขการกำหนดคุณสมบัติเฉพาะตำแหน่งของเจ้าหน้าที่ให้มีความชัดเจนยิ่งขึ้น

ผนวก 6 แก้ไขการรักษาการในตำแหน่ง และการปฏิบัติหน้าที่แทน

นอกจากนี้ ยังได้แก้ไขในข้อ 61 เกี่ยวกับการทำประกันชีวิตให้แก่เจ้าหน้าที่สหกรณ์ โดยแก้ไขข้อความเพื่อให้มีความชัดเจนในทางปฏิบัติมากยิ่งขึ้น

(2.5) ระเบียบว่าด้วยผู้จัดการ แก้ไขเพิ่มเติม (ฉบับที่ 2) พ.ศ. 2561

โดยแก้ไขในข้อ 8 เกี่ยวกับหลักประกันการทำงานของผู้จัดการ ซึ่งเป็นเจ้าหน้าที่สหกรณ์ ดังนั้น หลักประกันการทำงานได้กำหนดให้เป็นไปตามที่กฎหมายแรงงานกำหนด

(2.6) ระเบียบว่าด้วยการจ่ายเงินโบนัสกรรมการดำเนินการ แก้ไขเพิ่มเติม (ฉบับที่ 2) พ.ศ. 2561” โดยแก้ไขในข้อ 5.1 การจ่ายเงินโบนัสตามตำแหน่งของกรรมการดำเนินการ ร้อยละ 35 ของเงินโบนัสกรรมการดำเนินการที่ได้รับการจัดสรรโดยที่ประชุมใหญ่ ให้จ่ายตามค่าน้ำหนักของตำแหน่ง ซึ่งตำแหน่งกรรมการอื่น ๆ กำหนดให้ค่าน้ำหนักร้อยละ 3 แก้ไขเป็นร้อยละ 4

(2.7) ระเบียบว่าด้วยการให้เงินกู้และดอกเบี้ยเงินกู้ แก้ไขเพิ่มเติม (ฉบับที่ 4)

เพื่อให้การให้เงินกู้เพื่อเหตุฉุกเฉินสอดคล้องกับการปฏิบัติและอำนวยความสะดวกแก่สมาชิก จึงได้แก้ไขระเบียบว่าด้วยการให้เงินกู้และดอกเบี้ยเงินกู้ โดยแก้ไขในข้อ 6 ซึ่งกำหนดให้กรรมการเงินกู้ หรือผู้จัดการ หรือรองผู้จัดการ หรือผู้ช่วยผู้จัดการ เป็นผู้มีอำนาจวินิจฉัยอนุมัติ

(2.8) ระเบียบว่าด้วยการปรับโครงสร้างหนี้สำหรับสหกรณ์ผู้กู้ พ.ศ. 2561

เพื่อให้การปรับโครงสร้างหนี้สำหรับสหกรณ์ผู้กู้ มีขั้นตอนการปฏิบัติที่ชัดเจน คณะกรรมการดำเนินการ จึงได้กำหนดขั้นตอน วิธีการ และเอกสารที่นำมาแสดงประกอบการยื่นขอปรับโครงสร้างหนี้ไว้ ซึ่งในการปรับโครงสร้างหนี้ จะต้องมีการทำสัญญาปรับโครงสร้างหนี้ด้วย

(3) กำหนดและแก้ไขหลักเกณฑ์การให้เงินกู้ รับฝากเงิน และอื่น ๆ

(3.1) หลักเกณฑ์เงินกู้โครงการพิเศษเพื่อรีไฟแนนซ์ 0% สามเดือนแรก

ตามที่ สอ.มช.ได้ให้เงินกู้พิเศษเพื่อการเคหะสงเคราะห์ และเงินกู้พิเศษเพื่อส่งเสริมฐานะฯ ซึ่งใช้หลักทรัพย์ค้ำประกัน โดยให้ผ่อนชำระเกินอายุ 60 ปี สอ.มช.เห็นว่า เพื่อแบ่งเบาภาระดอกเบี้ยให้แก่สมาชิก และเพื่อให้สมาชิกสามารถชำระหนี้ได้หมดภายในอายุ 60 ปี จึงได้กำหนดโครงการเงินกู้พิเศษเพื่อรีไฟแนนซ์ โดยสมาชิกที่มีหนี้เงินกู้โครงการพิเศษเพื่อการเคหะสงเคราะห์เดิม สามารถยื่นกู้เพื่อรีไฟแนนซ์ได้ โดยในเดือนที่ 1-3 ไม่คิดดอกเบี้ย เดือนที่ 4-36 อัตราดอกเบี้ยคงที่ร้อยละ 5.25 ต่อปี หลังจากนั้น คิดอัตราดอกเบี้ยเงินกู้พิเศษเพื่อการเคหะสงเคราะห์ ลดด้วยร้อยละ 0.25 ต่อปี จนกว่าจะครบอายุสัญญา(หลักเกณฑ์เดิม)

(3.2) หลักเกณฑ์การให้เงินกู้โครงการพิเศษเพื่อรีไฟแนนซ์

ตามที่ สอ.มช.ได้กำหนดหลักเกณฑ์การให้เงินกู้พิเศษเพื่อรีไฟแนนซ์ 0% เพื่อการเคหะสงเคราะห์โครงการ โดยไม่คิดดอกเบี้ยในสามเดือนแรก เพื่อให้หลักเกณฑ์เงินกู้พิเศษที่เกี่ยวข้องสอดคล้องกัน จึงได้แก้ไขหลักเกณฑ์เงินกู้ ดังนี้

- ข้อกำหนดโครงการปลอดหนี้ก่อนเกษียณ พ.ศ. 2561 ผู้กู้ต้องมีความสามารถผ่อนชำระหนี้เงินต้นและดอกเบี้ยเป็นรายเดือนโดยหักจากเงินได้รายเดือน เมื่อรวมกับค่าหุ้นตามที่กำหนดในระเบียบ และหนี้เงินกู้อื่น ๆ ที่จะต้องชำระแล้วต้องไม่เกินร้อยละ 85 ของเงินได้รายเดือนของผู้กู้

- หลักเกณฑ์การให้เงินกู้พิเศษเพื่อส่งเสริมฐานะความมั่นคงของสมาชิกเพื่อโครงการปลอดหนี้ก่อนเกษียณ พ.ศ. 2561

(3.3) หลักเกณฑ์การให้เงินกู้ฉุกเฉินโครงการพิเศษเพื่อกู้เงินปันผลประจำปี

ตามที่ สอ.มช.ได้ให้สมาชิกกู้ฉุกเฉินโครงการพิเศษ เพื่อกู้เงินปันผล ซึ่งเดิมจะเริ่มวันที่ 15 ตุลาคม - 15 มกราคม ของทุกปีนั้น ในปี 2561 สอ.มช.ได้กำหนดหลักเกณฑ์เงินกู้ดังกล่าว โดยเริ่มให้กู้ได้วันที่ 1 กันยายน ปีนี้ ถึงวันที่ 15 มกราคม ในปีถัดไป และได้เพิ่มหลักเกณฑ์ว่า ผู้กู้ต้องไม่เคยผิดนัดชำระหนี้สำหรับเงินกู้ฉุกเฉินโครงการพิเศษเพื่อกู้เงินปันผลประจำปีในปีที่ผ่านมา สำหรับหลักเกณฑ์อื่นยังคงเดิม ดังนี้

- ผู้กู้ต้องเป็นสมาชิกสหกรณ์ และเคยได้รับเงินปันผลในปีที่ผ่านมาแล้ว
- ผู้กู้สามารถกู้ได้ในวงเงินไม่เกินจำนวนร้อยละ 90 ของเงินปันผลที่ได้รับในปีที่ผ่านมา
- ผู้กู้ต้องยื่นคำขอกู้และทำสัญญาเงินกู้ตามแบบที่สหกรณ์กำหนด
- ผู้กู้ต้องไม่เป็นสมาชิกที่อยู่ระหว่างถูกอายัดเงินปันผล หรือเคยถูกอายัด แต่ยังไม่มีการแจ้งถอนอายัดจากสำนักงานบังคับคดี

- ผู้กู้ต้องไม่เคยขาดส่งเงินค่าหุ้นในปีนั้น ๆ
- ผู้กู้ต้องไม่เคยผิดนัดชำระหนี้สำหรับเงินกู้ฉุกเฉินโครงการพิเศษเพื่อกู้เงินปันผลประจำปี ในปีที่ผ่านมา

(3.4) หลักเกณฑ์การบริหารจัดการหนี้สำหรับลูกหนี้ที่พ้นสภาพจากการเป็นสมาชิก พ.ศ. 2561

เพื่อให้มีหลักเกณฑ์การบริหารจัดการหนี้สำหรับลูกหนี้ที่พ้นสภาพจากการเป็นสมาชิก จึงได้กำหนดหลักเกณฑ์ในการผ่อนผันหนี้สำหรับลูกหนี้ โดยลูกหนี้จะต้องยื่นคำร้องเป็นหนังสือขอผ่อนผันการชำระหนี้ พร้อมชี้แจงถึงเหตุผลและความจำเป็น ซึ่งในการผ่อนผันจะต้องได้รับความยินยอมจากผู้ค้ำประกันหรือผู้จ้างเอง โดยลงลายมือชื่อเป็นลายลักษณ์อักษร การผ่อนผันการชำระหนี้ครั้งละไม่เกิน 6 เดือน การผ่อนชำระหนี้ที่ดีจะนำไปสู่การปรับโครงสร้างหนี้

(3.5) หลักเกณฑ์โครงการเงินฝากออมทรัพย์เกษียณสุข เป็นการฝากแบบออมทรัพย์ ที่สมาชิกรายหนึ่งจะเปิดได้หนึ่งบัญชีเท่านั้นและจะถอน(ปิดบัญชี) ได้เมื่ออายุครบ 60 ปีบริบูรณ์ โดยสหกรณ์ให้อัตราดอกเบี้ยพิเศษ กล่าวคือ อัตราดอกเบี้ยเงินฝากออมทรัพย์ + 1.50% นำดอกเบี้ยเข้าบัญชีปีละ 2 ครั้ง คือวันที่ 30 มิถุนายน และ 31 ธันวาคม ของทุกปี เปิดบัญชีเงินฝากขั้นต่ำ 500.00 บาท และสูงสุดไม่เกิน 5,000.00 บาท การฝากเงินจะทำโดยหักจากเงินได้รายเดือนของสมาชิกทุกเดือน ยกเว้นสมาชิกที่ไม่มีเงินได้รายเดือนให้หักจากบัญชีเงินฝากออมทรัพย์ของสหกรณ์ ทั้งนี้ ผู้ฝากสามารถเพิ่มหรือลดเงินฝากรายเดือนได้ไม่เกินปีละ 2 ครั้ง กรณีปิดบัญชีเงินฝากก่อนอายุครบ 60 ปีบริบูรณ์ ผู้ฝากจะต้องชำระค่าธรรมเนียมการถอน ในอัตรา 50% ของดอกเบี้ยที่ได้รับทั้งหมด (ดอกเบี้ยที่ได้รับตั้งแต่ปีแรกจนถึงวันปิดบัญชี) ยกเว้นสมาชิกเสียชีวิต จะได้รับการยกเว้นค่าธรรมเนียม

(3.6) หลักเกณฑ์การเลื่อนเจ้าหน้าที่เป็นระดับอาวุโสหรือชำนาญงาน

เพื่อให้การเลื่อนเจ้าหน้าที่เป็นระดับอาวุโส หรือชำนาญงาน ตามที่ระเบียบว่าด้วยการบริหารงานบุคคลกำหนด มีแนวปฏิบัติและขั้นตอนที่ชัดเจน สหกรณ์จึงได้กำหนดเกณฑ์การเลื่อนเป็นระดับอาวุโสได้ จะต้องเป็นผู้สำเร็จการศึกษาไม่ต่ำกว่าระดับปริญญาตรี หรือเทียบเท่า ต้องปฏิบัติงานมาไม่น้อยกว่า 10 ปี มีผลการประเมินที่โดดเด่นที่แสดงให้เห็นถึงการพัฒนางานที่ปฏิบัติอยู่ โดยจะต้องผ่านการประเมินของคณะกรรมการประเมินและคณะกรรมการดำเนินการ

(3.7) แก้ไขประกาศหลักเกณฑ์การให้สหกรณ์ออมทรัพย์อื่นกู้ยืมเงิน

(3.7.1) ร่างแก้ไขประกาศหลักเกณฑ์การให้สหกรณ์อื่นกู้ยืมเงินระยะยาว โดยแก้ไขในบางข้อ โดยกำหนดวงเงินให้กู้ยืมไม่เกิน 100 ล้านบาท ทั้งนี้ขึ้นอยู่กับฐานะการเงิน วงเงินกู้ยืมประจำปีที่นายทะเบียนสหกรณ์เห็นชอบ

ในกรณีที่วงเงินให้กู้เกิน 100 ล้านบาท ให้คณะกรรมการดำเนินการ พิจารณาเป็นราย ๆ ไป และแก้ไขเกี่ยวกับการขอรับเงินกู้ โดยเงินกู้ที่ได้รับอนุมัติ สหกรณ์ผู้กู้ต้องทำแผนการใช้เงินส่งไปยัง สอ.มช. ทั้งนี้ กำหนดระยะเวลาการขอรับเงินกู้ภายใน 1 เดือน นับจากวันทำสัญญา การขอรับเงินกู้ทุกครั้ง ต้องแจ้งความประสงค์เป็นหนังสือขอรับเงินกู้ โดยส่งเอกสารดังกล่าวทางโทรสารล่วงหน้าก่อนวันรับเงินอย่างน้อย 1 วันทำการ

(3.7.2) ประกาศหลักเกณฑ์การให้สหกรณ์อื่นกู้ยืมเงินระยะปานกลาง

วงเงินให้กู้ยืมไม่เกิน 100 ล้านบาท ทั้งนี้ขึ้นอยู่กับฐานะการเงิน วงเงินกู้ยืมประจำปีที่นายทะเบียนสหกรณ์เห็นชอบ ในกรณีที่วงเงินให้กู้เกิน 100 ล้านบาท ให้คณะกรรมการดำเนินการ พิจารณาเป็นราย ๆ ไป และแก้ไขเกี่ยวกับการขอรับเงินกู้ โดยเงินกู้ที่ได้รับอนุมัติ สหกรณ์ผู้กู้ต้องทำแผนการใช้เงินส่งไปยัง สอ.มช. ทั้งนี้ กำหนดระยะเวลาการขอรับเงินกู้ภายใน 1 เดือน นับจากวันทำสัญญา การขอรับเงินกู้ทุกครั้ง ต้องแจ้งความประสงค์เป็นหนังสือขอรับเงินกู้ โดยส่งเอกสารดังกล่าวทางโทรสารล่วงหน้าก่อนวันรับเงินอย่างน้อย 1 วันทำการ

1.2 การปรับโครงสร้างหนี้ และการผ่อนผันการชำระหนี้ของสมาชิก และสหกรณ์อื่นกู้

ในระหว่างปี สอ.มช. ได้ปรับโครงสร้างหนี้ และผ่อนผันการชำระหนี้ ให้กับสมาชิกและอดีตสมาชิก เนื่องจากมีปัญหาการชำระหนี้ เช่น ลาออกจากราชการ รับชำระหนี้แทนในฐานะผู้ค้ำประกัน เป็นต้น ซึ่งคณะกรรมการดำเนินการได้พิจารณาปรับโครงสร้างหนี้ และผ่อนผันการชำระหนี้ แก่สมาชิกเป็นราย ๆ ไป ตามความเหมาะสม เพื่อเป็นการบรรเทาความเดือดร้อนของสมาชิก โดยในปี 2561 ได้พิจารณาปรับโครงสร้างหนี้สมาชิก จำนวน 10 ราย และผ่อนผันการชำระหนี้สมาชิก จำนวน 9 ราย นอกจากนี้ ยังได้ผ่อนผันการชำระหนี้ของสหกรณ์ลูกหนี้ จำนวน 1 ราย และปรับโครงสร้างหนี้ทำสัญญาใหม่ จำนวน 1 ราย

1.3 การรับและโอนย้ายสมาชิก

ในระหว่างปี 2561 สอ.มช.รับโอนสมาชิกที่ย้ายมาปฏิบัติงานที่มหาวิทยาลัยเชียงใหม่ จำนวน 1 ราย ซึ่งการโอนย้ายจะโอนหุ้นเรือนหุ้นและหนี้ (ถ้ามี) มายัง สอ.มช. และมีสมาชิก สอ.มช. ได้ย้ายไปปฏิบัติงานที่หน่วยงานอื่น ดังนั้น จึงโอนย้ายสมาชิกภาพไปสหกรณ์ออมทรัพย์อื่น จำนวน 2 ราย ซึ่งในการโอนย้าย สอ.มช.จะทำการโอนเงินทุนเรือนหุ้นและหนี้ของสมาชิก (ถ้ามี) ไปยังสหกรณ์ออมทรัพย์นั้น ๆ

1.4 การกู้เงินเบิกเกินบัญชีธนาคาร และตัวสัญญาใช้เงิน

ในปี 2561 ที่ประชุมใหญ่สามัญประจำปี 2560 ได้มีมติกำหนดวงเงินซึ่งสหกรณ์อาจกู้ยืม และค้ำประกัน จำนวน 750,000,000.00 บาท เพื่อรักษาสภาพคล่องในการทำธุรกรรมทางการเงิน ซึ่ง สอ.มช. ได้ทำสัญญาวงเงินเบิกเกินบัญชี และตัวสัญญาใช้เงินไว้กับธนาคารต่าง ๆ รวมเป็นเงิน จำนวน 725,000,000.00 บาท โดยใช้เงินฝาก หรือตัวแลกเงิน หรือหุ้นกู้ ค้ำประกัน ดังนี้

- (1) ธนาคารไทยพาณิชย์ จำกัด (มหาชน) สาขา มหาวิทยาลัยเชียงใหม่ 51,000,000.00 บาท
- (2) ธนาคารไทยพาณิชย์ จำกัด (มหาชน) สาขา คณะแพทยศาสตร์ 1,000,000.00 บาท
- (3) ธนาคารกรุงไทย จำกัด (มหาชน) สาขานนทบุรี 2,000,000.00 บาท
- (4) ธนาคารกรุงศรีอยุธยา จำกัด (มหาชน) สาขาเมธูา 146,000,000.00 บาท
- (5) ธนาคารยูโอบี จำกัด (มหาชน) สาขาเชียงใหม่ 50,000,000.00 บาท

นอกจากนี้ สอ.มช.ทำวงเงินตัวสัญญาใช้เงิน โดยใช้พันธบัตรรัฐบาล และหุ้นกู้ ค้ำประกัน กับธนาคาร ดังนี้

- (1) ธนาคารไทยพาณิชย์ จำกัด (มหาชน) สาขา มหาวิทยาลัยเชียงใหม่ 135,000,000.00 บาท
- (2) ธนาคารกรุงศรีอยุธยา จำกัด (มหาชน) สาขาเมธูา 190,000,000.00 บาท
- (3) ธนาคารกรุงไทย จำกัด (มหาชน) สาขานนทบุรี 150,000,000.00 บาท

1.5 การจัดงานทำบุญในโอกาสครบรอบวันคล้ายวันสถาปนา

เนื่องในวันที่ 27 เมษายน ของทุก ๆ ปี เป็นวันครบรอบวันคล้ายวันสถาปนา ซึ่งในปี 2561 สอ.มช. ครบรอบ 42 ปี จึงได้นิมนต์พระมาทำบุญสืบชะตา (ช่วงเช้า) เพื่อเป็นสิริมงคล แก่ สอ.มช. รวมทั้งอุทิศส่วนกุศลไปยังสมาชิกและเจ้าหน้าที่ที่ล่วงลับ จากนั้นได้มอบเงินให้แก่หน่วยงานที่ให้การช่วยเหลือผู้ด้อยโอกาสในจังหวัดเชียงใหม่ และทำบุญได้ทำพิธีรดน้ำดำหัวอดีตประธานกรรมการ กรรมการ และสมาชิกอาวุโส ณ ห้องประชุมชั้น 3 สอ.มช.

1.6 สำนักงานสาขาสวนดอกแห่งใหม่

ตามที่ สอ.มช.ได้รับความอนุเคราะห์จากคณะแพทยศาสตร์ให้ตั้งสำนักงานสาขา อยู่ที่ชั้น 1 อาคารสุจิตินโณ เพื่อให้บริการแก่สมาชิกสังกัดคณะแพทยศาสตร์ และคณะใกล้เคียง ตั้งแต่ปี 2551 เป็นต้นมานั้น ในปี 2561 คณะแพทยศาสตร์เห็นว่าพื้นที่สำนักงานสาขาสวนดอก ชั้น 1 อาคารสุจิตินโณเป็นตำแหน่งที่เหมาะสมที่จะใช้เป็นที่สำนักงานรับบริจาคเงินของมูลนิธิโรงพยาบาลสวนดอก เนื่องจากสะดวกต่อผู้มาบริจาค จึงขอให้ สอ.มช.ย้ายสำนักงานสาขาไปอยู่ที่บริเวณโถงชั้น 1 ศูนย์อาหาร หอพักพยาบาล 9 (MED FOOD COURT) โดยมีพื้นที่ใช้สอยเพิ่มขึ้นมากกว่าสำนักงานเดิม สอ.มช.จึงได้ก่อสร้างสำนักงานสาขาแห่งใหม่ที่มีพื้นที่กว้างขวางขึ้น มีรูปลักษณะทันสมัย และอยู่ใกล้ที่ทำงานของสมาชิก โดยเริ่มเปิดให้บริการที่สำนักงานแห่งใหม่ เมื่อวันที่ 5 ตุลาคม 2561

1.7 การสรรหากรรมการดำเนินการ

ในปีบัญชี 2561 กรรมการดำเนินการ สอ.มช. ชุดที่ 44 จะครบวาระในวันที่ 15 กุมภาพันธ์ 2562 ซึ่งกรรมการบางท่าน จะอยู่ต่อในชุดที่ 45 และมีบางท่านครบวาระแล้ว ซึ่งกรรมการที่ครบวาระ มีดังนี้

1.7.1 กรรมการที่มาจากกรรมการสรรหาของมหาวิทยาลัยเชียงใหม่ จำนวน 4 ท่าน ดังนี้

กรรมการผู้แทนผู้บริหารมหาวิทยาลัย

(1) รองศาสตราจารย์ ทันตแพทย์ ดร.สิทธิชัย วนจันทร์รักษ์

อดีตคณบดีคณะทันตแพทยศาสตร์ (ครบ 1 วาระ)

(2) รองศาสตราจารย์ นายแพทย์ อำนาจ อยู่สุข

รองอธิการบดีฝ่ายพัฒนาคุณภาพนักศึกษาและกิจการพิเศษ(ครบ 1 วาระ)

กรรมการผู้ทรงคุณวุฒิ

(1) ผู้ช่วยศาสตราจารย์ชาติรี เรืองเดชณรงค์

ผู้ทรงคุณวุฒิด้านบริหารจัดการ(ครบ 1 วาระ) สังกัดคณะนิติศาสตร์

(2) รองศาสตราจารย์ ดร.จิราวรรณ ฉายสุวรรณ

ผู้ทรงคุณวุฒิด้านบัญชี (ครบ 1 วาระ) สังกัดคณะบริหารธุรกิจ

1.7.2 กรรมการผู้แทนกลุ่มงาน จำนวน 4 ท่าน ดังนี้

(1) รองศาสตราจารย์ ดร.ธเนศ ศรีวิชัยลำพันธ์ กรรมการผู้แทนกลุ่มงานที่ 1 (ครบ 1 วาระ)

(2) นายเดชา พริ้งลำภู กรรมการผู้แทนกลุ่มงานที่ 2 (ครบ 1 วาระ)

(3) นายประหัต กาวิชัย กรรมการผู้แทนกลุ่มงานที่ 2 (ครบ 2 วาระ)

การสรรหากรรมการดำเนินการ ประจำปี 2561 สอ.มช. ได้ขอความอนุเคราะห์ให้มหาวิทยาลัย เชียงใหม่ เสนอชื่อกรรมการผู้แทนผู้บริหารมหาวิทยาลัย และกรรมการผู้ทรงคุณวุฒิ เพื่อรับการเลือกตั้ง และร่วมเป็นกรรมการดำเนินการ สอ.มช. ชุดที่ 45 จำนวน 4 ท่าน ซึ่งมหาวิทยาลัยเชียงใหม่ ได้ให้การ สนับสนุนเป็นอย่างดีมาโดยตลอด

สำหรับกรรมการผู้แทนกลุ่มงาน หน่วยงานต่าง ๆ ในมหาวิทยาลัยเชียงใหม่ ได้ส่งผู้แทน มาร่วมเป็นคณะกรรมการสรรหา รวมจำนวน 32 คน โดยมี นายวรารุฒิ อภิวงค์ เป็นประธาน กรรมการสรรหา และ นางภัทรา จันทราทิพย์ เป็นกรรมการและเลขานุการ ได้ดำเนินการสรรหา กรรมการจากการออกเสียงของสมาชิกเดิม โดยทางไปรษณีย์ การสรรหาล่วงหน้า ระหว่างวันที่ 8-9 พฤศจิกายน 2561 และการสรรหาตามหน่วยงานที่สมาชิกสังกัด วันที่ 14 พฤศจิกายน 2561 ได้ กรรมการผู้แทนกลุ่มงาน จำนวน 3 ท่าน เพื่อเสนอชื่อต่อที่ประชุมใหญ่สามัญประจำปี 2561 ดังมีรายชื่อต่อไปนี้

- 1) รองศาสตราจารย์ ดร.ธเนศ ศรีวิชัยลำพันธ์ ผู้แทนกลุ่มงานที่ 1 สังกัดคณะเศรษฐศาสตร์
- 2) ดร.สมทบ พاجرทิศ ผู้แทนกลุ่มงานที่ 2 สังกัดสมาชิกเดิม (คณะเทคนิคการแพทย์)
- 3) นายเดชา พริงลำภู ผู้แทนกลุ่มงานที่ 2 สังกัดสมาชิกเดิม (สำนักงานมหาวิทยาลัย)

1.8 การแสดงความขอบคุณเจ้าหน้าที่รับ - ส่ง หนังสือ

ตลอดระยะเวลาที่ดำเนินกิจการมา สอ.มช. จะได้รับความร่วมมือ และช่วยเหลือจาก เจ้าหน้าที่รับ-ส่งหนังสือของหน่วยงานต่าง ๆ ในสังกัดมหาวิทยาลัยเชียงใหม่ ในการจัดส่งหนังสือ หรือข่าวสารประชาสัมพันธ์ของ สอ.มช. ไปยังสมาชิกในสังกัดต่าง ๆ ได้รับทราบโดยทั่วถึงกัน เพื่อเป็นการแสดงความขอบคุณในความร่วมมือด้วยดีตลอดมา สอ.มช. จึงได้มอบของที่ระลึก (powerbank) เป็นของขวัญปีใหม่ให้แก่เจ้าหน้าที่รับ - ส่ง หนังสือของหน่วยงานต่าง ๆ

2. งานสนับสนุนงานบริหาร

2.1 การบริหารความเสี่ยง

ในปี 2561 สอ.มช.ได้แต่งตั้งคณะกรรมการบริหารความเสี่ยง เพื่อจัดทำแนวทาง ขอบเขต และทบทวนกระบวนการบริหารความเสี่ยงในการดำเนินการต่างๆ ของสหกรณ์ ซึ่งคณะกรรมการ บริหารความเสี่ยงได้พิจารณาตามกรอบ แนวทางการบริหารความเสี่ยงโดยนำแนวคิดและวิธีการ ของ COSO ธนาकरแห่งประเทศไทย กรมส่งเสริมสหกรณ์ และชุมนุมสหกรณ์ฯ มาปรับและ ประยุกต์ใช้กับการบริหารความเสี่ยงของ สอ.มช. ซึ่งปี 2561 สอ.มช. มีการกำหนดประเภทความ เสี่ยงที่เหมาะสมกับการดำเนินงานของ สอ.มช. ประกอบด้วย 5 ด้าน คือ ด้านกลยุทธ์ ด้านเครดิต ด้านการตลาด ด้านสภาพคล่อง และด้านปฏิบัติการ และเลือกความเสี่ยงที่สำคัญอันจะก่อให้เกิด ปัญหาให้แก่ สอ.มช.

ดังนั้นในปี 2561 สอ.มช. จึงมีการบริหารจัดการความเสี่ยงอย่างต่อเนื่องจากปีที่ผ่านมา โดยนำหลักเกณฑ์การประเมินปัจจัยการบริหารความเสี่ยงของชุมนุมสหกรณ์ฯ มาใช้ประเมิน สอ.มช. ทั้ง 5 ด้าน รายละเอียดดังนี้

(1) ด้านเครดิต

(1.1) สหกรณ์อื่นกู้

(1.1.1) ขั้นตอนการพิจารณาอนุมัติเงินกู้ คณะกรรมการดำเนินการเพิ่มหลักเกณฑ์การพิจารณาให้รอบคอบและรัดกุมมากขึ้น ได้แก่

- พิจารณาความมั่นคงของโครงสร้างสมาชิก และคณะกรรมการ
- ความสามารถในการบริหารจัดการของลูกหนี้ จำนวนลูกหนี้ที่ไม่ก่อให้เกิดรายได้
- การเรียกเก็บจากต้นสังกัด
- วงเงินอนุมัติการให้เงินกู้ยืมของนายทะเบียนสหกรณ์ ต้องสอดคล้องเกณฑ์กำกับของกรมส่งเสริมสหกรณ์ คือไม่เกิน 1.5 เท่าของทุนเรือนหุ้นบวกทุนสำรอง
- กำหนดวงเงินจากผลการประเมินตามเกณฑ์มาตรฐานความมั่นคงของชุมนุมสหกรณ์ฯ ที่มีคะแนนอยู่ในชั้นคุณภาพ คะแนน C ขึ้นไป จะพิจารณาการให้เงินกู้ไม่ต่ำกว่า 50 ล้านบาท

(1.1.2) การติดตาม แก้ไขปัญหาลูกหนี้ให้สหกรณ์อื่นกู้ที่ไม่สามารถชำระหนี้ได้ตามสัญญา อยู่ระหว่างการขอปรับโครงสร้างหนี้ และขอผ่อนผันชำระหนี้

(1.2) สมาชิก สอ.มช. กู้

สอ.มช. มีการดำเนินการตามระเบียบว่าด้วยการให้กู้ ทั้งนี้คณะกรรมการเงินกู้มีโครงการเชิญชวนให้สมาชิกกลุ่มเกษียณที่ไม่ได้รับบำนาญ และมีการผ่อนชำระเงินกู้เกินอายุ 60 ปี โดยให้ทำสัญญาเงินกู้ใหม่ เพื่อให้การผ่อนชำระสิ้นสุดภายในอายุ 60 ปี และคิดอัตราดอกเบี้ย 0% ในสามเดือนแรก

(2) ด้านการตลาด และการลงทุน

คณะกรรมการดำเนินการ ได้พิจารณานำเงินไปลงทุนในตราสารหนี้ หุ้นกู้ เป็นไปตามกรอบพระราชบัญญัติสหกรณ์ พ.ศ. 2542 และตามประกาศคณะกรรมการพัฒนาสหกรณ์แห่งชาติ เรื่องข้อกำหนดการฝาก หรือลงทุนอย่างอื่นของสหกรณ์ พ.ศ. 2558 และเพื่อกระจายความเสี่ยงจึงได้กำหนดอัตราส่วนของการลงทุนให้เหมาะสม

เงินลงทุนต่าง ๆ ของสหกรณ์ออมทรัพย์มหาวิทยาลัยเชียงใหม่ จำกัด

ณ วันที่ 31 ธันวาคม 2561

รายละเอียด	จำนวน (บาท)	ผลตอบแทน (ดอกเบี้ย)
1. เงินให้สมาชิกกู้	3,459,773,611.32	4.40% - 6.40%
2. เงินให้สหกรณ์อื่นกู้	2,111,516,979.75	3.60% - 4.50%
3. เงินฝากชุมนุมสหกรณ์ออมทรัพย์	1,510,000,000.00	2.50% - 4.00%
4. เงินฝากธนาคารต่าง ๆ	283,285,140.20	0.10% - 1.85%
5. หุ้นกู้	1,630,000,000.00	2.85% - 5.00%
6. พันธบัตร	50,000,000.00	3.00% - 5.00%
7. ลงทุนอื่น ๆ เช่น หุ้นชุมนุมฯ	2,951,000.00	5.80%
รวม	9,047,526,731.27	

(3) ด้านสภาพคล่อง

สอ.มช.ได้เปิดวงเงินเบิกเกินบัญชีโดยใช้เงินฝากประจำค้ำประกัน และเปิดวงเงินกู้ระยะสั้นตัวสัญญาใช้เงินกับธนาคาร โดยใช้ตราสารหนี้ค้ำประกัน ในวงเงินรวม 725 ล้านบาท (คิดเป็น 7.98% ของทุนดำเนินงาน 9,086.65 ล้านบาท)

- เพื่อใช้เสริมสภาพคล่องให้แก่สอ.มช. หากเกิดกรณีวิกฤต มีการถอนเงินจำนวนมาก
- การสร้างรายได้เพิ่มขึ้นเนื่องจากจ่ายอัตราดอกเบี้ยที่ต่ำ ขณะที่นำเงินไปหมุนเวียนให้ได้รับอัตราดอกเบี้ยที่สูงขึ้นจากการนำเงินไปลงทุนในตราสารหนี้ หรือจ่ายเงินกู้ให้สหกรณ์อื่น ระหว่างรอรับเงินที่ได้รับจากสมาชิก และลูกหนี้สหกรณ์อื่น ในวันสิ้นเดือน

(4) ด้านกลยุทธ์

- สอ.มช. มีกระบวนการจัดทำแผนกลยุทธ์อย่างชัดเจน และนำมาใช้ในการจัดทำแผนงานโครงการ และงบประมาณประจำปี มีการติดตามประเมินผลงานตามตัวชี้วัด และนำเสนอผลการดำเนินงานต่อที่ประชุมคณะกรรมการดำเนินการทุกเดือน

- มีการจัดอบรมให้ความรู้แก่กรรมการ และฝ่ายจัดการ เพื่อเตรียมการทดแทน สร้างความต่อเนื่องในการดำเนินธุรกิจ

(5) ด้านปฏิบัติการ

- สอ.มช. มีการจัดทำโครงสร้างองค์กรของฝ่ายจัดการ พร้อมระบุคุณลักษณะตำแหน่งงาน และงานที่มอบหมายอย่างครบถ้วน โดยกำหนดระเบียบว่าด้วยบริหารงานบุคคล มีการปรับปรุงและ ทบทวนอย่างสม่ำเสมอ

- มีการนำข้อเสนอแนะจากผู้ตรวจสอบกิจการมาปรับปรุงการควบคุมภายในกระบวนการ ทำงาน และคู่มือการปฏิบัติงานอยู่เสมอ ๆ พร้อมกับนำรายงานผลการประเมินคุณภาพการ ควบคุมภายในของกรมตรวจบัญชีสหกรณ์ ซึ่งจัดโดยผู้สอบบัญชี เสนอต่อที่ประชุมคณะกรรมการ ดำเนินการ เพื่อนำมาปรับปรุงการบริหารจัดการสหกรณ์

- มีการจัดทำแผนสำรองระบบข้อมูล และระบบรักษาความปลอดภัยของข้อมูลที่สำคัญ จากผลการประเมินการดำเนินงานตามหลักเกณฑ์การประเมินปัจจัยการบริหารความ เสี่ยงของ สอ.มช. พบว่าจัดอยู่ในระดับดีเยี่ยม (A+)

ข้อเสนอแนะจากคณะกรรมการบริหารความเสี่ยง คือ

(1) ด้านเครดิต

- สอ.มช. ควรกำหนดวงเงินกู้ให้ผันแปรตามอายุของการเป็นสมาชิก
- สอ.มช. ควรวิเคราะห์จำนวนสมาชิกที่กู้วนซ้ำในรอบปีบัญชี

(2) ด้านปฏิบัติการ

- สอ.มช. ควรทบทวน หรือปรับปรุง การจัดทำขั้นตอนการปฏิบัติงานทุกงานอย่างน้อย ปีละ 1 ครั้ง

3. แผนงานบริหารงานบุคคล

การแต่งตั้งเจ้าหน้าที่อาวุโส

ตามคู่มือระบบการประเมินผลการปฏิบัติงานเจ้าหน้าที่สหกรณ์ออมทรัพย์มหาวิทยาลัย เชียงใหม่ จำกัด พ.ศ. 2558 (ฉบับปรับปรุง) และตามประกาศหลักเกณฑ์การเลื่อนเจ้าหน้าที่เป็น ระดับอาวุโสหรือชำนาญงาน กำหนดการปรับฐานเงินเดือนเพื่อเลื่อนจากฐานบน 1 ไปยังฐานล่าง 2 ของเจ้าหน้าที่สหกรณ์ จากระดับต้นไประดับอาวุโส เจ้าหน้าที่สหกรณ์จะต้องนำเสนอแนวทางการ พัฒนาสหกรณ์ และกำหนดให้มีการประเมิน หากผ่านการประเมินจึงจะสามารถเลื่อนฐานเงินเดือน ได้ ในปี 2561 เจ้าหน้าที่ได้เสนอโครงการหรือผลงาน และผ่านการประเมินเลื่อนจากระดับต้นเป็น เจ้าหน้าที่อาวุโส จำนวน 1 คน คือ นางเพ็ญภา จอมจันทร์ หัวหน้างานการเงิน เป็นหัวหน้างานการ เงินอาวุโส ทั้งนี้ ตั้งแต่วันที่ 9 ธันวาคม 2561 เป็นต้นไป

ข. แผนงานธุรกิจ

1. งานธุรกิจ

1.1 ทุนเรือนหุ้น

ณ วันที่ 31 ธันวาคม 2561 สมาชิกได้ออมเงินเป็นทุนเรือนหุ้น จำนวนทั้งสิ้น 321,002,075 หุ้น หรือมูลค่าเท่ากับ 3,210,020,750.00 บาท เพิ่มขึ้นสุทธิจากปี 2560 เท่ากับ 242,267,770.00 บาท หรือเพิ่มขึ้นร้อยละ 8.16 หรือเพิ่มขึ้นเฉลี่ยเดือนละ 20,188,980.83 บาท

1.2 เงินรับฝาก

(1) จำนวนบัญชีและเงินรับฝาก

ในปี 2561 มีบัญชีเงินฝาก จำนวน 20,103 บัญชี เป็นเงิน 4,853,438,099.57 บาท ดังมีรายละเอียดดังนี้

ประเภทเงินฝาก	ปี 2560		ปี 2561	
	จำนวน (บัญชี)	จำนวนเงิน (บาท)	จำนวน (บัญชี)	จำนวนเงิน (บาท)
ออมทรัพย์	11,340	216,179,406.46	11,625	225,943,343.48
ออมทรัพย์พิเศษ	5,313	2,403,525,537.71	5,710	2,506,248,235.61
ประจำ 3,6,12 เดือน	762	1,370,361,825.36	860	1,668,311,209.57
ประจำ 36 เดือน	214	289,580,360.91	212	287,680,360.91
ประจำ 48 เดือน	1	2,300,000.00	-	-
สะสมทรัพย์	1,681	179,802,600.00	1,696	165,254,950.00
รวม	19,311	4,461,749,730.44	20,103	4,853,438,099.57

(2) อัตราดอกเบี้ยเงินฝาก

ในปี 2561 สถาบันการเงินไม่มีการเปลี่ยนแปลงอัตราดอกเบี้ย และอัตราดอกเบี้ยนโยบายคงที่อยู่ที่ร้อยละ 1.50 ดังนั้น สอ.มช. จึงคงอัตราดอกเบี้ยเงินฝากเดิมไว้ ดังนี้

อัตราดอกเบี้ยเงินฝากประเภทต่างๆ ในปี 2560 และ 2561

ประเภทเงินฝาก	วงเงินฝาก	31 มีนาคม 2560
ออมทรัพย์	ทุกวงเงิน	1.00
ออมทรัพย์พิเศษ	ไม่เกิน 1 ล้านบาท	1.75
	ตั้งแต่ 1 ล้านบาท แต่ไม่เกิน 3 ล้านบาท	1.80
	ตั้งแต่ 3 ล้านบาท แต่ไม่เกิน 5 ล้านบาท	1.85
	ฝากเกิน 5 ล้านบาทขึ้นไป	1.90
ประจำ	ไม่ถึง 5 แสนบาท	2.00
	ตั้งแต่ 5 แสนบาท แต่ไม่ถึง 1 ล้านบาท	2.10
	ตั้งแต่ 1 ล้านบาทขึ้นไป	2.20
ประจำ 3 เดือน	ไม่ถึง 5 แสนบาท	2.10
	ตั้งแต่ 5 แสนบาท แต่ไม่ถึง 1 ล้านบาท	2.20
	ตั้งแต่ 1 ล้านบาทขึ้นไป	2.30
ประจำ 6 เดือน	ไม่ถึง 5 แสนบาท	2.10
	ตั้งแต่ 5 แสนบาท แต่ไม่ถึง 1 ล้านบาท	2.20
	ตั้งแต่ 1 ล้านบาทขึ้นไป	2.30
ประจำ 12 เดือน	ไม่ถึง 5 แสนบาท	2.50
	ตั้งแต่ 5 แสนบาท แต่ไม่ถึง 1 ล้านบาท	2.60
	ตั้งแต่ 1 ล้านบาทขึ้นไป	2.70
สะสมทรัพย์	ไม่เกินเดือนละ 25,000.00 บาท	3.80

1.3 การให้บริการเงินกู้แก่สมาชิก

(1) จำนวนเงินกู้

ในปี 2561 สมาชิกมาใช้บริการด้านสินเชื่อประเภทต่างๆ จำนวน 9,866 สัญญา เป็นเงินจำนวน 1,888,949,940.00 บาท ดังรายละเอียดประเภทต่าง ๆ แสดงในตารางดังนี้

การให้บริการสินเชื่อประเภทต่าง ๆ แก่สมาชิก ระหว่างปี 2560 และปี 2561

ประเภทเงินกู้	ปี 2560		ปี 2561	
	จำนวน (สัญญา)	จำนวนเงิน (บาท)	จำนวน (สัญญา)	จำนวนเงิน (บาท)
เพื่อเหตุฉุกเฉิน	6,315	173,015,900.00	6,181	179,193,400.00
สามัญ				
- สามัญทั่วไป	2,987	1,189,486,388.85	3,298	1,400,804,500.00
- การศึกษาบุตรของสมาชิก	25	2,512,830.00	29	2,124,500.00
- อุปกรณ์การสื่อสาร/ทัศนศึกษา เครื่องใช้ในครัวเรือน	13	608,150.00	12	553,140.00
- ใช้อสังหาริมทรัพย์/เงินฝากค้ำประกัน	99	39,147,000.00	73	31,934,200.00
พิเศษ				
- การเคหะสงเคราะห์	7	8,383,000.00	7	6,382,000.00
- การเคหะสงเคราะห์โครงการพิเศษ	68	132,122,900.00	151	134,972,200.00
- ส่งเสริมฐานะความมั่นคง	91	123,768,000.00	115	132,986,000.00
รวม	9,605	1,669,044,168.85	9,866	1,888,949,940.00

(2) อัตราดอกเบี้ยเงินกู้

ปี 2561 สอ.มช.มิได้ปรับเพิ่มอัตราดอกเบี้ยเงินกู้ ยังคงอัตราเดิม ดังนี้

ประเภทเงินกู้	อัตราดอกเบี้ย/ต่อปี
เพื่อเหตุฉุกเฉิน	6.40
สามัญ	
- สามัญทั่วไป	6.40
- การศึกษาบุตรของสมาชิก	4.40
- อุปกรณ์การสื่อสาร/ทัศนศึกษา	6.40
- เครื่องใช้ในครัวเรือน	6.40
- ใช้ซื้อสิ่งหริมทรัพย์ค้ำประกัน	5.90
- ใช้เงินรับฝากค้ำประกัน	4.75
- ใช้ทุนเรือนหุ้นค้ำประกัน	6.00
พิเศษ	
- เงินกู้โครงการพิเศษ (อัตราดอกเบี้ยคงที่ 3 ปี)	5.25
- การเคหะสงเคราะห์ /ส่งเสริมฐานะความมั่นคง	
กรณีใช้ซื้อสิ่งหริมทรัพย์ค้ำประกัน	5.90
กรณีใช้เงินรับฝากค้ำประกัน	4.75
กรณีใช้ทุนเรือนหุ้นค้ำประกัน	6.00

1.4 การให้บริการเงินกู้แก่สหกรณ์ออมทรัพย์อื่น

การบริหารการเงินของสหกรณ์ คณะกรรมการดำเนินการจะนำเงินไปฝากหรือลงทุนตามกรอบกฎหมายของสหกรณ์กำหนดให้กระทำได้นั้น ซึ่งในปี 2561 สอ.มช. มีสภาพคล่องคงเหลือหลังจากให้สมาชิกกู้ยืมแล้ว สอ.มช. ได้นำไปให้สหกรณ์อื่นกู้ ทั้งนี้ จำนวนเงินให้สหกรณ์อื่นกู้แต่ละสหกรณ์นั้นต้องไม่เกินร้อยละ 10 ของทุนเรือนหุ้นรวมกับทุนสำรองของ สอ.มช. แต่เมื่อรวมหนี้เงินกู้ทุกรายการของสหกรณ์ผู้ขอกู้แล้วจะต้องไม่เกินวงเงินกู้ยืมและค้ำประกันที่ได้รับความเห็นชอบจากนายทะเบียนสหกรณ์ โดยให้คณะกรรมการดำเนินการของสหกรณ์ผู้ขอกู้เป็นผู้ค้ำประกัน หรือให้จัดหาอสังหาริมทรัพย์หรือสิ่งหริมทรัพย์ที่มีมูลค่าไม่น้อยกว่าจำนวนเงินกู้จำนวนเป็นหลักประกัน โดยพิจารณาสถานะการเงินและความมั่นคงของสหกรณ์นั้นๆ เป็นหลัก

เงินให้สหกรณ์อื่นกู้ แบ่งการกู้เงินระยะต่างๆ ดังนี้

(1.1) เงินกู้ระยะสั้น วงเงินกู้ไม่เกิน 50 ล้านบาท ผ่อนชำระไม่เกิน 12 เดือน

ในกรณีที่วงเงินกู้เกิน 100 ล้านบาท ให้คณะกรรมการดำเนินการพิจารณาเป็นราย ๆ ไป

(1.2) เงินกู้ระยะปานกลาง วงเงินกู้ไม่เกิน 100 ล้านบาท ผ่อนชำระไม่เกิน 36 เดือน

(1.3) เงินกู้ระยะยาว

(1.3.1) วงเงินกู้ไม่เกิน 50 ล้านบาท ผ่อนชำระไม่เกิน 60 เดือน

(1.3.2) วงเงินกู้ไม่เกิน 50 ล้านบาท แต่ไม่เกิน 75 ล้านบาท ผ่อนชำระไม่เกิน 80 เดือน

(1.3.3) วงเงินกู้ไม่เกิน 75 ล้านบาทขึ้นไป แต่ไม่เกิน 100 ล้านบาท ผ่อนชำระไม่เกิน 100 เดือน

ในกรณีที่วงเงินกู้เกิน 100 ล้านบาท ให้คณะกรรมการดำเนินการพิจารณาเป็นราย ๆ ไป

ณ วันที่ 31 ธันวาคม 2561 สอ.มช. มียอดเงินให้สหกรณ์ออมทรัพย์อื่นกู้คงเหลือ จำนวน 2,111,516,979.75 บาท สอ.มช. ได้รับผลตอบแทนจากการให้สหกรณ์ออมทรัพย์อื่นกู้ในปี 2561 เป็นจำนวนเงินทั้งสิ้น 79,093,469.33 บาท การให้สหกรณ์ออมทรัพย์อื่นกู้มีรายละเอียดดังแสดงไว้ในตาราง

ยอดเงินให้สหกรณ์อื่นกู้เปรียบเทียบระหว่างปี 2560 - ปี 2561 ดังนี้

เงินให้สหกรณ์อื่นกู้ระยะสั้น

ภาค	ปี 2560		ปี 2561	
	จำนวน (สหกรณ์)	จำนวนเงิน (บาท)	จำนวน (สหกรณ์)	จำนวนเงิน (บาท)
ภาคเหนือ	9	363,635,287.50	9	387,409,026.25
ภาคกลาง	1	41,620,000.00	2	108,381,986.50
ภาคตะวันออกเฉียงเหนือ	6	246,613,000.00	3	72,910,000.00
รวม	17	681,033,287.50	14	568,701,012.75

เงินให้สหกรณ์อื่นกู้ระยะปานกลาง

ภาค	ปี 2560		ปี 2561	
	จำนวน (สหกรณ์)	จำนวนเงิน (บาท)	จำนวน (สหกรณ์)	จำนวนเงิน (บาท)
ภาคเหนือ	2	63,044,598.25	7	137,454,085.75
ภาคกลาง	4	156,677,826.00	2	349,945,815.25
ภาคใต้	-	-	1	84,110,634.50
ภาคตะวันออกเฉียงเหนือ	-	-	8	295,877,937.25
รวม	6	219,722,424.25	18	867,388,472.75

เงินให้สหกรณ์อื่นกู้ระยะยาว

ภาค	ปี 2560		ปี 2561	
	จำนวน (สหกรณ์)	จำนวนเงิน (บาท)	จำนวน (สหกรณ์)	จำนวนเงิน (บาท)
ภาคเหนือ	9	295,365,296.25	10	411,590,086.75
ภาคตะวันออกเฉียงเหนือ	6	257,154,553.75	4	219,940,631.00
ภาคใต้	-	-	1	43,896,776.50
รวม	15	552,519,850.00	15	675,427,494.25

(2) อัตราดอกเบี้ยเงินให้สหกรณ์อื่นกู้

ปี 2561 สอ.มช.ได้ปรับอัตราดอกเบี้ยเงินให้สหกรณ์อื่นกู้ ดังนี้

ประเภทเงินกู้	ปี 2560		ปี 2561
	19 ม.ค.	29 มี.ค.	30 มี.ค.
ระยะสั้น	4.00	3.50	3.60
ระยะปานกลาง	4.25	4.00	คงอัตราเดิม
ระยะยาว	4.50	4.50	คงอัตราเดิม

1.5 เงินลงทุนในพันธบัตรรัฐบาล ตราสารหนี้ (ตัวสัญญาใช้เงิน หรือหุ้นกู้)

คณะกรรมการดำเนินการมีนโยบายนำเงินที่เหลือจากการปล่อยสินเชื่อให้แก่สมาชิก ให้สหกรณ์ ออมทรัพย์อื่นกู้ยืม ไปลงทุนเพื่อบริหารให้เกิดประโยชน์สร้างรายได้ให้แก่สหกรณ์สูงสุด โดยนำเงิน ไปลงทุนในพันธบัตรรัฐบาล และตราสารหนี้ (ตัวสัญญาใช้เงิน และหุ้นกู้) ที่ได้รับการจัดอันดับความ น่าเชื่อถือตั้งแต่ระดับ A- ขึ้นไป ซึ่งในวงเงินไม่เกินร้อยละ 25 ของทุนดำเนินงาน ในปี 2561 มีการ ลงทุนในพันธบัตรรัฐบาล และตราสารหนี้ ณ วันที่ 31 ธันวาคม 2561 แยกรายละเอียดได้ดังนี้

การลงทุนในพันธบัตรรัฐบาล และตราสารหนี้

ที่	ชื่อสถาบัน	ระยะเวลา	วันที่ฝาก	ครบกำหนด	อัตราดอกเบี้ย%	จำนวนเงิน
1	พันธบัตรออมทรัพย์พิเศษ รุ่น "สุขกันเถอะเรา"	5 ปี	19 มค. 58	19 มค.63	3.80	25,000,000.00
2	พันธบัตรออมทรัพย์พิเศษ รุ่น "สุขกันเถอะเรา"	10 ปี	19 มค. 58	19 มค. 68	3/4/5	25,000,000.00
3	หุ้นกู้ บมจ.พวกษา เรียวเอสเตท ชุดที่ 2	3.6 ปี	3 กพ. 60	3 สค. 63	2.85	100,000,000.00
4	หุ้น บ.เอ็ม บี เค (หุ้นไม่ด้อยสิทธิ)	10 ปี	23 กค. 55	23 กค.65	4.93	30,000,000.00
5	หุ้นกู้ บ.ซีฟิวอลล์ จำกัด(มหาชน) ชุดที่ 1	5 ปี	30 พย. 60	30 พย. 65	3.10	100,000,000.00
6	หุ้นกู้ บ.ซีฟิวอลล์ จำกัด(มหาชน) ชุดที่ 2	7 ปี	18 มีค. 59	18 มีค. 66	3.40	50,000,000.00
7	หุ้นกู้ บ.ซีฟิวอลล์(ป.ไทย) จำกัด(มหาชน)	7 ปี	14 กค. 59	15 กค. 66	3.09	100,000,000.00
8	หุ้นกู้ ธ. ธนชาติ	10 ปี	21 ตค.56	21 ตค.66	5.00	30,000,000.00
9	หุ้นกู้ บมจ.กรุงเทพอุตสาหกรรม ชุด 3	7 ปี	8 กพ. 60	8 กพ. 67	3.46	100,000,000.00
10	หุ้นกู้ บมจ. เบลูรี่ ยูคเกอร์ จำกัด (มหาชน) ชุด5	7 ปี	24 มีค. 60	24 มีค. 67	3.85	150,000,000.00
11	หุ้นกู้ บ.ซีฟิวอลล์ จำกัด(มหาชน) ชุดที่ 3	10 ปี	18 มีค. 59	18 มีค. 69	4.00	50,000,000.00
12	หุ้นกู้ บมจ.เบอรัล ยูคเกอร์ จำกัด ชุดที่ 4	10 ปี	7 กย. 59	7 กย. 69	3.80	100,000,000.00
13	หุ้นกู้บมจ.เบอรัล ยูคเกอร์ จำกัด(มหาชน) ชุดที่5	10 ปี	8 ธค. 59	8 ธค. 69	4.27	100,000,000.00
14	หุ้นกู้ บมจ.บัตรกรุงไทย จำกัด(มหาชน) ชุดที่ 5	10 ปี	28 ธค. 59	28 ธค. 69	4.00	180,000,000.00
15	หุ้นกู้ บมจ. เบลูรี่ ยูคเกอร์ จำกัด (มหาชน) ชุด6	10 ปี	24 มีค. 60	24 มีค. 70	4.40	150,000,000.00
16	หุ้นกู้ บมจ. ช.การช่าง ชุดที่ 3	10 ปี	26 พค. 60	26 พค. 70	4.19	60,000,000.00
17	หุ้นกู้ บจก.การบินไทย ครั้งที่ 2/2561 ชุดที่5	10 ปี	15 ส.ค. 61	15 ส.ค. 71	4.04	170,000,000.00
18	หุ้นกู้ บมจ. ไทยเบฟเวอเรจ ชุดที่ 5	10 ปี	18 กย.61	18 กย.71	4.16	100,000,000.00
19	หุ้นกู้ บมจ. ช.การช่าง ชุดที่ 4	12 ปี	26 พค. 60	26 พค. 72	4.32	60,000,000.00
						1,680,000,000.00

2. กำไรสุทธิและการคืนประโยชน์สู่สมาชิก

2.1 รายได้ของสหกรณ์

การดำเนินงานกิจการของ สอ.มช. มีรายได้จากการให้สมาชิกกู้ ให้สหกรณ์ออมทรัพย์อื่นกู้ยืม และการนำเงินไปฝากหรือลงทุนในสถาบันการเงินอื่นๆ ตามพระราชบัญญัติสหกรณ์ พ.ศ.2542 ในปี 2561 สอ.มช.มีรายได้จากแหล่งต่างๆ รวมเป็นเงิน 404,224,806.39 บาท ดังมีรายละเอียดดังนี้

(1) รายได้จากการทำธุรกรรมของสมาชิก

ประเภทรายได้	จำนวนเงิน (บาท)	คิดเป็นร้อยละ
รายได้จากดอกเบี้ยเงินกู้ยืม	204,297,093.51	50.54
รายได้จากค่าธรรมเนียมแรกเข้าสมาชิก	69,700.00	0.02
รายได้จากการประเมินหลักทรัพย์	125,300.00	0.03
รายได้จากค่าธรรมเนียมถอนเงินฝากออมทรัพย์พิเศษ	57,714.10	0.01
รายได้ได้เบ็ดเตล็ด/อื่นๆ	215,255.26	0.05
รวม	204,765,062.87	50.65

(2) รายได้จากการทำธุรกรรมที่ไม่ได้มาจากสมาชิก

ประเภทรายได้	จำนวนเงิน (บาท)	คิดเป็นร้อยละ
รายได้จากดอกเบี้ยเงินกู้/นำเงินไปฝากสหกรณ์อื่น	137,202,853.82	33.94
รายได้จากดอกเบี้ยเงินฝากธนาคาร	4,547,799.14	1.13
รายได้จากผลตอบแทนจากการลงทุน	57,709,090.56	14.28
รวม	199,459,743.52	49.35

จากยอดรายได้ดังกล่าว ในปี 2561 สอ.มช. มียอดรายได้เพิ่มขึ้นจากปี 2560 จำนวน 32,479,526.16 บาท หรือเพิ่มขึ้นร้อยละ 8.06

2.2 ค่าใช้จ่ายของสหกรณ์

ในปี 2561 สอ.มช. มีค่าใช้จ่ายทั้งสิ้น 150,780,670.24 บาท คิดเป็นร้อยละ 37.30 ของรายได้ ซึ่งแบ่งเป็นค่าใช้จ่ายดอกเบี้ยจ่าย และค่าใช้จ่ายในการบริการ ดังนี้

ค่าใช้จ่าย	จำนวนเงิน (บาท)	คิดเป็นร้อยละของค่าใช้จ่ายทั้งหมด
ดอกเบี้ยจ่าย	107,154,890.97	71.07
การบริหาร	43,625,779.27	28.93

จากยอดค่าใช้จ่ายดังกล่าว ในปี 2561 สอ.มช. มีค่าใช้จ่ายเพิ่มขึ้น จากปี 2560 จำนวน 12,557,060.43 บาท หรือเพิ่มขึ้น ร้อยละ 9.08

2.3 กำไรสุทธิ

ณ วันที่ 31 ธันวาคม 2561 สอ.มช. มีกำไรสุทธิ จำนวน 253,444,136.15 บาท คิดเป็นร้อยละ 62.90 ของรายได้ ซึ่งเพิ่มขึ้นจากปี 2560 จำนวน 20,034,855.74 บาท หรือคิดเป็นร้อยละ 8.60

2.4 การจำแนกประโยชน์จากกำไรสุทธิ

(1) กลับคืนสู่สมาชิกโดยตรง

ณ วันที่ 31 ธันวาคม 2561 สอ.มช. มีกำไรสุทธิ จำนวน 253,444,136.15 บาท จ่ายเป็นเงินปันผลและเงินเฉลี่ยคืนสู่สมาชิกโดยตรง จำนวน 203,500,000.00 บาท คิดเป็นร้อยละ 80.30 ของกำไรสุทธิ ดังนี้

ผลตอบแทน	จำนวนเงิน (บาท)
เงินปันผล (5.80%)	179,000,000.00
เงินเฉลี่ยคืน (12.00%)	24,500,000.00

(2) จัดเป็นประโยชน์และสวัสดิการแก่สมาชิก

จากกำไรสุทธิดังกล่าวข้างต้น สอ.มช. ได้นำมาจัดสรรเป็นสวัสดิการต่างๆ ให้แก่สมาชิก โดยทางอ้อมจำนวน 43,578,032.75 บาท คิดเป็นร้อยละ 17.19 ของกำไรสุทธิดังนี้

จัดสรรเป็น	จำนวนเงิน (บาท)
ทุนสำรอง	39,578,032.75
ทุนรักษาระดับเงินปันผล	500,000.00
ทุนส่งเสริมการศึกษา	1,500,000.00
ทุนสาธารณประโยชน์	500,000.00
กองทุนรวมใจช่วยเหลือสมาชิก	500,000.00
ทุนสวัสดิการสมาชิก	500,000.00
กองทุนเลี้ยงชีพสมาชิกสูงอายุ	500,000.00

3. งานประชาสัมพันธ์

ในรอบปี 2561 สอ.มช. ได้จัดทำสื่อเพื่อการประชาสัมพันธ์องค์กร และส่งข้อมูลข่าวสารให้แก่สมาชิก รวมถึงบุคคลที่สนใจให้ทราบถึงความเคลื่อนไหวผ่านสื่อต่างๆ ดังนี้

3.1 ผ่านสื่อสิ่งพิมพ์ ได้ผลิตและเผยแพร่ข้อมูลข่าวสาร และประชาสัมพันธ์การจัดกิจกรรมต่างๆ ไปสู่สมาชิก และบุคคลภายนอก อาทิ แผ่นพับ โปสเตอร์ ข่าวสาร สอ.มช. เป็นประจำทุกเดือน และ รายงานประจำปี เป็นต้น

3.2 ผ่านกิจกรรม จัดกิจกรรมสำหรับสมาชิก อาทิ อบรมอาชีพเสริม กิจกรรมสมาชิกสัมพันธ์ การมอบทุนสนับสนุนการศึกษา เป็นต้น

3.3 ผ่านสื่อออนไลน์ โดยเปิดให้สมาชิกสมัครเข้ามาเป็น Facebook Fan page

3.4 ผ่านระบบ Mobile Application ของ สอ.มช. ซึ่งเป็นอีกช่องทางหนึ่งในการให้บริการระบบข้อมูลสมาชิก โดยสมาชิกสามารถ Login ผ่านเว็บไซต์สหกรณ์เพื่อดูข้อมูลสมาชิกภาพได้ทันที

4. การให้ความร่วมมือกระบวนการสหกรณ์

สอ.มช. ได้มีส่วนร่วมในกระบวนการสหกรณ์ ดังนี้

4.1 กรมส่งเสริมสหกรณ์ และสหกรณ์จังหวัดเชียงใหม่

(1) นางปริญญช กันมะโน รองผู้จัดการ และ นางเพ็ญภา จอมจันทร์ หัวหน้างานการเงิน เข้าร่วมการประชุมทางไกล Conference เรื่องการปฏิบัติตามกฎหมายว่าด้วยการป้องกันและปราบปรามการฟอกเงินและกฎหมายว่าด้วยการป้องกันก่อการร้ายและแพร่ขยายอาวุธที่มีอานุภาพทำลายล้างสูง เมื่อวันที่ 30 สิงหาคม 2561 ณ ศูนย์ถ่ายทอดเทคโนโลยีสหกรณ์ที่ 9 อ.สันทราย จ.เชียงใหม่

(2) ผศ.ชาตรี เรืองเดชณรงค์ รองประธานกรรมการ เข้าร่วมประชุมทางไกลเพื่อชี้แจงแนวทางการดำเนินการตามระเบียบนายทะเบียนสหกรณ์ว่าด้วยการรับจดทะเบียนข้อบังคับเกี่ยวกับสมาชิกสมทบของสหกรณ์ พ.ศ. 2561 เมื่อวันที่ 4 มิถุนายน 2561 ณ ห้องประชุมสำนักงานสหกรณ์จังหวัดเชียงใหม่

4.2 กรมตรวจบัญชีสหกรณ์

นางบุษบา ใจจันทร์ ผู้ช่วยผู้จัดการ เข้าร่วมประชุมซักซ้อมการปฏิบัติงานสอบบัญชีสหกรณ์ เรื่องการยกระดับคุณภาพงานสอบบัญชีสหกรณ์ออมทรัพย์และเครดิตยูเนียนขนาดใหญ่ เมื่อวันที่ 29 มีนาคม 2561 ณ โรงแรมปรีณ พาเลซ มหานาค กรุงเทพมหานคร

4.3 ชุมนุมสหกรณ์ออมทรัพย์แห่งประเทศไทย (ชสอ.)

(1) ผศ.ปฐม ปฐมธนพงศ์ รองประธานกรรมการดำเนินการ เข้าร่วมการสัมมนารับฟังความคิดเห็น(ร่าง)พระราชบัญญัติ (ฉบับที่) พ.ศ..... เมื่อวันที่ 8 มกราคม 2561 ณ ห้องประชุม สำนักงาน ชุมนุมสหกรณ์ออมทรัพย์แห่งประเทศไทย จำกัด

(2) ผศ.ปฐม ปฐมธนพงศ์ รองประธานกรรมการดำเนินการ เข้าร่วมรับฟังการนำเสนอ และคัดเลือก “ผลงานนวัตกรรมการบริหารจัดการสหกรณ์ออมทรัพย์ดีเด่น ประจำปี 2560” เมื่อวันที่ 22 กุมภาพันธ์ 2561 ณ ห้องประชุม สำนักงาน ชุมนุมสหกรณ์ออมทรัพย์แห่งประเทศไทย จำกัด

(3) รศ.ดร.บุญเสริม ชีวะอิสระกุล ประธานกรรมการดำเนินการ เข้าร่วมรับฟังความคิดเห็น (ร่าง) พระราชบัญญัติคณะกรรมการกำกับกิจการสหกรณ์ขนาดใหญ่ พ.ศ. เมื่อวันที่ 4 มีนาคม 2561 ณ ห้องประชุม สำนักงาน ชุมนุมสหกรณ์ออมทรัพย์แห่งประเทศไทย จำกัด

(4) รศ.ดร.บุญเสริม ชีวะอิสระกุล ประธานกรรมการดำเนินการ เป็นผู้แทน สอ.มช. เข้าร่วมประชุมใหญ่สามัญประจำปี 2561 เมื่อวันที่ 9 มิถุนายน 2561 ณ ห้องรอยัล จูบิลี บอลรูม อาคารชาเลนเจอร์ ศูนย์แสดงสินค้าและการประชุมอิมแพ็คเมืองทองธานี จังหวัดนนทบุรี

(5) รศ.ดร.บุญเสริม ชีวะอิสระกุล ประธานกรรมการดำเนินการ ร่วมเป็นคณะกรรมการเขตพื้นที่สหกรณ์สมาชิก ชสอ.ภาคเหนือ และเข้าร่วมประชุมคณะกรรมการฯ เมื่อวันที่ 29 กรกฎาคม 2561 ณ โรงแรมโลตัสปางสวนแก้ว อ.เมือง จ.เชียงใหม่

(6) รศ.ดร.บุญเสริม ชีวะอิสระกุล ประธานกรรมการดำเนินการ เป็นผู้แทน สอ.มช. เข้าร่วมประชุมใหญ่สามัญวิสามัญประจำปี 2561 เมื่อวันที่ 27 ตุลาคม 2561 ณ ห้องแซฟไฟร์ 204-206 ศูนย์แสดงสินค้าและการประชุมอิมแพ็คเมืองทองธานี จังหวัดนนทบุรี

(7) นางบุษบา ใจจันทร์ ผู้ช่วยผู้จัดการ เข้าร่วมเป็นวิทยากรที่เลี้ยงของ ชสอ. เรื่อง “การพัฒนาสหกรณ์ตามเกณฑ์มาตรฐานการบริหารสหกรณ์ออมทรัพย์”

(8) สมัครเป็นสหกรณ์ (นาร่อง) โครงการ “ดำเนินคดีของสหกรณ์ด้วยตนเอง” โดยให้นางสาวดวงกมล อียานันต์ นิติกร สอ.มช. เป็นผู้รับมอบอำนาจดำเนินคดีแทนสหกรณ์

4.4 สันนิบาตสหกรณ์แห่งประเทศไทย จำกัด

รศ.ดร.บุญเสริม ชีวะอิสระกุล ประธานกรรมการดำเนินการ เป็นผู้แทน สอ.มช. เข้าร่วมประชุมใหญ่สามัญประจำปี 2561 เมื่อวันที่ 22 ธันวาคม 2561 ณ โรงแรมเอเชีย แอร์พอร์ท ศูนย์การค้าเซียร์รังสิต กรุงเทพมหานคร

4.5 ชมรมเครือข่ายสหกรณ์จังหวัดเชียงใหม่

(1) นายจรงค์ศักดิ์ โชติบาง ผู้จัดการ เข้าร่วมประชุมเพื่อเตรียมความพร้อมในการจัดกิจกรรมงานวันสหกรณ์แห่งชาติ ประจำปี 2561 เมื่อวันที่ 22 มกราคม 2561 ณ ห้องประชุม คณะเศรษฐศาสตร์ มหาวิทยาลัยแม่โจ้

(2) รศ.ดร.บุญเสริม ชีวะอิสระกุล พร้อมด้วยกรรมการและเจ้าหน้าที่ จำนวน 9 คน เป็นผู้แทนเข้าร่วมกิจกรรมวันสหกรณ์แห่งชาติ ประจำปี 2561 ในวันจันทร์ที่ 26 กุมภาพันธ์ 2561 ณ ลานอนุสาวรีย์ พระราชวรวงศ์เธอกรมหมื่นพิทยาลงกรณ์ และอาคารยรรยงสิทธิชัย คณะเศรษฐศาสตร์ มหาวิทยาลัยแม่โจ้

4.6 ชมรมเจ้าหน้าที่สหกรณ์ออมทรัพย์แห่งประเทศไทย

นางปรียานุช กันมะโน รองผู้จัดการ และ นางสาวดวงกมล ธิยานันต์ นิติกร เข้าร่วมประชุมใหญ่สามัญประจำปี 2561 ของชมรมเจ้าหน้าที่สหกรณ์ออมทรัพย์แห่งประเทศไทย เมื่อวันที่ 10 มีนาคม 2561 ณ โรงแรมเซ็นทารา แม่สอดฮิลล์ อ.แม่สอด จ.ตาก

5. ให้การต้อนรับผู้มาเยี่ยมชมกิจการ

5.1 คณะกรรมการดำเนินการ และฝ่ายจัดการ จากสหกรณ์ออมทรัพย์ครูสุรินทร์ จำกัด จำนวน 50 คน เมื่อวันที่ 29 มกราคม 2561

5.2 คณะกรรมการดำเนินการ และฝ่ายจัดการ จากสหกรณ์ออมทรัพย์ครูตาก จำกัด จำนวน 6 คน เมื่อวันที่ 15 กุมภาพันธ์ 2561

5.3 คณะกรรมการดำเนินการ และฝ่ายจัดการ จากสหกรณ์ออมทรัพย์ตำรวจนครศรีธรรมราช จำกัด จำนวน 30 คน และจากสหกรณ์ออมทรัพย์ครูกรมสามัญศึกษานครราชสีมา จำกัด จำนวน 3 คน เมื่อวันที่ 11 พฤษภาคม 2561

5.4 คณะกรรมการดำเนินการ และฝ่ายจัดการ จากสหกรณ์ออมทรัพย์พนักงานมูลนิธิโครงการหลวง จำกัด จำนวน 15 คน เมื่อวันที่ 26 มิถุนายน 2561 จากสหกรณ์ออมทรัพย์ครูเชียงราย จำกัด จำนวน 6 คน เมื่อวันที่ 12 กรกฎาคม 2561

5.5 คณะกรรมการ และฝ่ายจัดการ จากสหกรณ์ออมทรัพย์สาธารณสุขจังหวัดขอนแก่น จำกัด จำนวน 15 คน เมื่อวันที่ 16 สิงหาคม 2561

5.6 กรรมการดำเนินการ และฝ่ายจัดการ จากชุมนุมสหกรณ์ออมทรัพย์แห่งประเทศไทย จำกัด จำนวน 3 ท่าน เมื่อวันที่ 17 ตุลาคม 2561

5.7 คณะกรรมการดำเนินการ และฝ่ายจัดการ จากสหกรณ์ออมทรัพย์มหาวิทยาลัยธรรมศาสตร์ จำกัด จำนวน 15 คน เมื่อวันที่ 16 พฤศจิกายน 2561

6. สอ.มช.ได้ให้ความร่วมมือกับบริษัทเอกชน และหน่วยงานอื่น เพื่ออำนวยความสะดวกแก่สมาชิก

6.1 สอ.มช. ได้อนุญาตให้บริษัทส่งเสริมประกันภัย จำกัด และบริษัทไทยศรีนครประกันภัย จำกัด เข้ามาใช้พื้นที่ในการให้บริการทำประกันชีวิต และประกันภัยทรัพย์สินแก่สมาชิกและครอบครัว ณ สำนักงาน สอ.มช. เป็นประจำ

6.2 ให้ความร่วมมือกับโครงการหมู่บ้านต่าง ๆ เพื่อประชาสัมพันธ์ โปรโมชันพิเศษของหมู่บ้าน สำหรับสมาชิกที่สนใจซื้อบ้านที่อยู่อาศัย ในข่าวสารประจำเดือนของสหกรณ์ เช่น โครงการหมู่บ้าน ชยญูล โครงการหมู่บ้านกรีนวิวโฮม เป็นต้น

6.3 สนับสนุนการประชาสัมพันธ์ข่าว การจัดกิจกรรมของหน่วยงานมหาวิทยาลัย พร้อมข่าวสารประจำเดือนของสหกรณ์ เพื่อให้สมาชิกทราบ อาทิ การจัดงาน Medical Book Day ของห้องสมุดคณะแพทยศาสตร์ การจัดงานเกษตรภาคเหนือครั้งที่ 8 ของคณะเกษตรศาสตร์ มหาวิทยาลัย เชียงใหม่ การจัดงานวันมหิดล ของคณะแพทยศาสตร์ เป็นต้น

ค. แผนงานการศึกษาและอบรม

สหกรณ์ออมทรัพย์มหาวิทยาลัยเชียงใหม่ จำกัด เป็นองค์กรที่มุ่งเน้นคุณภาพชีวิตของสมาชิก และชุมชน ดำเนินงานอย่างมีมาตรฐานโดยยึดหลักธรรมาภิบาล และเป็นองค์กรแห่งการเรียนรู้ ตามแนวเศรษฐกิจพอเพียง ในปี 2561 สอ.มช. ได้จัดโครงการและจัดกิจกรรมหลักๆ เพื่อสอดรับ ยุทธศาสตร์ ดังนี้

1. โครงการมอบทุนการศึกษาแก่สมาชิกและบุตรของสมาชิก

ปี 2561 สอ.มช. ได้สนับสนุนด้านการศึกษาแก่สมาชิกและบุตรของสมาชิก โดยมอบทุนการศึกษา จำนวน 786 ทุน เป็นเงิน 1,398,000.00 บาท (หนึ่งล้านสามแสนเก้าหมื่นแปดพันบาทถ้วน) โดยจัดสรรจำนวนทุนและจำนวนเงินให้แก่สมาชิกและบุตรสมาชิกดังนี้

ประเภทของทุน/ระดับ	ทุนละ	จำนวน ทุน	จำนวน ผู้ขอทุน	จำนวนผู้มี สิทธิ์ขอทุน	จำนวนผู้ได้ รับทุน	จำนวนเงิน
1.ประเภททุนสำหรับสมาชิก	3,000.00	30	45	44	34	102,000.00
2.ประเภททุนสำหรับบุตรของสมาชิก						
2.1 ทุนอุดหนุนการศึกษา						
ระดับชั้นประถมศึกษาปีที่ 1-3	1,500.00	60	28	28	24	36,000.00
ระดับชั้นประถมศึกษาปีที่ 4-6			41	41	37	55,500.00
ระดับชั้นมัธยมศึกษาปีที่ 1-3	2,000.00	40	49	49	40	80,000.00
ระดับชั้นมัธยมศึกษาปีที่ 4-6			46	46	46	115,000.00
ระดับ ปวช.	2,500.00	85	17	17	17	42,500.00
ระดับ ปวส.			12	12	12	30,000.00
ระดับปริญญาตรี	3,000.00	70	66	66	66	198,000.00
รวม		255	260	259	242	557,000.00
2.2) ทุนเรียนดี						
ระดับชั้นประถมศึกษาปีที่ 2-3	1,500.00	70	34	34	31	46,500.00
ระดับชั้นประถมศึกษาปีที่ 4-6			50	50	42	63,000.00
ระดับชั้นมัธยมศึกษาปีที่ 1-3	2,000.00	45	47	46	45	90,000.00
ระดับชั้นมัธยมศึกษาปีที่ 4-6			42	40	29	72,500.00
ระดับ ปวช.	2,500.00	30	5	5	3	7,500.00
ระดับ ปวส.			1	1	1	2,500.00
ระดับปริญญาตรี	3,000.00	40	60	58	49	147,000.00
รวม		185	239	234	200	429,000.00
2.3) ทุนเพื่อการออมทรัพย์	1,000.00	300	430	427	310	310,000.00
รวม		775	974	964	786	1,398,000.00

2. โครงการปฏิบัติธรรมเจริญสติเฉลิมพระเกียรติ “บวชนกข้ามมจาริณี”

เพื่อถวายเป็นพระราชกุศล เนื่องในโอกาสที่สมเด็จพระนางเจ้าสิริกิติ์ พระบรมราชินีนาถ ทรงมีพระชนม์มายุครบ 86 พรรษา (12 สิงหาคมราชินี) มหาวิทยาลัยเชียงใหม่ โดยคณะกรรมการดำเนินงานด้านส่งเสริมศาสนา ได้จัดโครงการบวชนกข้ามมจาริณี ในวันที่ 10-13 สิงหาคม 2561 ณ สถานปฏิบัติธรรมนานาชาติมหาวิทยาลัยจุฬาลงกรณ์ราชวิทยาลัย วิทยาลัยเขตเชียงใหม่ บ้านศรีวังธาร ตำบลป่าไผ่ อำเภอสันทราย จังหวัดเชียงใหม่ ในการนี้ สอ.มช. ได้ร่วมเป็นเจ้าภาพและสนับสนุนงบประมาณจำนวน 50,000.00 บาท (ห้าหมื่นบาทถ้วน) มีสมาชิกสหกรณ์เข้าร่วมโครงการ โดยไม่เสียค่าใช้จ่ายทั้งสิ้นจำนวน 50 คน

3. โครงการดูแลสุขภาพช่องปากด้วยการขูดหินปูน

สอ.มช. ได้เล็งเห็นถึงความสำคัญในการดูแลสุขภาพช่องปาก สำหรับสมาชิกที่มีปัญหาสุขภาพช่องปาก จึงได้จัดให้มีโครงการดูแลสุขภาพช่องปากด้วยการขูดหินปูนสำหรับสมาชิก ร่วมกับโรงพยาบาลทันตกรรม คณะทันตแพทยศาสตร์ มหาวิทยาลัยเชียงใหม่ ในวันที่ 3 พฤศจิกายน 2561 ณ โรงพยาบาลทันตกรรม คณะทันตแพทยศาสตร์ มหาวิทยาลัยเชียงใหม่ มีสมาชิกผู้เข้าร่วมโครงการจำนวน 63 คน ค่าใช้จ่ายในการดำเนินโครงการ จำนวน 40,600 บาท (สี่หมื่นหกร้อยบาทถ้วน)

4. โครงการสมาชิกสัมพันธ์

สอ.มช.ได้จัดโครงการสมาชิกสัมพันธ์ต่อเนื่องกันมาหลายปี โดยมีวัตถุประสงค์เพื่อให้สมาชิกเข้าใจบทบาท สิทธิ และหน้าที่ของตนเองในการเป็นสมาชิกสหกรณ์ ตลอดจนเพื่อสร้างความสัมพันธ์อันดีระหว่างสมาชิกและสหกรณ์ สำหรับปีนี้จัดขึ้นเมื่อวันที่ 4 - 7 พฤษภาคม 2561 ณ โรงแรมจอมเทียนการ์เดน แอนดริ์สอร์ท อ.เมืองพัทยา จ.ชลบุรี มีผู้เข้าร่วมโครงการ จำนวน 79 คน มีค่าใช้จ่ายในการดำเนินโครงการ จำนวน 355,126.10 บาท (สามแสนห้าหมื่นห้าพันหนึ่งร้อยยี่สิบหกบาทสิบสองสตางค์)

5. โครงการพบปะสมาชิกและให้ความรู้แก่สมาชิกด้านวางแผนการเงิน หัวข้อ “Happy Money”

สอ.มช.ได้จัดโครงการพบปะสมาชิกเพื่อให้สมาชิกมีความรู้ความเข้าใจในการบริหารการเงินส่วนบุคคล เพื่อให้สมาชิกวางแผนการใช้จ่ายให้สัมพันธ์กับเงินได้รายเดือนที่เพิ่มขึ้นทุกปี และเพื่อให้สมาชิกมีความรู้ความเข้าใจในการวางแผนทางการเงินที่ดี เพื่อแลกเปลี่ยนความคิดเห็นระหว่างสมาชิก รวมทั้งสร้างความสัมพันธ์ระหว่างสหกรณ์กับสมาชิก โดยจัดขึ้นเมื่อวันที่ 26 พฤศจิกายน 2561 ณ ภัตตาคารเจียทังเฮง สาขาฟ้าฮ่าม จังหวัดเชียงใหม่ โดยมี ผศ.ดร.ไพรัช กาญจนการุณ กรรมการศึกษา สวัสดิการ และประชาสัมพันธ์ และคณบดีคณะเศรษฐศาสตร์ มหาวิทยาลัยเชียงใหม่ เป็นวิทยากร มีผู้เข้าร่วมโครงการ จำนวน 84 คน มีค่าใช้จ่ายในการดำเนินโครงการ จำนวน 78,400.00 บาท (เจ็ดหมื่นแปดพันสี่ร้อยบาทถ้วน)

6. โครงการ สอ.มช. พบปะเจ้าหน้าที่การเงิน

เพื่อสร้างความเข้าใจเกี่ยวกับ กฎ ระเบียบด้านการเงิน ทั้งของมหาวิทยาลัยฯ และสอ.มช. และเพื่อสร้างความเข้าใจในการดำเนินการจัดเก็บให้เป็นไปในทิศทางเดียวกัน อีกทั้งเป็นการสร้างความสัมพันธ์อันดีระหว่างเจ้าหน้าที่การเงินคณะและฝ่ายจัดการของ สอ.มช. ตลอดจนได้รับทราบถึงปัญหาและอุปสรรคในการดำเนินการจัดเก็บอันจะนำไปสู่การพัฒนาต่อไป

สำหรับปีนี้ สอ.มช. จึงได้จัดโครงการ พบปะเจ้าหน้าที่การเงินคณะ/สำนัก/สถาบัน ที่สังกัดในมหาวิทยาลัยเชียงใหม่ โดยเสวนา เรื่อง “แนวทางในการยกเลิก พิมพ์ใบเสร็จ” ขึ้นใน วันที่ 27 - 29 กรกฎาคม 2561 ณ เขตต์วารินทร์ รีสอร์ท อำเภออัมพวา จังหวัดสมุทรสงคราม มีผู้เข้าร่วมโครงการ จำนวน 37 คน มีค่าใช้จ่ายในการดำเนินโครงการ จำนวน 170,973.86 บาท (หนึ่งแสนเจ็ดหมื่นเก้าร้อยเจ็ดสิบบาทแปดสิบบาทสตางค์)

7. โครงการเรียนรู้เชิงปฏิบัติการสวนเกษตรอินทรีย์

เกษตรอินทรีย์เป็นการเกษตรที่ให้ความสำคัญกับการ ทำฟาร์มเชิงสร้างสรรค์ อนุรักษ์และฟื้นฟูระบบนิเวศการเกษตรในไร่นา ดังนั้นเกษตรกรจึงจำเป็นต้องพัฒนาการเรียนรู้เกี่ยวกับธรรมชาติและ การบริหารจัดการฟาร์มด้วย วิธีการผลิตของเกษตรอินทรีย์เป็นวิธีการผลิตที่เกษตรกรต้องอ่อนน้อมและเรียนรู้ในการดัดแปลงการผลิตของตนให้เข้ากับวิถีธรรมชาติ อาศัยกลไกธรรมชาติ เพื่อทำการเกษตร ดังนั้นวิธีการผลิตเกษตรอินทรีย์จึงเป็นวิถีแห่งการเคารพและพึ่งพิงธรรมชาติ

เพื่อเป็นการปลูกจิตสำนึกวิธีการดำเนินชีวิตของสมาชิกให้สอดคล้องกลมกลืนกับวิถีชีวิตของชุมชนและวิธีการเกษตรอินทรีย์ สอ.มช. จึงจัดโครงการ “เรียนรู้เชิงปฏิบัติการสวนเกษตรอินทรีย์ ในวันที่ 4 สิงหาคม 2561 ณ ออนไต์ฟาร์ม อำเภอสันกำแพง จังหวัดเชียงใหม่ มีสมาชิกเข้าร่วมโครงการ 49 คน มีค่าใช้จ่ายในการดำเนินโครงการ จำนวน 28,600.00 บาท (สองหมื่นแปดพันหก ร้อยบาทถ้วน)

8. โครงการค่ายภาษาอังกฤษ

สอ.มช. ได้เล็งเห็นความสำคัญ และต้องการส่งเสริมทักษะด้านภาษาอังกฤษให้แก่บุตรของสมาชิกให้ได้ใช้ประโยชน์จากการเรียนในห้องมาใช้ในชีวิตประจำวัน จึงได้กำหนดจัดโครงการค่ายภาษาอังกฤษ ร่วมกับศูนย์บริการวิชาการ คณะมนุษยศาสตร์ มหาวิทยาลัยเชียงใหม่ ในวันที่ 19 - 30 มีนาคม 2561 เพื่อส่งเสริมประสบการณ์ผ่านกิจกรรม ให้เด็กๆ ได้ฝึกทักษะการสื่อสารภาษาอังกฤษ ผ่านกิจกรรมต่างๆ ที่ได้ประโยชน์พร้อมไปกับความสนุกสนาน เป็นการใช้เวลาว่างในช่วงปิดภาคเรียนให้เกิดประโยชน์สูงสุด ทำให้ผู้ที่เข้ารับการอบรมได้ทำกิจกรรมภาษาอังกฤษแบบบูรณาการที่สนุกสนาน ให้แก่บุตรของสมาชิกที่มีอายุระหว่าง 5 - 12 ปี ในการทำกิจกรรมฝึกอบรมภาษาอังกฤษ มีบุตรสมาชิกเข้าร่วมโครงการทั้งหมด 34 คน มีค่าใช้จ่ายในการดำเนินโครงการ จำนวน 85,000.00 บาท (แปดหมื่นห้าพันบาทถ้วน)

9. โครงการสมาชิกเกษียณสัมพันธ์

สอ.มช. จัดโครงการทัศนศึกษาให้กับกลุ่มสมาชิกเดิมที่เกษียณอายุราชการแล้ว เพื่อสร้างความสัมพันธ์อันดี ระหว่างสมาชิกเดิม กับ สอ.มช.และเพื่อให้สมาชิกได้มีโอกาสแลกเปลี่ยนความคิดเห็น และประสบการณ์ ซึ่งกันและกัน เพื่อชี้แจงเกี่ยวกับการติดต่อสหกรณ์หลังเกษียณอายุราชการ รวมไปถึงรับทราบข้อเสนอแนะจากสมาชิก อันจะนำไปสู่การปรับปรุงและพัฒนา สอ.มช. เมื่อวันที่ 3 - 4 พฤศจิกายน 2561 ณ จังหวัดน่าน - แพร่ มีสมาชิกเข้าร่วมโครงการ 33 คน มีค่าใช้จ่ายในการดำเนินโครงการ 95,951.00 บาท (เก้าหมื่นห้าพันเก้าร้อยห้าสิบบาทถ้วน)

10. การพัฒนาและให้การศึกษาอบรมแก่กรรมการและเจ้าหน้าที่

10.1 โครงการที่ สอ.มช. จัดขึ้นเอง

(1) โครงการสัมมนากรรมการและเจ้าหน้าที่ เรื่อง “การประเมินหลักทรัพย์” ณ โรงแรมดิเอ็มเพรส จ.เชียงใหม่ วันที่ 26 มิถุนายน 2561 โดยมี คุณภูมิเมศก์ อินทร์ตัน ผู้อำนวยการเขตธุรกิจกลาง บมจ.ธนาคารกรุงศรีอยุธยา สาขาภูมิภาค 109 สาขาเชียงใหม่ เป็นวิทยากร

(2) โครงการอบรมเชิงปฏิบัติการ “การใช้ระบบ E-Meeting” เมื่อวันที่ 25 พฤษภาคม 2561 จัดโดย สอ.มช. โดยมีฝ่ายจัดการจำนวน 24 คนเข้าร่วมโครงการ

(3) โครงการสัมมนาเจ้าหน้าที่ หัวข้อ “การสร้างจิตสำนึกองค์กร พัฒนาตน พัฒนางาน และพัฒนาทีมสู่ความสำเร็จ” ณ สุภัทราแคสเคด รีสอร์ทแอนด์สปา อำเภอแม่ริม จังหวัดเชียงใหม่ วันที่ 21 - 22 กรกฎาคม 2561 โดยมี อาจารย์ญาณิศา จันทรเส็ง ผู้อำนวยการสำนักสื่อสารองค์กร มหาวิทยาลัยพายัพ เป็นวิทยากร

(4) โครงการเยี่ยมชมสหกรณ์ออมทรัพย์อื่น

คณะกรรมการดำเนินการ โดยประธานกรรมการ กรรมการ และฝ่ายจัดการส่วนหนึ่ง ได้เดินทางไปพบปะเยี่ยมชมสหกรณ์ออมทรัพย์อื่น โดยมีวัตถุประสงค์ในการแลกเปลี่ยนความคิดเห็นเกี่ยวกับการบริหารงานสหกรณ์ ตลอดจนเพื่อสร้างความสัมพันธ์อันดีระหว่างสหกรณ์ด้วยกัน ซึ่งในปีนี้ สอ.มช. ได้เข้าเยี่ยมชมกิจการสหกรณ์ออมทรัพย์ดังนี้

(4.1) เยี่ยมชมกิจการสหกรณ์ออมทรัพย์มหาวิทยาลัยสงขลานครินทร์ จำกัด ระหว่างวันที่ 12 - 15 พฤษภาคม 2561

(4.2) ศึกษาดูงานสหกรณ์ออมทรัพย์อื่นด้านสินเชื่อ วันที่ 17 พฤษภาคม 2561 ณ สหกรณ์ออมทรัพย์มหาวิทยาลัยเกษตรศาสตร์ จำกัด และ สหกรณ์ออมทรัพย์การประปานครหลวง จำกัด

(4.3) เยี่ยมชมกิจการสหกรณ์ออมทรัพย์อื่น ระหว่างวันที่ 17 – 19 ตุลาคม 2561 ในจังหวัดอุบลราชธานี ศรีสะเกษ และสุรินทร์ รวม 6 สหกรณ์ ดังนี้

- สหกรณ์ออมทรัพย์ครูอุบลราชธานี จำกัด
- สหกรณ์ออมทรัพย์สาธารณสุขอุบลราชธานี จำกัด
- สหกรณ์ออมทรัพย์ครูศรีสะเกษ จำกัด
- สหกรณ์ออมทรัพย์สาธารณสุขศรีสะเกษ จำกัด
- สหกรณ์ออมทรัพย์ตำรวจตระเวนชายแดน 21 จำกัด
- สหกรณ์ออมทรัพย์ครูสุรินทร์ จำกัด

10.2 โครงการที่องค์กรอื่นจัด

ปี 2561 สอ.มช. ได้ให้ความร่วมมือแก่กระบวนการสหกรณ์โดยสนับสนุนให้กรรมการและเจ้าหน้าที่ ได้มีโอกาสเรียนรู้ เพื่อเพิ่มทักษะและประสบการณ์ เพื่อนำมาปรับใช้กับงานสหกรณ์ได้ โดยส่งเข้าร่วมประชุมหรืออบรมดังนี้

(1) ชุมนุมสหกรณ์ออมทรัพย์แห่งประเทศไทย จำกัด และสันนิบาตสหกรณ์แห่งประเทศไทย

1.1 โครงการอบรมหลักสูตร “คณะกรรมการอำนวยการ” เมื่อวันที่ 24-26 มกราคม 2561 ณ โรงแรมพรพิงค์ทาวเวอร์ อำเภอเมือง จังหวัดเชียงใหม่ โดยมี รศ.ดร.บุญเสริม ชีวะอิสระกุล ประธานกรรมการดำเนินการ เข้าร่วมโครงการ

1.2 โครงการสัมมนา เรื่อง “Fin Tech and Cashless Society สถานการณ์และแนวทางการปรับตัวของขบวนการสหกรณ์ออมทรัพย์” เมื่อวันที่ 16 มีนาคม 2561 ณ ชุมนุมสหกรณ์ออมทรัพย์แห่งประเทศไทย จำกัด โดยมี ผศ.ปฐุม ปฐุมชนพงศ์ รองประธานกรรมการดำเนินการ เข้าร่วมโครงการ

1.3 โครงการ “การดำเนินคดีของสหกรณ์ด้วยตนเอง” เมื่อวันที่ 13 มีนาคม 2561 ชุมนุมสหกรณ์ออมทรัพย์แห่งประเทศไทย จำกัด โดยมี น.ส.ดวงกมล ธิยานันต์ นิตกร เข้าร่วมโครงการ

1.4 โครงการอบรม หลักสูตร “หัวหน้างานในยุคประเทศไทย 4.0” เมื่อวันที่ 5 – 7 มิถุนายน 2561 ณ ศูนย์การประชุมรพีธานีแจ่มจรัส (น.ม.ส.) สันนิบาตสหกรณ์แห่งประเทศไทย โดยมี นายจรงค์ศักดิ์ โชติบาง ผู้จัดการ นางยุบล ฟองรัตน์ หัวหน้างานคอมพิวเตอร์ และนางเพ็ญญา จอมจันทร์ หัวหน้างานการเงิน เป็นผู้เข้าร่วมโครงการ

1.5 โครงการอบรมหลักสูตร “เจ้าหน้าที่การเงิน” รุ่นที่ 3 เมื่อวันที่ 9-12 กรกฎาคม 2561 ณ ชุมนุมสหกรณ์ออมทรัพย์แห่งประเทศไทย จำกัด โดยมี นางสาวรุจิรา รุ่งวิสัย เจ้าหน้าที่การเงินเข้าร่วมโครงการ

1.6 โครงการอบรมหลักสูตร “ความเสี่ยงและการควบคุมภายในของสหกรณ์ออมทรัพย์” เมื่อวันที่ 16-17 สิงหาคม 2561 ณ ชุมนุมสหกรณ์ออมทรัพย์แห่งประเทศไทย จำกัด โดยมี นางปรียานุช กันมะโน รองผู้จัดการและนางสาวสิริภา บุญสวัสดิ์ เจ้าหน้าที่บัญชี เข้าร่วมโครงการ

1.7 โครงการอบรมเป็นวิทยากรพี่เลี้ยง หัวข้อ “การพัฒนาสหกรณ์ตามเกณฑ์มาตรฐานการบริหารจัดการสหกรณ์ออมทรัพย์” เมื่อวันที่ 5 – 7 พฤศจิกายน 2561 ณ ชุมนุมสหกรณ์ออมทรัพย์แห่งประเทศไทย จำกัด โดยมี นางบุษบา ใจจันทร์ ผู้ช่วยผู้จัดการ เข้าร่วมโครงการ

(2) สหกรณ์จังหวัด และหน่วยงานอื่นๆ

2.1 โครงการอบรมให้ความรู้ด้านการบังคับคดีและการสร้างธรรมาภิบาลในสหกรณ์ จัดโดยสหกรณ์จังหวัดเชียงใหม่ เมื่อวันที่ 23 มีนาคม 2561 ณ ห้องประชุมสำนักงานสหกรณ์จังหวัดเชียงใหม่ จ.เชียงใหม่ โดยมี นางภัทรา กิตติปภัสสร หัวหน้างานธุรการ และ นางสาวดวงกมล ธิยานันต์ นิตติกร เข้าร่วมโครงการ

2.2 โครงการเสวนา เรื่อง “แนวทางในการบริหารสหกรณ์ตามเกณฑ์กำกับดูแลของนายทะเบียน” จัดโดยสหกรณ์ออมทรัพย์มหาวิทยาลัยเกษตรศาสตร์ เมื่อวันที่ 29 มีนาคม 2561 ณ ห้องประชุม อาคาร สอ.มก. 36 ปี กรุงเทพมหานคร โดยมี รศ.ดร.บุญเสริม ชีวะอิสระกุล ประธานกรรมการ เข้าร่วมเสวนา

2.3 การสัมมนา “Krungsri SME คิดแบบผู้นำยุคดิจิทัล” จัดโดยธนาคารกรุงศรีอยุธยา (มหาชน) สาขาภูมิภาคเชียงใหม่ เมื่อวันที่ 6 มิถุนายน 2561 ณ ห้องคอนเวนชัน ฮอลล์ 1 โรงแรม เลอ เมอริเดียน เชียงใหม่ จ.เชียงใหม่ โดยมี นางบุษบา ใจจันทร์ ผู้ช่วยผู้จัดการ เข้าร่วมสัมมนา

2.4 โครงการอบรมหลักสูตร “ผู้ตรวจสอบกิจการขั้นพื้นฐาน” (หลักสูตร 1) จัดโดยสหกรณ์ออมทรัพย์ครูเชียงใหม่ จำกัด เมื่อวันที่ 14 – 15 กรกฎาคม 2561 ณ ห้องบ้านแสนตอง โรงแรมโลตัสปางสวนแก้ว จ.เชียงใหม่ โดยมี นายพงศ์พันธ์ รัตนะ และ นายนิกรศักดิ์ กมล กรรมการ เข้าร่วมโครงการ

2.5 โครงการอบรมหลักสูตรระยะสั้น “ผู้ประกอบการพิธีทางพุทธศาสนาแบบล้านนา” จัดโดยสำนักส่งเสริมศิลปวัฒนธรรม มหาวิทยาลัยเชียงใหม่ เมื่อวันที่ 30 สิงหาคม 2561 ณ สำนักส่งเสริมศิลปวัฒนธรรม มหาวิทยาลัยเชียงใหม่ โดยมี นายประจวบ แก้วหลวง เจ้าหน้าที่การเงิน เข้าร่วมโครงการ

2.6 โครงการสัมมนาทางวิชาการประจำปี 2561 จัดโดยสหกรณ์ออมทรัพย์จุฬาลงกรณ์วิทยาลัย จำกัด เมื่อวันที่ 2 - 4 พฤศจิกายน 2561 ณ โรงแรมมิราเคิล แกรนด์ คอนเวนชั่น กรุงเทพมหานคร โดยมี รศ.ดร.บุญเสริม ชีวะอิสระกุล ประธานกรรมการ และ นายจรงค์ศักดิ์ โชติบาง ผู้จัดการ เข้าร่วมโครงการ

2.7 โครงการสัมมนา เรื่อง “ทะลุมิติ...ฝ่าวิกฤตสหกรณ์ออมทรัพย์ไทย” จัดโดย ไตรภาคี สหกรณ์ออมทรัพย์มหาวิทยาลัยธรรมศาสตร์ จำกัด สหกรณ์ออมทรัพย์พนักงานธนาคารแห่งประเทศไทย จำกัด และสหกรณ์ออมทรัพย์จุฬาลงกรณ์มหาวิทยาลัย จำกัด เมื่อวันที่ 16 - 18 พฤศจิกายน 2561 ณ โรงแรมดวงตะวัน จ.เชียงใหม่ โดยมี ผศ.ปฐม ปฐมธนพงศ์ รองประธานกรรมการดำเนินการ นางกรทิพย์ โนจา หัวหน้างานบัญชี และนางวันเพ็ญ เชียงหนุ่น เจ้าหน้าที่อาวุโสงานบัญชี เข้าร่วมโครงการ



ง. แผนงานสวัสดิการและสังคม

1. การจัดสวัสดิการสำหรับสมาชิกและครอบครัว

1.1 เงินช่วยเหลือการศพ

เงินช่วยเหลือการศพเป็นเงินช่วยเหลือในด้านการทำศพ กรณีสมาชิกเสียชีวิต สหกรณ์จะจ่ายโดยคำนวณจากอายุการเป็นสมาชิกคุณด้วย 1,500.00 บาท ในปี 2561 ได้เงินช่วยเหลือการศพสมาชิก เพื่อบรรเทาความเดือนร้อนให้แก่ทายาทของสมาชิก หรือผู้จัดการศพของผู้เสียชีวิต จำนวน 53 ราย รวมเป็น 2,240,300.00 บาท

1.2 กองทุนรวมใจช่วยเหลือสมาชิก

สอ.มช. ได้จัดสรรกำไรสุทธิประจำปี 2560 จำนวน 500,000.00 บาท และตั้งงบประมาณรายจ่ายประจำปี 2561 จำนวน 13,000,000.00 บาท เพื่อสมทบเข้ากองทุนรวมใจช่วยเหลือสมาชิก

ในระหว่างปี 2561 กองทุนรวมใจฯ มีสมาชิกเข้าใหม่ จำนวน 568 ราย ลาออก 287 ราย เสียชีวิต 52 ราย ลาออกจากกองทุนฯ 1 ราย คงเหลือสมาชิก 11,419 ราย กองทุนรวมใจฯ มีการจ่ายเงินตามระเบียบฯดังนี้

- (1) จ่ายให้ผู้รับผลประโยชน์ กรณีสมาชิกเสียชีวิต จำนวน 52 ราย เป็นเงิน 3,349,000.00 บาท
 - (2) จ่ายให้สมาชิก กรณีทุพพลภาพ จำนวน 3 ราย เป็นเงิน 133,980.00 บาท
 - (3) จ่ายให้สมาชิกที่อายุครบ 61 ปี ขึ้นไป และเป็นสมาชิกกองทุนรวมใจฯ มาแล้ว 8 ปี จำนวน 2,815 ราย เป็นเงิน 11,790,500.00 บาท
 - (4) กองทุนรวมใจช่วยเหลือสมาชิกค้างจ่าย จำนวน 66 ราย เป็นเงิน 325,000.00 บาท
- รวมในปี 2561 สอ.มช. จ่ายเงินกองทุนรวมใจฯ รวมเป็นเงิน 15,598,480.00 บาท ณ วันที่ 31 ธันวาคม 2561 กองทุนรวมใจฯ มีเงินคงเหลือยกไป จำนวน 81,541,134.57 บาท

1.3 เงินบำเหน็จสมาชิกสหกรณ์

ในปี 2561 สอ.มช. จ่ายเงินบำเหน็จให้แก่สมาชิกตามระเบียบว่าด้วยการจ่ายเงินบำเหน็จสมาชิกจำนวนทั้งสิ้น 281 ราย เป็นเงิน 2,688,300.00 บาท ซึ่งจะจ่ายให้แก่สมาชิกที่มีอายุครบ 60 ปี บริบูรณ์ โดยนำเงินบำเหน็จคำนวณจากจำนวนปีการเป็นสมาชิกคูณด้วยสามร้อยบาท

2. โครงการมูทิตาจิตสมาชิกผู้เกษียณอายุราชการ

สอ.มช. ตระหนักและเห็นความสำคัญของสมาชิกที่เกษียณอายุราชการ ดังนั้นเพื่อแสดงมูทิตาจิตและให้สมาชิกได้รับทราบถึงสวัสดิการต่างๆ ของ สอ.มช. หลังจากเกษียณอายุราชการ ตลอดจนให้ความรู้เรื่อง “ชีวิตหลังเกษียณ” จึงได้จัดโครงการมูทิตาจิตสมาชิกผู้เกษียณอายุราชการขึ้น เมื่อวันที่ 4 - 7 ตุลาคม 2561 ณ จังหวัดเพชรบุรี – กรุงเทพมหานคร มีผู้เข้าร่วมโครงการ จำนวน 73 คน มีค่าใช้จ่ายในการดำเนินโครงการ จำนวน 645,588.98 บาท (หกแสนสี่หมื่นห้าพันห้าร้อยแปดสิบแปดบาทเก้าสิบบแปดสตางค์)

3. โครงการบริจาคเงินสนับสนุนหน่วยงานที่ให้การช่วยเหลือผู้ด้อยโอกาส

ในโอกาสครบรอบวันคล้ายวันสถาปนา สอ.มช. ครบรอบ 42 ปี เมื่อวันที่ 27 เมษายน 2561 สอ.มช. ได้มอบเงินช่วยเหลือมูลนิธิ และสถานสงเคราะห์ที่ให้การช่วยเหลือผู้ด้อยโอกาสในจังหวัดเชียงใหม่ จำนวน 10 แห่งๆ ละ 10,000.00 บาท เป็นเงินทั้งสิ้นจำนวน 100,000.00 บาท ดังนี้

- 3.1 มูลนิธิขาเทียมในสมเด็จพระศรีนครินทราบรมราชชนนี
- 3.2 สถานสงเคราะห์เด็กบ้านเวียงพิงค์
- 3.3 สถานสงเคราะห์เด็กกำพร้าบ้านกึ่งแก้ววิบูลย์สันติ
- 3.4 สถานสงเคราะห์คนชราบ้านธรรมปกรณเชียงใหม่
- 3.5 โรงเรียนโสตศึกษาอนุสารสุนทร
- 3.6 โรงเรียนสอนคนตาบอดภาคเหนือ
- 3.7 โรงเรียนกาวีละอนุกุล
- 3.8 สถานสงเคราะห์เด็กชายบ้านเชียงใหม่
- 3.9 โรงเรียนศรีสังวาลย์เชียงใหม่
- 3.10 มูลนิธิบ้านนกขมิ้น

4. การจ่ายสวัสดิการแก่สมาชิก และบุตรสมาชิก

สรุปได้ดังแสดงตาราง ดังนี้

สวัสดิการสมาชิก	จำนวน(คน)	จำนวนเงิน (บาท)
หุ้นวันคล้ายวันเกิด	11,365	1,363,920.00
สมาชิกอุปสมบท	2	2,000.00
สมาชิกเข้าร่วมพิธีฮัจญ์	-	-
สมาชิกสมรส	47	47,000.00
สมาชิกมีบุตร	97	97,000.00
สมาชิกเป็นโสด (เมื่ออายุครบ 60 ปี)	32	91,800.00
ให้ทุนการศึกษาสมาชิก และบุตรสมาชิก		1,398,000.00
จ่ายเงินบำเหน็จสมาชิก	281	2,688,300.00
ช่วยเหลือสมาชิกประสบภัย	12	37,420.00
จ่ายเงินกองทุนรวมใจช่วยเหลือสมาชิก		
- รับเงินกรณีสมาชิกอายุครบ 61 ปีขึ้นไป	2,881	12,115,500.00
- รับเงินกรณีสมาชิกทุพพลภาพ	19	133,980.00
- รับเงินกรณีสมาชิกเสียชีวิต	52	3,349,000.00
เงินช่วยเหลือการศพสมาชิก	53	2,240,300.00
รวม	14,841	23,564,220.00

5. การสนับสนุนมหาวิทยาลัยเชียงใหม่ และหน่วยงานในสังกัด ดำเนินกิจกรรม/โครงการ ต่างๆ ดังนี้

5.1 สนับสนุนกิจการของมหาวิทยาลัยเชียงใหม่	จำนวน 200,000.00 บาท
5.2 สนับสนุนงานทัศนศึกษานูเคราะห์าน ครั้งที่ 16	จำนวน 10,000.00 บาท
5.3 บริจาคเงินมูลนิธิโรงพยาบาลสวนดอกเนื่องในวันมหิดล	จำนวน 50,000.00 บาท
5.4 สนับสนุนบัตรงานราตรีส่งเสริม มช. ครั้งที่ 13	จำนวน 10,000.00 บาท
5.5 สนับสนุนการจัดงานพิธีพระราชทานปริญญาบัตร ครั้งที่ 52 และ 53	จำนวน 20,000.00 บาท
5.6 สมทบเงินเข้ากองทุน และสนับสนุนกิจกรรม/โครงการต่างๆ	จำนวน 40,390.00 บาท
5.7 ร่วมทำบุญและทำนุบำรุงพุทธศาสนา	จำนวน 11,350.00 บาท
5.8 สนับสนุนกิจกรรม ด้านกีฬาและสุขภาพ	จำนวน 51,000.00 บาท

6. การสนับสนุนองค์กรสหกรณ์

- 6.1 สนับสนุนการจัดกิจกรรมวันสหกรณ์แห่งชาติ ประจำปี 2561 และ วันสหกรณ์นักเรียนจำนวน 2,545.00 บาท
- 6.2 สนับสนุนกิจกรรมของชุมนุมสหกรณ์ออมทรัพย์แห่งประเทศไทย จำกัด จำนวน 4,000.00 บาท
- 6.3 สนับสนุนการจัดกิจกรรมเพื่อสาธารณประโยชน์ของสหกรณ์ออมทรัพย์อื่น จำนวน 4,000.00 บาท
- 6.4 ร่วมทำบุญและทำนุบำรุงพุทธศาสนา จำนวน 24,000.00 บาท

7. การสนับสนุนชุมชนและหน่วยงานอื่นๆ

- 7.1 สนับสนุนกิจกรรมด้านกีฬา การรักษาสุขภาพ และกิจกรรมสาธารณะประโยชน์อื่นๆ จำนวน 8,500.00 บาท
- 7.2 ร่วมทำบุญและทำนุบำรุงพุทธศาสนา จำนวน 20,400.00 บาท

8. การสนับสนุนสมทบเงินเข้าสมาคมฌาปนกิจสงเคราะห์ สอ.มช.

เนื่องจากสมาคมฯ มีนโยบายประกันการจ่ายเงินช่วยเหลือไม่ต่ำกว่า 140,000.00 บาท ต่อสมาชิกเมื่อเสียชีวิตหนึ่งราย เพื่อเป็นการเพิ่มทุนดำเนินงานของสมาคมฯ คณะกรรมการดำเนินการจึงมีมติเห็นชอบให้การสนับสนุนงบประมาณจากทุนสาธารณประโยชน์ เป็นเงินจำนวนไม่น้อยกว่าปีละ 200,000.00 บาท (สองแสนบาทถ้วน) เป็นประจำทุกปี และในปี 2561 สอ.มช. ได้สนับสนุนเงินจำนวน 500,000.00 บาท (ห้าแสนบาทถ้วน)

รายงานการตรวจสอบกิจการสหกรณ์ ประจำปี 2561

เรียน ที่ประชุมใหญ่สหกรณ์ออมทรัพย์มหาวิทยาลัยเชียงใหม่ จำกัด

ตามที่ประชุมใหญ่สามัญประจำปี 2560 เมื่อวันที่ 8 กุมภาพันธ์ 2561 ได้มีมติเลือก นางมนสิชา แสวง เป็นผู้ตรวจสอบกิจการด้านการเงินและบัญชี และ นางสาวดวงทิพย์ อวดร่าง เป็นผู้ตรวจสอบกิจการด้านบริหารและปฏิบัติการ ของสหกรณ์ออมทรัพย์มหาวิทยาลัยเชียงใหม่ จำกัด ประจำปี 2561 นั้น

ข้อบังคับสหกรณ์ออมทรัพย์มหาวิทยาลัยเชียงใหม่ จำกัด แก้ไขเพิ่มเติม (ฉบับที่ 5) พ.ศ. 2561 ข้อ 74.2 กำหนดให้ผู้ตรวจสอบกิจการมีอำนาจหน้าที่ตรวจสอบการดำเนินงานทั้งปวงของสหกรณ์ ทั้งนี้ ให้ผู้ตรวจสอบกิจการเสนอรายงานผลการตรวจสอบประจำเดือนต่อคณะกรรมการดำเนินการ ในการประชุมประจำเดือน และเสนอผลการตรวจสอบประจำปีต่อที่ประชุมใหญ่ด้วย

ผู้ตรวจสอบกิจการได้เสนอรายงานผลการตรวจสอบประจำเดือนด้านการเงินและบัญชี และด้านบริหารและปฏิบัติการ ต่อคณะกรรมการดำเนินการเป็นปกติ ดังนั้นจึงขอเสนอรายงานด้านการตรวจสอบกิจการประจำปีต่อที่ประชุมใหญ่สามัญประจำปี 2561 โดยสรุปดังนี้

1. วัตถุประสงค์ของการตรวจสอบ

- 1.1 เพื่อตรวจสอบและประเมินผลการปฏิบัติงานด้านการบัญชีและการเงิน
- 1.2 เพื่อให้ข้อเสนอแนะในการแก้ไขปรับปรุงการปฏิบัติงานด้านการบัญชีและการเงิน
- 1.3 เพื่อตรวจสอบและให้ข้อเสนอแนะเกี่ยวกับการดำเนินงานของสหกรณ์ ตามข้อบังคับ

ระเบียบ ประกาศ และมติของคณะกรรมการดำเนินการ

2. ขอบเขตของการตรวจสอบ

- 2.1 ตรวจสอบเอกสารหลักฐาน ความถูกต้อง ครบถ้วนของการบันทึกบัญชี
- 2.2 ตรวจสอบและประเมินการควบคุมภายใน ของสหกรณ์
- 2.3 ตรวจสอบและติดตามการปฏิบัติให้เป็นไปตามข้อบังคับ ระเบียบ ประกาศ และมติของ

คณะกรรมการดำเนินการ

- 2.4 ตรวจสอบการบริหารงบประมาณที่กำหนดไว้ตลอดจนเสนอแนะแนวทางป้องกัน และ

แก้ไขปัญหา

3. ผลการตรวจสอบและข้อเสนอแนะ

3.1 ผลการดำเนินงาน

3.1.1 สมาชิกสหกรณ์ เมื่อต้นปีมีสมาชิก 11,244 คน ระหว่างปีมีสมาชิกเข้าใหม่ 575 คน สมาชิกลาออก 342 คน สมาชิกคงเหลือในวันสิ้นปี 11,477 คน

3.1.2 ณ วันสิ้นปีบัญชี สมาชิกสหกรณ์มีหุ้น 3,210,020,750.00 บาท มีเงินฝากทุกประเภทรวม 4,853,438,099.57 บาท มีกองทุนต่าง ๆ รวม 716,367,585.56 บาท สมาชิกสหกรณ์กู้เงินคงเหลือรวมทุกประเภท 3,459,773,611.32 บาท สหกรณ์ออมทรัพย์อื่นกู้เงินรวม 47 สัญญารวมยอดเงินคงเหลือ 2,111,516,979.75 บาท สหกรณ์มีทุนดำเนินการ 9,086,650,158.68 บาทในรอบปีสหกรณ์มีรายได้รวม 404,224,806.39 บาท มีค่าใช้จ่าย 150,780,670.24 บาท มีกำไรสุทธิ 253,444,136.15 บาท

3.2 ด้านบริหารและปฏิบัติการ

การตรวจสอบกิจการด้านการบริหารและปฏิบัติการของสหกรณ์ออมทรัพย์มหาวิทยาลัยเชียงใหม่ จำกัด ประจำปี 2561 เป็นการดำเนินการตามข้อบังคับของสหกรณ์ออมทรัพย์มหาวิทยาลัยเชียงใหม่ จำกัด พ.ศ. 2552 และแก้ไขเพิ่มเติม (ฉบับที่ 5) พ.ศ. 2561

ลำดับ	ผลการตรวจสอบ	ข้อเสนอแนะ	ผลการดำเนินงาน
1.	ตรวจสอบการดำเนินงานด้านสัญญาเงินกู้ โดยสอบถามความถูกต้อง ครบถ้วน ของเอกสารที่เกี่ยวข้องก่อนการจ่ายเงิน พบว่า บางสัญญาเจ้าหน้าที่ผู้เกี่ยวข้องไม่ได้เซ็นชื่อก่อนเสนอผู้มีอำนาจ/หรือผู้มีอำนาจอนุมัติไม่ได้เซ็นชื่อก่อนการจ่ายเงินให้ผู้กู้ รวมทั้งผู้กู้มิได้เซ็นชื่อ/และแนบเอกสารไม่ครบถ้วน เป็นต้น	ต่อไปผู้เกี่ยวข้องต้องให้ความสำคัญกับหลักฐานการกู้เงิน โดยตรวจสอบความถูกต้อง ครบถ้วนในการลงชื่อ/ลายเซ็นผู้มีอำนาจอนุมัติ/ผู้กู้/กรรมการ/เจ้าหน้าที่ก่อนการจ่ายเงินทุกครั้ง รวมทั้งเพิ่มมาตรการระวังในแต่ละขั้นตอนให้มากขึ้น	-มีการปรับปรุงการดำเนินงานให้รอบคอบ รัดกุมมากกว่าเดิม -มีการปรับปรุง ระเบียบสหกรณ์ ออมทรัพย์มหาวิทยาลัยเชียงใหม่ จำกัด ว่าด้วยการให้เงินกู้และดอกเบี้ยเงินกู้ แก้ไขเพิ่มเติม (ฉบับที่ 4) พ.ศ. 2561 ลงวันที่ 3 ก.ย.61 โดยเงินกู้เพื่อเหตุฉุกเฉิน ให้กรรมการเงินกู้ หรือผู้จัดการ หรือรองผู้จัดการ หรือผู้ช่วยผู้จัดการ เป็นผู้มีอำนาจวินิจฉัยอนุมัติ

ลำดับ	ผลการตรวจสอบ	ข้อเสนอแนะ	ผลการดำเนินงาน
2.	<p>ตรวจสอบการดำเนินงานการเบิกจ่าย โดยสอบถามความถูกต้อง เหมาะสม และครบถ้วนก่อน-หลังการจ่ายเงิน พบว่า บางรายการผู้เกี่ยวข้องมิได้เซ็นชื่อก่อนเสนอผู้มีอำนาจอนุมัติ / หรือระยะเวลาการขออนุมัติทำงานนอกเวลา รวมทั้งเอกสาร/หลักฐานประกอบการเบิกจ่ายบางรายการยังคลาดเคลื่อนไม่เป็นไปตามที่ระเบียบกำหนดไว้ ดังนี้</p> <p>1)รายจ่ายการดำเนินงาน ค่าปฏิบัติ งานนอกเวลา หรือทำงานล่วงเวลา ค่าเบี้ยเลี้ยง ค่าพาหนะ ค่าที่พักในการเดินทางไปปฏิบัติงานนอกพื้นที่</p> <p>2)รายจ่ายสวัสดิการ ค่าประกันชีวิต</p>	<p>1. ให้ทบทวนหลักฐานประกอบการเบิกจ่ายเงินโดยระบุเวลาออกเดินทาง-ถึงที่พักให้ชัดเจน เพื่อให้การนับชั่วโมงเดินทางในการเบิกจ่ายค่าเบี้ยเลี้ยง เป็นไปตามที่ระเบียบฯ สหกรณ์ออมทรัพย์มหาวิทยาลัย เชียงใหม่ จำกัด ว่าด้วยค่าใช้จ่ายในการเดินทางไปปฏิบัติงานของกรรมการ ผู้ตรวจสอบกิจการ พ.ศ. 2560</p> <p>2. ให้ทบทวนการขออนุมัติปฏิบัติงานนอกเวลา โดยให้เป็นไปตามระเบียบสหกรณ์ฯ ว่าด้วยค่าล่วงเวลาและค่าทำงานในวันหยุดของเจ้าหน้าที่สหกรณ์ พ.ศ. 2552</p> <p>3.ให้ทบทวนจำนวนทุนประกันที่เบิกจ่ายจริง กับระเบียบสหกรณ์ฯ ว่าด้วยการบริหารงานบุคคล พ.ศ. 2556 หมวดสิทธิประโยชน์และสวัสดิการ</p>	<p>ได้ปรับปรุงแบบฟอร์มการเบิกค่า เบี้ยเลี้ยงแล้ว</p> <p>ได้ปรับปรุงการขออนุมัติปฏิบัติงานนอกเวลาให้เป็นไปตามระเบียบที่กำหนดแล้ว</p> <p>ได้ปรับปรุงระเบียบสหกรณ์ออมทรัพย์ฯ ว่าด้วย การบริหารงานบุคคล แก้ไขเพิ่มเติม (ฉบับที่ 3) พ.ศ. 2561 ลงวันที่ 26 เมษายน 2561 ประเด็นวงเงินสูงสุดในการประกันของเจ้าหน้าที่สหกรณ์ แล้ว</p>
3.	<p>ตรวจสอบการดำเนินงานการจ่ายเงินบำเหน็จสมาชิกเกษียณอายุ โดยสอบถามเอกสาร/หลักฐานที่เกี่ยวข้อง การอนุมัติให้เบิกจ่ายจากผู้มีอำนาจการติดตามกรณีสมาชิกไม่มาติดต่อรับเงินภายในเดือนที่กำหนด และ สอบทานกับระเบียบสหกรณ์ออมทรัพย์มหาวิทยาลัยเชียงใหม่ จำกัด ว่าด้วยเงินบำเหน็จสมาชิก พ.ศ.2552 ลงวันที่3 พฤศจิกายน 2552 พบว่า บางรายการเบิกจ่ายโดยไม่มีเอกสารอนุมัติจากผู้มีอำนาจ และมีสมาชิกค้างรับเงิน ตั้งแต่ปี 2555-2560 โดย ณ เดือนธันวาคม 2561 มียอดค้างรับทั้งสิ้น จำนวน 18 ราย</p>	<p>1. ให้ทบทวนการจ่ายเงิน สำหรับสมาชิกที่ยังมิได้ยื่นขอรับเงินบำเหน็จฯ มากกว่า 1 -6 ปี โดยเร็ว และควรกำหนดแนวปฏิบัติการจ่ายเงินบำเหน็จฯโดยกำหนดระยะเวลาการขอรับเงินและเงื่อนไขหากเกินระยะเวลาที่กำหนดไว้</p>	<p>ณ เดือนม.ค.62 สอ.มช. ได้จ่ายเงินบำเหน็จฯ คงค้าง จำนวน 17 ราย แล้ว คงค้าง จำนวน 1 ราย อยู่ระหว่างการติดตาม</p>

ลำดับ	ผลการตรวจสอบ	ข้อเสนอแนะ	ผลการดำเนินงาน
3. (ต่อ)		<p>2. ต่อไปการจ่ายเงินบำเหน็จฯ กรณีสมาชิกที่แก้ไขข้อมูลวัน/เดือน/ปีเกิด โดยมีได้ขออนุมัติเบิกจ่ายรวมในเดือนนั้น ๆ หากต้องการเบิกจ่ายต้องทำหนังสือขออนุมัติเบิกจ่ายแยกเฉพาะรายก่อนการโอนเงิน รวมทั้งผู้เกี่ยวข้องควรสอบถามเอกสารให้ถูกต้อง ครบถ้วน ก่อนการโอนเงินทุกครั้ง</p> <p>3. ต่อไปหากมีรายการที่คงค้างเบิกจ่ายตั้งแต่ 6 เดือนขึ้นไป ควรมีการสอบถามโดยผู้เกี่ยวข้องเพื่อให้ข้อมูลทางบัญชีมีความถูกต้อง ครบถ้วน และเป็นปัจจุบัน</p>	<p>ได้มีมติกำหนดให้การจ่ายเงินบำเหน็จสมาชิก โดยไม่ต้องยื่นเอกสาร แต่ให้จ่ายเงินได้ในวันถัดจากวันครบรอบวันเกิดของสมาชิก โดยโอนเข้าบัญชีเงินฝากสมาชิกที่อยู่ในสภกรณ์ และทำหนังสือแจ้งให้สมาชิกทราบแล้ว มีผลตั้งแต่วันที่ 1 ม.ค.62</p>
4.	<p>ตรวจสอบความมีอยู่จริงของหลักฐานและความเป็นปัจจุบันในการบันทึกบัญชีของการซื้อหุ้น/ถือครองหุ้น(เงินลงทุน) และค่าใช้จ่ายค้างจ่าย พบว่าบางรายการหลักฐานที่เกี่ยวข้องไม่สัมพันธ์การข้อมูลทางบัญชีในเดือนปัจจุบัน เป็นต้น</p>	<p>1. ให้ทบทวนผลตอบแทนจากการลงทุนของหุ้นที่ถือครอง กรณีไม่เคยได้รับผลตอบแทนหรือพิจารณาความคุ้มค่าของผลตอบแทนที่ได้รับจากการลงทุนต่อไป</p> <p>2. ให้ปรับปรุงการบันทึกบัญชีที่เกี่ยวข้อง ตามเอกสาร/หลักฐาน ข้อเท็จจริง รวมทั้งให้เจ้าหน้าที่สอบทานการปฏิบัติงานระหว่างกัน เช่น เจ้าหน้าที่การเงิน/บัญชี/พัสดุ และอื่น ๆ เพื่อให้งบการเงินมีความถูกต้อง น่าเชื่อถือ และเป็นปัจจุบัน</p>	<p>ได้ปรับปรุงการบันทึกบัญชีบางรายการในเดือนถัดไป และบางรายการปรับปรุง ณ เดือนธันวาคม 2561 เรียบร้อยแล้ว</p>
5.	<p>ติดตามความคืบหน้ากรณียกยอทรัพย์ ประจำปี 2561</p> <p>1) ในปี 2542 มีการยกยอทรัพย์ จำนวน 300 ล้านบาท คดีผ่านมาแล้ว 19 ปี (2542-2561) คงค้างติดตามเงินคืน จำนวน 43,374,641 บาท</p> <p>2) บัญชีได้ตั้งค่าเผื่อหนี้สงสัยจะสูญ ปีละ 10 % ซึ่งได้ดำเนินการสิ้นสุดแล้ว ในปี พ.ศ. 2550</p> <p>3) จำนวนคดีความคงค้าง 7 คดี ที่อยู่ระหว่างติดตามทรัพย์ ตามรายละเอียดดังนี้</p> <p>คดีหมายเลข 2518/2546 รอจำหน่ายทรัพย์ ปี 2562</p> <p>คดีหมายเลข 484/2552 อายุความการบังคับคดี จะสิ้นสุดวันที่ 26 พ.ค.2569</p> <p>คดีหมายเลข 7397/2545 อายุความการบังคับคดี จะสิ้นสุดวันที่ 19 มิ.ย. 2564</p> <p>คดีหมายเลข 6240/2545 อายุความการบังคับคดี จะสิ้นสุดวันที่ 7 พ.ย.2566</p> <p>คดีหมายเลข 6513/2544 อายุความการบังคับคดี จะสิ้นสุดวันที่ 19 ก.พ.2567 และวันที่ 28 ม.ค.2568</p> <p>คดีหมายเลข 5345/2544 อายุความการบังคับคดี จะสิ้นสุดวันที่ 23 มี.ค.2569</p> <p>คดีหมายเลข 2948/2544 ศาลยังไม่ได้มีการนัดพิจารณา เนื่องจากจำเลยหลบหนี รอครบกำหนดอายุความหมายจับ</p>		

4. การตรวจสอบกิจการด้านการเงินและบัญชี

4.1 ด้านการบัญชี

สหกรณ์ได้มีการรวบรวมเอกสารหลักฐานที่ใช้ประกอบการบันทึกบัญชีอย่างเป็นระเบียบเรียบร้อย และการบันทึกรายการบัญชีเป็นไปอย่างถูกต้อง ครบถ้วน และเป็นปัจจุบัน มีการจัดทำบัญชีย่อย บัญชีรายละเอียดลูกหนี้ บัญชีเงินรับฝาก และทุนเรือนหุ้นถูกต้องตรงกับบัญชีคุมยอด ในการประชุมคณะกรรมการดำเนินการประจำเดือน สหกรณ์ได้จัดทำงบการเงิน เพื่อแสดงฐานะการเงิน รายรับ – รายจ่าย ประมาณการรายได้และค่าใช้จ่าย และรายละเอียดค่าใช้จ่ายเทียบกับงบประมาณเสนอต่อคณะกรรมการเป็นประจำทุกเดือน

สำหรับปีสิ้นสุดวันที่ 30 ธันวาคม 2561 สหกรณ์ได้มีการจัดทำงบการเงินตามระเบียบนายทะเบียนสหกรณ์ว่าด้วยการบัญชีสหกรณ์ พ.ศ. 2542

4.2 ด้านการเงิน

สหกรณ์มีเงินสดคงเหลือ ณ วันสิ้นปี จำนวน 398,183.00 บาท ถูกต้องตรงตามบัญชีการปฏิบัติด้านการเงินมีดังนี้

1) การรับจ่าย และการเก็บรักษาเงินสดของสหกรณ์เป็นไปตามระเบียบสหกรณ์ออมทรัพย์มหาวิทยาลัยเชียงใหม่ ว่าด้วยการเงินและการบัญชี พ.ศ. 2552

2) เงินฝากธนาคาร มีการจัดทำบัญชียอดเงินฝากธนาคาร ซึ่งมีความถูกต้องและตรงกัน

3) สหกรณ์มีการควบคุมการใช้จ่ายเงินและงบประมาณรายจ่ายตามที่ประชุมใหญ่กำหนดไว้ ซึ่งระเบียบสหกรณ์ออมทรัพย์มหาวิทยาลัยเชียงใหม่ ว่าด้วยการเงินและการบัญชี พ.ศ. 2552 อีกทั้งรายจ่ายของสหกรณ์ได้จ่ายไปครบแก่เหตุผล เพื่อกิจการของสหกรณ์ และเป็นไปตามที่ประชุมคณะกรรมการดำเนินการ

4.3 ด้านสินเชื่อ

ระหว่างปี 2561 สหกรณ์ได้มีการให้กู้แก่สมาชิกและสหกรณ์อื่น จำนวนรวม 9,913 สัญญา เป็นเงินทั้งหมด จำนวน 4,000,466,919.75 บาท รายละเอียดดังนี้

ลำดับ	รายการ	จำนวนสัญญา	จำนวนเงินกู้
1	เงินกู้ฉุกเฉิน	6,181	179,193,400.00
2	เงินกู้สามัญ	3,412	1,435,416,340.00
3	เงินกู้พิเศษ	273	274,340,200.00
4	เงินให้สหกรณ์อื่นกู้	47	2,111,516,979.75
รวม		9,913	4,000,466,919.75

การดำเนินงานด้านสินเชื่อเป็นไปตามข้อบังคับ ระเบียบ และประกาศเกี่ยวกับการให้เงินกู้ สำหรับสมาชิกและการให้สหกรณ์อื่นกู้ การให้กู้มีหนังสือสัญญาและหนังสือค้ำประกันอย่างถูกต้อง การจ่ายเงินกู้ผ่านการอนุมัติจากผู้มีอำนาจ มีหลักประกันเงินกู้ที่เหมาะสมและเป็นไปตามระเบียบ มีการตรวจสอบสิทธิในการกู้ ผู้ค้ำประกัน สำหรับหลักประกันเงินกู้ที่เป็นที่ดินและบ้าน มีการประเมินตามหลักเกณฑ์ที่กำหนดและจัดทำรายงานถูกต้อง มีเอกสารหลักฐานประกอบบัญชีสำหรับการให้สหกรณ์อื่นกู้ มีการพิจารณาโดยคณะกรรมการอำนวยการและคณะกรรมการดำเนินการอย่างรอบคอบ และมีการชำระหนี้เงินต้นและดอกเบี้ยตามสัญญาครบถ้วน

4.4 ด้านเงินรับฝาก

ประเภทเงินรับฝาก	ยกมาต้นปี	เพิ่มระหว่างปี	ลดระหว่างปี	คงเหลือสิ้นปี
ออมทรัพย์	216,179,406.46	1,300,895,163.53	1,291,131,226.51	225,943,343.48
ออมทรัพย์พิเศษ	2,403,525,537.71	1,495,668,805.32	1,392,946,107.42	2,506,248,235.61
สะสมทรัพย์	179,802,600.00	160,111,019.31	174,658,669.31	165,255,022.00
ประจำ	1,662,242,186.27	2,100,625,652.77	1,806,876,268.56	1,955,991,570.48
รวม	4,461,749,730.44	5,057,300,640.93	4,665,612,271.80	4,853,438,171.57

การรับฝากและจ่ายเงินรับฝาก ได้ปฏิบัติตามระเบียบสหกรณ์ออมทรัพย์มหาวิทยาลัย เชียงใหม่ จำกัด ว่าด้วยเงินรับฝาก พ.ศ. 2558 มีการจัดทำรายละเอียด เพื่อควบคุมเงินรับฝากจากสมาชิกรายบุคคล จัดทำรายละเอียดเงินฝากสมาชิกรายบุคคลประจำวันและประจำเดือน เพื่อสอบยันกับสมุดบัญชีแยกประเภท มีการคำนวณดอกเบี้ยเงินฝาก และบันทึกบัญชีดอกเบี้ยเงินฝากรายบุคคล โดยระบบคอมพิวเตอร์

สหกรณ์ได้มีการติดตามภาวะอัตราดอกเบี้ยในท้องตลาดและดำเนินการปรับอัตราดอกเบี้ยเงินฝากอย่างสม่ำเสมอ เพื่อให้มีความเหมาะสมกับสถานการณ์ด้านการเงินที่เปลี่ยนแปลงตลอดเวลา

4.5 ด้านทุน

(1) สหกรณ์มีทุนเรือนหุ้นสะสม เมื่อต้นปี จำนวน 2,967,752,980 บาท เพิ่มขึ้นระหว่างปี 289,766,010 บาท และมีการถอนคืนค่าหุ้น จำนวน 47,498,240 บาท ดังนั้น ณ สิ้นปี 2561 มีทุนเรือนหุ้นคงเหลือ จำนวน 3,210,020,750 บาท การเรียกเก็บค่าหุ้น และการจ่ายเงินคืนของสมาชิก เป็นไปตามระเบียบข้อบังคับของสหกรณ์ และมีระบบการตรวจสอบได้

(2) สหกรณ์ได้จัดให้มีทุนสำรองและทุนสะสม ตามระเบียบ ข้อบังคับ การจ่ายเงิน กองทุนระหว่างปี เป็นไปตามวัตถุประสงค์และระเบียบที่สหกรณ์กำหนด รายละเอียดดังนี้

ลำดับ	ทุนต่าง ๆ ของสหกรณ์	ยกมาต้นปี	เพิ่มระหว่างปี	ลดระหว่างปี	คงเหลือสิ้นปี
1	ทุนสำรอง	546,756,865.19	25,899,523.67	-	572,656,388.86
2	ทุนรักษาระดับอัตราเงินปันผล	18,333,807.37	19,823,818.45	-	38,157,625.82
3	ทุนสาธารณประโยชน์	3,870,129.35	500,000.00	872,827.00	3,497,302.35
4	ทุนเพื่อการจัดตั้งสำนักงาน	9,823,818.45	-	9,823,818.45	-
5	ทุนการศึกษาและอบรม	2,235,273.53	1,535,000.00	1,398,000.00	2,372,273.53
6	ทุนสะสมกองทุนรวมใจ	83,639,614.57	13,500,000.00	15,598,480.00	81,541,134.57
7	ทุนสวัสดิการสมาชิก	16,044,200.43	1,500,000.00	1,401,340.00	16,142,860.43
8	กองทุน 40 ปี สมาชิกผู้สูงอายุ	1,000,000.00	1,000,000.00	-	2,000,000.00
	รวม	681,703,708.89	63,758,342.12	29,094,465.45	716,367,585.56

4.6 รายได้และค่าใช้จ่าย

สหกรณ์มีผลการดำเนินงานประจำปี 2561 รายได้สูงกว่าค่าใช้จ่าย จำนวน 253,444,136.15 บาท คิดเป็นร้อยละ 62.70 ของรายได้

รายการ	จำนวนเงิน (บาท)	ร้อยละ
รายได้	404,224,806.39	100.00
หัก ค่าใช้จ่าย	150,780,670.24	37.30
รายได้สูง(ต่ำ)กว่าค่าใช้จ่าย	253,444,136.15	62.70

รายได้ในทางบัญชีรอบปี 2561 จำนวนทั้งสิ้น 404,224,806.39 บาท ประกอบด้วย

- (1) รายได้ดอกเบี้ยรับให้สมาชิกกู้ จำนวน 203,465,098.33 บาท ร้อยละ 50.33
- (2) รายได้ดอกเบี้ยรับจากการให้กู้ จำนวน 79,925,464.51 บาท ร้อยละ 19.77
- (3) รายได้ดอกเบี้ยรับจากแหล่งอื่น จำนวน 120,224,218.51 บาท ร้อยละ 29.74
- (4) รายได้อื่นๆ จำนวน 610,025.04 บาท ร้อยละ 0.16

ค่าใช้จ่ายที่เกิดขึ้นในรอบปี 2561 จำนวนทั้งสิ้น 150,780,670.24 บาท ซึ่งค่าใช้จ่าย ที่เกิดขึ้นคิดเป็นร้อยละ 37.30 ของรายได้ทั้งสิ้น ซึ่งค่าใช้จ่ายส่วนใหญ่ของสหกรณ์เกิดจาก ดอกเบี้ยจ่ายเงินรับฝาก และดอกเบี้ยจ่ายเงินเบิกเกินบัญชี/ดอกเบี้ยจ่ายเจ้าหน้าที่ตัวสัญญาใช้เงิน จำนวน 107,154,890.97 บาท คิดเป็นร้อยละ 71.07 ของค่าใช้จ่ายที่เกิดขึ้นทั้งหมด

การเบิกค่าใช้จ่ายของสหกรณ์ มีการอนุมัติจากผู้มีอำนาจ ใช้จ่ายเพื่อกิจการของสหกรณ์จริง และอยู่ในกรอบวงเงินงบประมาณตามที่กำหนดไว้

4.7 สรุป

กิจการของสหกรณ์ฯ ได้ขยายตัวมีปริมาณธุรกิจเพิ่มสูงขึ้นตามลำดับ ในวันสิ้นปีทางบัญชี สหกรณ์ มีทุนดำเนินการทั้งสิ้น 9,086,650,158.68 บาท ในจำนวนนี้ได้มาจากการถือหุ้นของสมาชิก จำนวน 3,210,020,750.00 บาท หรือร้อยละ 35.33 ของทุนดำเนินการทั้งสิ้น เงินที่หมุนเวียนในสหกรณ์ ส่วนใหญ่เป็นเงินของสหกรณ์ และสมาชิก ซึ่งได้มาจากทุนเรือนหุ้น เงินรับฝากสมาชิก และทุนสำรอง ซึ่งเป็นสิ่งที่ดี ดอกเบี้ยจ่ายที่เกิดขึ้นได้กลับคืนสู่สมาชิกในรูปดอกเบี้ยเงินรับฝาก ได้มีการปรับปรุงระบบการควบคุมภายในให้เหมาะสมยิ่งขึ้น และมีการตรวจสอบกิจการ ซึ่งเป็นมาตรการหนึ่งที่จะช่วยให้การควบคุมภายในเป็นไปอย่างมีประสิทธิภาพ



(นางมนสิชา แสงวัง)

ผู้ตรวจสอบกิจการด้านการเงินและบัญชี



(นางสาวดวงทิพย์ อวดร่าง)

ผู้ตรวจสอบกิจการด้านบริหารและปฏิบัติการ

รายงานผลการปฏิบัติงานของคณะกรรมการควบคุมภายใน

เพื่อให้การดำเนินงานของสหกรณ์ออมทรัพย์มหาวิทยาลัยเชียงใหม่ จำกัด (สอ.มช.) เป็นไป ด้วยความโปร่งใส สมาชิกสามารถตรวจสอบได้ มุ่งสู่ความเป็นสหกรณ์สีขาวด้วยธรรมาภิบาล และ เพื่อให้การจัดวางระบบการควบคุมภายในของ สอ.มช. ดำเนินไปด้วยความเรียบร้อยถูกต้องตาม มาตรฐานการควบคุมภายใน และเกิดประโยชน์สูงสุดในการบริหารจัดการงานสหกรณ์ คณะกรรมการ ดำเนินการ ได้แต่งตั้งสมาชิกสหกรณ์ จำนวน 4 ท่าน เป็น คณะทำงานควบคุมภายใน ซึ่งประกอบด้วย

1. รศ.ดร.สุวิทย์ รุ่งวิสัย ประธานคณะกรรมการ
2. รศ.ประทีป จันทรงค์ คณะทำงาน
3. อาจารย์ ดร.สังคม สุวรรณรัตน์ คณะทำงาน
4. นายอรรถ กัญธิยะ คณะทำงานและเลขานุการ

มีทำหน้าที่ 1) ตรวจสอบการปฏิบัติงานให้เป็นไปตามระเบียบ ข้อบังคับและข้อกำหนดต่าง ๆ ของ สหกรณ์ 2) ตรวจสอบเรื่องการรับเงิน จ่ายเงิน การสะสมเงิน การฝากเงินหรือการเก็บรักษาเงินให้ เป็นไปตามข้อบังคับและระเบียบของสหกรณ์ 3) ตรวจสอบการจัดทำบัญชี และทะเบียนต่าง ๆ ของ สหกรณ์ให้ถูกต้องครบถ้วนและเป็นปัจจุบันอยู่เสมอ 4) ตรวจสอบการดูแล เก็บรักษาเอกสารหลักฐาน ต่างๆ ตลอดจนทรัพย์สินของสหกรณ์ให้อยู่ในสภาพอันดี และปลอดภัย และพร้อมที่จะนำมาให้ ผู้เกี่ยวข้องตรวจสอบได้ 5) เสนอแนะคณะกรรมการดำเนินการในการปรับปรุง หรือแก้ไขการบริหาร งานของสหกรณ์

ซึ่งคณะกรรมการควบคุมภายใน ได้กำหนดแผนการปฏิบัติการควบคุมภายในทุก 2 เดือน โดย เข้าตรวจสอบการปฏิบัติงาน ตามโครงสร้างงานของฝ่ายจัดการ จำนวน 5 งาน ดังนี้ 1) งานบริหาร และธุรการ 2) งานการเงิน 3) งานบัญชี 4) งานสินเชื่อ และ 5) งานคอมพิวเตอร์ ประเมินจากการ สอบถาม เอกสารอ้างอิง ความถูกต้อง และแบบประเมิน สรุปผลการตรวจสอบในแต่ละงานและได้ ให้ข้อเสนอแนะเพื่อการปรับปรุงแก้ไขให้ดีขึ้นดังนี้

สาระสำคัญที่ตรวจพบ	ข้อเสนอแนะ	ผลการดำเนินการแก้ไข/ค่าชี้แจงจาก สอ.มช.
งานบริหารและธุรการ -โครงสร้างการดำเนินงานของ สอ.มช. ยังไม่ชัดเจนและไม่สื่อ ความหมาย	-ควรแก้ไขโครงสร้างให้สื่อความ หมาย และให้สอดคล้องกับการ ปฏิบัติงาน โดยจำแนกสายงาน ที่ขึ้นตรงกับสองรองผู้จัดการให้ ชัดเจน	ดำเนินการปรับโครงสร้างการดำเนินงานของ สอ.มช. ให้สอดคล้องกับการ ปฏิบัติงาน

สาระสำคัญที่ตรวจพบ	ข้อเสนอแนะ	ผลการดำเนินการแก้ไข/ค่าชี้แจงจาก สอ.มช.
-การประชุมเจ้าหน้าที่ไม่มีการกำหนดวาระการประชุมที่ชัดเจน และไม่มีการสรุปผลการประชุม เป็นลายลักษณ์อักษร	-ควรกำหนดวาระการประชุม และสรุปผลการประชุมเป็นลายลักษณ์อักษรเพื่อเป็นเอกสารหลักฐานอ้างอิง	2. ฝ่ายจัดการดำเนินการตามข้อเสนอแนะเรียบร้อยแล้ว
งานการเงิน -ระบุว่าด้วยการเงินและการบัญชี หมวด 6 ข้อ 40 การเก็บรักษาเงินสด	-ควรทบทวนแก้ไขระเบียบ และขยายวงเงินการเก็บรักษาเงินสด ให้เหมาะสมเพื่ออำนวยความสะดวกและสร้างความมั่นใจให้แก่สมาชิก	-จำนวนเงินสดคงเหลือประจำวัน สาขาละ 200,000.00 บาท เหมาะสมแล้ว เนื่องจากฝ่ายจัดการไม่ต้องการเก็บรักษาเงินสดไว้ในตู้นิรภัยมาก และปัจจุบันงานการเงินได้เตรียมเช็คสำรองจ่ายไว้ล่วงหน้า พร้อมทั้งจะไปเบิกจากธนาคารทุกเช้า หากสมาชิกมาถอนเงินในช่วงกำลังเปิดทำการ จะใช้เวลารอเจ้าหน้าที่ไปเบิกเงินจากธนาคารไม่นาน ซึ่งกรณีนี้จะเกิดขึ้นไม่บ่อย
- การสั่งจ่ายเช็ค	-เสนอให้กำหนดวงเงินสั่งจ่ายเช็ค ขั้นสูงพร้อมจำนวนผู้ลงนามในเช็คให้เหมาะสม	-สอ.มช.ได้กำหนดระเบียบว่าด้วยการจ่ายเงินและลงลายมือชื่อในเช็คหรือใบถอนของสหกรณ์ตามระเบียบสหกรณ์ฯ ว่าด้วยการเงินและการบัญชี พ.ศ. 2552
- การถอนเงินฝาก	-เสนอให้หาช่องทางอำนวยความสะดวกให้แก่สมาชิก โดยการป้อนลายมือชื่อแทนการลงลายมือชื่อพร้อมพยาน	-ปัจจุบันฝ่ายจัดการได้อำนวยความสะดวกให้แก่สมาชิกที่ไม่สามารถลงลายมือชื่อได้โดยป้อนลายมือชื่อแทนอยู่แล้ว
- การมีเงินสดเกินบัญชี	-เพื่อให้ชัดเจนและถูกต้องในการปฏิบัติเสนอให้กำหนดระเบียบรองรับ -เพื่อให้สมาชิกมีความรับผิดชอบ ไม่มีภาระต่อสหกรณ์ไม่ควรเก็บรักษาเงินไว้เกิน 5 ปี หากเกิน 5 ปี สมาชิกไม่ติดต่อขอรับเงินให้นำเงินเข้าเป็นรายได้อื่นของสหกรณ์ต่อไป	-ฝ่ายจัดการจะประชาสัมพันธ์ลงข่าวสาร สอ.มช. ให้สมาชิกทราบและนำหลักฐานมาแสดงเพื่อทำรายการต่อไป สำหรับจำนวนที่เกิน 5 ปี นำเสนอต่อที่ประชุมใหญ่เพื่อขออนุมัตินำเงินเข้าบัญชีทุนสำรองของ สอ.มช.

สาระสำคัญที่ตรวจพบ	ข้อเสนอแนะ	ผลการดำเนินการแก้ไข/คำชี้แจงจาก สอ.มช.
งานบัญชี -ไม่พบปัญหา อุปสรรค การบริหารจัดการมีการดำเนินงานเป็นไปตามวัตถุประสงค์ของการควบคุมภายใน และปฏิบัติตามระเบียบของ สอ.มช.	-	รับทราบ
งานสินเชื่อ - การดำเนินงานส่วนใหญ่เป็นไปตามระเบียบของ สอ.มช. คณะทำงานฯ ตั้งข้อสังเกตเรื่องการปล่อยสินเชื่อให้แก่สมาชิกในกลุ่มของพนักงานมหาวิทยาลัยว่าเริ่มส่อเค้าปัญหามีหนี้ NPL เพิ่มขึ้นเนื่องจากผู้กู้ถูกเลิกจ้างเพราะสาเหตุจากไม่ผ่านการประเมิน	เพื่อลดความเสี่ยงในการปล่อยสินเชื่อ คณะทำงานฯ จึงมีความเห็นว่า คณะกรรมการเงินกู้ ควรหาวิธีการที่จะลดความเสี่ยงดังกล่าว ตามที่คณะกรรมการเงินกู้เห็นสมควร โดยให้สอดคล้องกับระบบการประเมินของ มหาวิทยาลัย เชียงใหม่ต่อไป	-คณะกรรมการเงินกู้รับทราบ ปัญหา และอยู่ระหว่างหาแนวทางแก้ไขปัญหาดังกล่าว อย่างไรก็ตาม การปล่อยสินเชื่อให้สมาชิกกลุ่มดังกล่าวได้พิจารณาคุณสมบัติและหลักประกันของผู้กู้อย่างรอบคอบ และมีการสอบทานการต่อสัญญาไปยังคณะเป็นราย ๆ ไป
งานคอมพิวเตอร์ -ไม่มีการกำหนดนโยบายหรือระเบียบปฏิบัติใช้ควบคุมการปฏิบัติงานเกี่ยวกับการรักษาความปลอดภัยด้านเทคโนโลยีสารสนเทศของสหกรณ์ที่เป็นลายลักษณ์อักษร ซึ่งถือว่าเป็นสาระสำคัญที่ควรจะกำหนด	-แต่งตั้งคณะกรรมการด้านเทคโนโลยีสารสนเทศ -กำหนดนโยบาย หรือระเบียบปฏิบัติใช้ควบคุมการปฏิบัติงานเกี่ยวกับการรักษาความปลอดภัยด้านเทคโนโลยีสารสนเทศของสหกรณ์ที่เป็นลายลักษณ์อักษร	รับทราบ
-ห้อง Server ไม่มีการติดตั้งกล้องวงจรปิด	-ติดกล้องวงจรปิดไว้ที่ห้อง Server	



บริษัท ไทยออดิเตอร์ กรุ๊ป จำกัด

THAI AUDITOR GROUP Co., Ltd.

338 ถนนท่าแพ ตำบลช้างม่อย อำเภอเมือง จังหวัดเชียงใหม่ 50300 โทร. 0-5325-1566-7, 0-5323-4301 แฟกซ์. 0-5325-1565

338 Tapae Rd., Changmoi District, Amphur Muang, Chiangmai 50300 Thailand. Tel. 0-5325-1566-7, 0-5323-4301 Fax.0-5325-1565

รายงานของผู้สอบบัญชี

เสนอ นายทะเบียนสหกรณ์

ความเห็น

ข้าพเจ้าได้ตรวจสอบงบการเงินของ สหกรณ์ออมทรัพย์มหาวิทยาลัยเชียงใหม่ จำกัด ซึ่งประกอบด้วยงบแสดงฐานะการเงิน ณ วันที่ 31 ธันวาคม 2561 งบกำไรขาดทุนและงบกระแสเงินสด สำหรับปีสิ้นสุดวันเดียวกัน รวมถึงหมายเหตุสรุปนโยบายการบัญชีที่สำคัญและหมายเหตุอื่น

ข้าพเจ้าเห็นว่า งบการเงินข้างต้นนี้แสดงฐานะการเงินของสหกรณ์ออมทรัพย์มหาวิทยาลัยเชียงใหม่ จำกัด ณ วันที่ 31 ธันวาคม 2561 ผลการดำเนินงาน และกระแสเงินสด สำหรับปีสิ้นสุดวันเดียวกัน โดยถูกต้องตามที่ควรในสาระสำคัญตามระเบียบนายทะเบียนสหกรณ์

เกณฑ์ในการแสดงความเห็น

ข้าพเจ้าได้ปฏิบัติตามตรวจสอบตามมาตรฐานการสอบบัญชีและระเบียบนายทะเบียนสหกรณ์ ความรับผิดชอบของข้าพเจ้าได้กล่าวไว้ในส่วนของความรับผิดชอบของผู้สอบบัญชีต่อการตรวจสอบงบการเงินในรายงานของข้าพเจ้า ข้าพเจ้ามีความเป็นอิสระจากสหกรณ์และได้ปฏิบัติตามจรรยาบรรณของผู้สอบบัญชีสหกรณ์ตามระเบียบนายทะเบียนสหกรณ์ ข้าพเจ้าเชื่อว่าหลักฐานการสอบบัญชีที่ข้าพเจ้าได้รับเพียงพอและเหมาะสมเพื่อใช้เป็นเกณฑ์ในการแสดงความเห็นของข้าพเจ้า

เรื่องสำคัญในการตรวจสอบ

เรื่องสำคัญในการตรวจสอบ คือ เรื่องต่าง ๆ ที่มีนัยสำคัญที่สุดตามดุลพินิจของผู้ประกอบวิชาชีพของข้าพเจ้าในการตรวจสอบงบการเงินสำหรับงวดปัจจุบัน ข้าพเจ้าได้นำเรื่องเหล่านี้มาพิจารณาในบริบทของการตรวจสอบงบการเงินโดยรวมและในการแสดงความเห็นของข้าพเจ้า ทั้งนี้ ข้าพเจ้าไม่ได้แสดงความเห็นแยกต่างหากสำหรับเรื่องเหล่านี้

เรื่องสำคัญในการตรวจสอบ พร้อมวิธีการตรวจสอบแต่ละเรื่องมีดังต่อไปนี้

1. เงินฝากสหกรณ์อื่น

ตามที่กล่าวไว้ในหมายเหตุประกอบงบการเงินข้อ 3 เงินฝากสหกรณ์อื่น ณ วันที่ 31 ธันวาคม 2561 สหกรณ์มีเงินฝากประจำชุมนุมสหกรณ์ออมทรัพย์แห่งประเทศไทย จำนวน 1,510,000,000 บาท คิดเป็นร้อยละ 16.62 ของสินทรัพย์ทั้งสิ้น ซึ่งเป็นเรื่องสำคัญในการตรวจสอบการฝากเงินหรือนำเงินไปลงทุนของสหกรณ์ จะต้องไม่ขัดต่อพระราชบัญญัติสหกรณ์ และเป็นไปตามที่ตามที่คณะกรรมการพัฒนาการสหกรณ์แห่งชาติกำหนด

ข้าพเจ้าสอบทานรายงานประชุมคณะกรรมการดำเนินการในการพิจารณาอนุมัติการนำเงินฝากชุมชนสหกรณ์ ว่าเป็นไปตามพระราชบัญญัติสหกรณ์ และเป็นไปตามที่คณะกรรมการพัฒนาการสหกรณ์แห่งชาติกำหนด

2. การประมาณการค่าเพื่อหนี้สงสัยจะสูญลูกหนี้เงินให้กู้

ตามที่กล่าวไว้ในหมายเหตุประกอบงบการเงินข้อ 5 เงินให้กู้ยืม ณ วันที่ 31 ธันวาคม 2561 สหกรณ์มีเงินให้กู้ยืม จำนวน 5,566,320,024.91 บาท คิดเป็นร้อยละ 61.26 ของสินทรัพย์ทั้งสิ้น ซึ่งเป็นเรื่องสำคัญในการตรวจสอบ หากลูกหนี้เงินให้กู้ยืม ไม่สามารถชำระหนี้ได้ตามกำหนด จะส่งผลให้สหกรณ์ขาดสภาพคล่องและ สหกรณ์จะต้องประมาณการค่าเพื่อหนี้สงสัยจะสูญตามระเบียบที่นายทะเบียนสหกรณ์กำหนด ซึ่งสหกรณ์ออมทรัพย์มหาวิทยาลัยเชียงใหม่ จำกัด ได้ทำการตั้งค่าเพื่อหนี้สงสัยจะสูญ ตามหลักเกณฑ์ที่กำหนดไว้ในระเบียบนายทะเบียนสหกรณ์ว่าด้วย การจัดชั้นคุณภาพลูกหนี้เงินกู้ และการเพื่อหนี้สงสัยจะสูญ พ.ศ. 2544

ข้าพเจ้าผู้สอบทานการอนุมัติเงินให้กู้ของสหกรณ์ว่าเป็นไปตามระเบียบของสหกรณ์ผู้สอบทานการรับชำระหนี้บัญชีย่อยลูกหนี้เงินให้กู้

3. การรับรู้รายได้ดอกเบี้ยเงินให้กู้

ตามที่แสดงในงบกำไรขาดทุน สหกรณ์มีรายได้ดอกเบี้ยเงินให้กู้ยืมในปี 2561 จำนวน 282,558,567.66 บาท คิดเป็นร้อยละ 70.13 ของรายได้รวม ซึ่งเป็นเรื่องสำคัญในการตรวจสอบ เนื่องจากรายได้ดังกล่าวเกิดจากสัญญาเงินให้กู้ยืมแต่ละประเภท มีเงื่อนไขการคำนวณดอกเบี้ยในอัตราที่แตกต่างกัน

ข้าพเจ้าได้ตรวจสอบ โดยการประเมินและสุ่มทดสอบระบบการควบคุมภายในของสหกรณ์ที่เกี่ยวข้องกับการรับรู้รายได้ดอกเบี้ยเงินให้กู้ และระบบการควบคุมภายในด้านสารสนเทศที่เกี่ยวข้องกับการคำนวณดอกเบี้ยเงินให้กู้ นอกจากนี้ ข้าพเจ้าได้สุ่มตรวจสอบสัญญาเงินให้กู้ว่ามีการรับรู้รายได้ดอกเบี้ยเงินให้กู้เป็นไปตามเงื่อนไขในสัญญาและสอดคล้องกับนโยบายการบัญชีที่สหกรณ์ใช้ และตามที่ระเบียบนายทะเบียนสหกรณ์กำหนด รวมทั้งข้าพเจ้าได้ทำการวิเคราะห์เปรียบเทียบข้อมูลบัญชีรายได้และสุ่มตรวจสอบรายการปรับปรุงบัญชีที่สำคัญ

ความรับผิดชอบของคณะกรรมการดำเนินการสหกรณ์ต่องบการเงิน

คณะกรรมการดำเนินการสหกรณ์เป็นผู้รับผิดชอบในการจัดทำและการนำเสนองบการเงินเหล่านี้โดยถูกต้องตามที่ควร ตามระเบียบนายทะเบียนสหกรณ์ และรับผิดชอบเกี่ยวกับการควบคุมภายในที่คณะกรรมการดำเนินการสหกรณ์พิจารณาว่าจำเป็นเพื่อให้สามารถจัดทำงบการเงินที่ปราศจากการแสดงข้อมูลที่ขัดต่อข้อเท็จจริงอันเป็นสาระสำคัญไม่ว่าจะเกิดจากการทุจริตหรือข้อผิดพลาด

ในการจัดทำงบการเงิน คณะกรรมการดำเนินการสหกรณ์รับผิดชอบในการประเมินความสามารถของสหกรณ์ในการดำเนินงานต่อเนื่อง การเปิดเผยเรื่องที่เกี่ยวข้องกับการดำเนินงานต่อเนื่องในกรณีที่มีเรื่องดังกล่าว และการใช้เกณฑ์การบัญชีสำหรับการดำเนินงานต่อเนื่องเว้นแต่คณะกรรมการ

ดำเนินการสหกรณ์มีความตั้งใจที่จะเลิกสหกรณ์หรือหยุดดำเนินงานหรือไม่สามารถดำเนินงานต่อเนื่องต่อไปได้

ความรับผิดชอบของผู้สอบบัญชีต่อการตรวจสอบงบการเงิน

การตรวจสอบของข้าพเจ้ามีวัตถุประสงค์เพื่อให้ได้ความเชื่อมั่นอย่างสมเหตุสมผลว่างบการเงินโดยรวมปราศจากการแสดงข้อมูลที่ขัดต่อข้อเท็จจริงอันเป็นสาระสำคัญหรือไม่ ไม่ว่าจะเกิดจากการทุจริตหรือข้อผิดพลาด และเสนอรายงานของผู้สอบบัญชี ซึ่งรวมความเห็นของข้าพเจ้าอยู่ด้วย ความเชื่อมั่นอย่างสมเหตุสมผล คือ ความเชื่อมั่นในระดับสูงแต่ไม่ได้เป็นการรับประกันว่าการปฏิบัติงานตรวจสอบตามมาตรฐานการสอบบัญชีและระเบียบนายทะเบียนสหกรณ์จะสามารถตรวจพบข้อมูลที่ขัดต่อข้อเท็จจริงอันเป็นสาระสำคัญที่มีอยู่ได้เสมอไป ข้อมูลที่ขัดต่อข้อเท็จจริงอาจเกิดจากการทุจริตหรือข้อผิดพลาดและถือว่ามีสาระสำคัญเมื่อคาดการณ์ได้อย่างสมเหตุสมผลว่า รายการที่ขัดต่อข้อเท็จจริงแต่ละรายการหรือทุกรายการรวมกันจะมีผลต่อการตัดสินใจทางเศรษฐกิจของผู้ใช้งบการเงินจากการใช้งบการเงินเหล่านี้

ในการตรวจสอบของข้าพเจ้าตามมาตรฐานการสอบบัญชีและระเบียบนายทะเบียนสหกรณ์ ข้าพเจ้าได้ใช้ดุลยพินิจและการสังเกตและสงสัยเชิงผู้ประกอบวิชาชีพตลอดจนการตรวจสอบ การปฏิบัติงานของข้าพเจ้า รวมถึง

- ระบุและประเมินความเสี่ยงจากการแสดงข้อมูลที่ขัดต่อข้อเท็จจริงอันเป็นสาระสำคัญในงบการเงิน ไม่ว่าจะเกิดจากการทุจริตหรือข้อผิดพลาด ออกแบบและปฏิบัติงานตามวิธีการตรวจสอบเพื่อเป็นเกณฑ์ในการแสดงความเห็นของข้าพเจ้า ความเสี่ยงที่ไม่พบข้อมูลที่ขัดต่อข้อเท็จจริงอันเป็นสาระสำคัญซึ่งเป็นผลมาจากการทุจริตสูงกว่าความเสี่ยงที่เกิดจากข้อผิดพลาด เนื่องจากการทุจริตอาจเกี่ยวกับการสมรู้ร่วมคิด การปลอมแปลงเอกสารหลักฐาน การตั้งใจละเว้นการแสดงผล การแสดงข้อมูลที่ไมตรงตามข้อเท็จจริงหรือการแทรกแซงการควบคุมภายใน

- ทำความเข้าใจในระบบการควบคุมภายในที่เกี่ยวข้องกับการตรวจสอบ เพื่อออกแบบวิธีการตรวจสอบที่เหมาะสมกับสถานการณ์ แต่ไม่ใช่เพื่อวัตถุประสงค์ในการแสดงความเห็นต่อความมีประสิทธิภาพของการควบคุมภายในของสหกรณ์

- ประเมินความเหมาะสมของนโยบายการบัญชีที่คณะกรรมการดำเนินการสหกรณ์ใช้ และความสมเหตุสมผลของประมาณการทางบัญชีและการเปิดเผยข้อมูลที่เกี่ยวข้องซึ่งจัดทำขึ้น โดยคณะกรรมการดำเนินการสหกรณ์

- สรุปรูปเกี่ยวกับความเหมาะสมของการใช้เกณฑ์การบัญชีสำหรับการดำเนินงานต่อเนื่องของคณะกรรมการดำเนินการสหกรณ์ และจากหลักฐานการสอบบัญชีที่ได้รับว่า มีความไม่แน่นอนที่มีสาระสำคัญที่เกี่ยวกับเหตุการณ์หรือสถานการณ์ที่อาจเป็นเหตุให้เกิดข้อสงสัยอย่างมีนัยสำคัญต่อความสามารถของสหกรณ์ในการดำเนินงานต่อเนื่องหรือไม่ ถ้าข้าพเจ้าได้ข้อสรุปว่ามีความไม่แน่นอนที่



มีสาระสำคัญ ข้าพเจ้าต้องให้ข้อสังเกตไว้ในรายงานของผู้สอบบัญชีของข้าพเจ้าถึงการเปิดเผยข้อมูลที่เกี่ยวข้องกับงบการเงิน หรือถ้าการเปิดเผยดังกล่าวไม่เพียงพอ ความเห็นของข้าพเจ้าจะเปลี่ยนแปลงไป ข้อสรุปของข้าพเจ้าขึ้นอยู่กับหลักฐานการสอบบัญชีที่ได้รับจนถึงวันที่ในรายงานของผู้สอบบัญชีของข้าพเจ้า อย่างไรก็ตาม เหตุการณ์หรือสถานการณ์ในอนาคตอาจเป็นเหตุให้สหกรณ์ต้องหยุดการดำเนินงานต่อเนื่อง

- ประเมินการนำเสนอ โครงสร้างและเนื้อหาของงบการเงินโดยรวม รวมถึงการเปิดเผยข้อมูลที่เกี่ยวข้อง ตลอดจนประเมินว่างบการเงินแสดงรายการและเหตุการณ์ที่เกิดขึ้น โดยถูกต้องตามที่ควรหรือไม่

ข้าพเจ้าได้สื่อสารกับคณะกรรมการดำเนินการสหกรณ์เกี่ยวกับขอบเขตและช่วงเวลาของการตรวจสอบตามที่ได้วางแผนไว้ ประเด็นที่มีนัยสำคัญที่พบจากการตรวจสอบ รวมถึงข้อบกพร่องที่มีนัยสำคัญในระบบการควบคุมภายในซึ่งข้าพเจ้าได้พบในระหว่างการตรวจสอบของข้าพเจ้า

จากเรื่องทั้งหลายที่สื่อสารกับคณะกรรมการดำเนินการสหกรณ์ ข้าพเจ้าได้พิจารณาเรื่องต่างๆ ที่มีนัยสำคัญที่สุดในการตรวจสอบงบการเงินในงวดปัจจุบันและกำหนดเป็นเรื่องสำคัญในการตรวจสอบข้าพเจ้าได้อธิบายเรื่องเหล่านี้ไว้ในรายงานของผู้สอบบัญชี เว้นแต่กฎหมายหรือข้อบังคับห้ามไม่ให้เปิดเผยเรื่องดังกล่าวต่อสาธารณะหรือในสถานการณ์ที่คาดว่าจะเกิดขึ้น ข้าพเจ้าพิจารณาว่าไม่ควรสื่อสารเรื่องดังกล่าวในรายงานของข้าพเจ้า เพราะการกระทำดังกล่าวสามารถคาดการณ์ได้อย่างสมเหตุสมผลว่าจะมีผลกระทบในทางลบมากกว่าผลประโยชน์ที่ผู้มีส่วนได้เสียสาธารณะจะได้จากการสื่อสารดังกล่าว

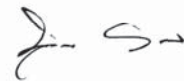

(รศ.บุญสวาท พงกนิกันนท์)
ผู้สอบบัญชีสหกรณ์

338 ถ.ท่าแพ อ.เมือง จ.เชียงใหม่

11 มกราคม 2562

สหกรณ์ออมทรัพย์มหาวิทยาลัยเชียงใหม่ จำกัด

งบแสดงฐานะการเงิน

ณ วันที่ 31 ธันวาคม 2561

		ปี 2561	ปี 2560
	หมายเหตุ	บาท	บาท
สินทรัพย์			
สินทรัพย์หมุนเวียน			
เงินสดและเงินฝากธนาคาร	2	283,683,323.20	400,047,867.40
เงินฝากสหกรณ์อื่น - ครบกำหนดภายใน 1 ปี	3	700,000,000.00	200,000,000.00
เงินฝากสหกรณ์อื่น - ครบกำหนดเกินกว่า 1 ปี	3	810,000,000.00	1,510,000,000.00
เงินให้กู้ยืมระยะสั้น	5	1,544,477,004.55	1,348,248,690.49
ลูกหนี้ระยะสั้น - สุทธิ	6	5,570,518.33	2,716,170.29
ดอกเบี้ยเงินให้กู้ยืมค้างรับ - สุทธิ	7	5,022,434.80	3,832,891.57
สินทรัพย์หมุนเวียนอื่น	8	24,511,963.17	16,959,890.52
รวมสินทรัพย์หมุนเวียน		3,373,265,244.05	3,481,805,510.27
สินทรัพย์ไม่หมุนเวียน			
เงินลงทุนระยะยาว	4	1,683,168,000.00	1,412,951,000.00
เงินให้กู้ยืมระยะยาว	5	4,021,843,020.36	3,490,072,614.63
ที่ดิน อาคาร และอุปกรณ์ - สุทธิ	9	3,085,076.17	2,193,758.64
สินทรัพย์ไม่มีตัวตน	10	5,249,368.10	1,887,854.83
สินทรัพย์ไม่หมุนเวียนอื่น	11	39,450.00	39,450.00
รวมสินทรัพย์ไม่หมุนเวียน		5,713,384,914.63	4,907,144,678.10
รวมสินทรัพย์		9,086,650,158.68	8,388,950,188.37

		ปี 2561	ปี 2560
	หมายเหตุ	บาท	บาท
หนี้สินและทุนของสหกรณ์			
หนี้สินหมุนเวียน			
เงินเบิกเกินบัญชีธนาคารและเงินกู้ยืมระยะสั้น	12	13,349.41	-
เงินรับฝาก	13	4,853,438,099.57	4,461,749,730.44
หนี้สินหมุนเวียนอื่น	14	29,996,070.99	23,431,535.38
รวมหนี้สินหมุนเวียน		<u>4,883,447,519.97</u>	<u>4,485,181,265.82</u>
หนี้สินไม่หมุนเวียน			
หนี้สินไม่หมุนเวียนอื่น	15	23,370,167.00	20,902,953.25
รวมหนี้สินไม่หมุนเวียน		<u>23,370,167.00</u>	<u>20,902,953.25</u>
รวมหนี้สิน		<u>4,906,817,686.97</u>	<u>4,506,084,219.07</u>
ทุนของสหกรณ์			
ทุนเรือนหุ้น (มูลค่าหุ้นละ 10 บาท)		3,210,020,750.00	2,967,752,980.00
ทุนสำรอง	16	572,656,388.86	546,756,865.19
ทุนสะสมตามข้อบังคับ ระเบียบและอื่นๆ	17	143,711,196.70	134,946,843.70
กำไรสุทธิประจำปี		253,444,136.15	233,409,280.41
รวมทุนของสหกรณ์		<u>4,179,832,471.71</u>	<u>3,882,865,969.30</u>
รวมหนี้สินและทุนของสหกรณ์		<u>9,086,650,158.68</u>	<u>8,388,950,188.37</u>

หมายเหตุประกอบงบการเงินเป็นส่วนหนึ่งของงบการเงินนี้

(ลงชื่อ).....

(รศ.ดร.บุญเสริม ชีวะอิสระกุล)

ประธานกรรมการดำเนินการ

(ลงชื่อ).....

(นายสุ ละเอียดศรี)

กรรมการและเลขานุการ

11 มกราคม 2562

สหกรณ์ออมทรัพย์มหาวิทยาลัยเชียงใหม่ จำกัด

งบกำไรขาดทุน

สำหรับปีสิ้นสุดวันที่ 31 ธันวาคม 2561

	ปี 2561		ปี 2560	
	บาท	%	บาท	%
รายได้ดอกเบี้ยและผลตอบแทนจากเงินลงทุน				
ดอกเบี้ยรับเงินให้กู้	282,558,567.66	70.13	260,377,914.65	70.29
ดอกเบี้ยรับเงินฝาก	62,515,127.95	15.51	64,518,195.40	17.42
ผลตอบแทนจากเงินลงทุน	57,851,146.24	14.36	45,549,205.64	12.29
รวมรายได้ดอกเบี้ยและผลตอบแทนจากเงินลงทุน	402,924,841.85	100.00	370,445,315.69	100.00
ค่าใช้จ่ายดอกเบี้ยและเงินลงทุน				
ดอกเบี้ยจ่ายเงินรับฝาก	101,823,469.01	25.27	92,811,066.31	25.05
ดอกเบี้ยจ่ายเงินกู้ยืมระยะสั้น	5,331,421.96	1.32	1,297,612.12	0.35
ขาดทุนจากการตัดจำหน่ายเงินลงทุน	20,000.00	0.01	-	-
รวมค่าใช้จ่ายดอกเบี้ยและเงินกู้ยืม	107,174,890.97	26.60	94,108,678.43	25.40
หัก หนี้สงสัยจะสูญและหนี้สูญ				
หนี้สงสัยจะสูญ - เงินให้กู้แก่สหกรณ์	1,314,018.98	0.33	2,886,711.71	0.78
หนี้สงสัยจะสูญ - ลูกหนี้เงินให้กู้สามัญ	(487,650.78)	(0.12)	487,650.78	0.13
หนี้สงสัยจะสูญ - ลูกหนี้ตามคำพิพากษา	(671,130.90)	(0.17)	1,440,270.94	0.39
หนี้สงสัยจะสูญ - ลูกหนี้ถึงแก่ความตาย	(226,935.57)	(0.06)	(1,458,043.49)	(0.39)
หนี้สงสัยจะสูญ - ลูกหนี้ปรับโครงสร้างหนี้	(290,730.87)	(0.07)	(433,778.80)	(0.12)
หนี้สงสัยจะสูญ - ดอกเบี้ยเงินให้กู้ค้างรับลูกหนี้เงินให้กู้สามัญ	(62,071.75)	(0.02)	62,071.75	0.02
หนี้สงสัยจะสูญ - ดอกเบี้ยเงินให้กู้ค้างรับลูกหนี้ตามคำพิพากษา	149,671.50	0.04	43,407.58	0.01
หนี้สงสัยจะสูญ - ดอกเบี้ยเงินให้กู้ค้างรับลูกหนี้ถึงแก่ความตาย	(199.00)	-	(395,338.75)	(0.11)
หนี้สงสัยจะสูญ - ดอกเบี้ยเงินให้กู้ค้างรับลูกหนี้ปรับโครงสร้างหนี้	(127,196.57)	(0.03)	(133,059.25)	(0.03)
หนี้สูญ - ลูกหนี้ตามคำพิพากษา	-	-	50,376.25	0.01
หนี้สูญ - ดอกเบี้ยเงินให้กู้ค้างรับลูกหนี้ตามคำพิพากษา	-	-	37,875.17	0.01
รวมหนี้สงสัยจะสูญและหนี้สูญ	(402,224.96)	(0.10)	2,588,143.89	0.70
รายได้ดอกเบี้ยและผลตอบแทนจากเงินลงทุนสุทธิ	296,152,175.84	73.50	273,748,493.37	73.90
บวก รายได้ที่มีไขดอกเบี้ย				
ค่าธรรมเนียมแรกเข้า	69,700.00	0.02	75,300.00	0.02
รายได้จากอาคารเช่า	3,090.00	-	2,730.00	-
ยอดยกไป	72,790.00	0.02	78,030.00	0.02

	ปี 2561		ปี 2560	
	บาท	%	บาท	%
รายได้ที่มีใช้ดอกเบี้ย (ต่อ)				
ยอดยกมา	72,790.00	0.02	78,030.00	0.02
ค่าธรรมเนียมการถอนเงินฝาก	57,714.10	0.01	65,268.04	0.02
ค่าธรรมเนียมการประเมินหลักทรัพย์	125,300.00	0.03	145,600.00	0.04
รายได้ค่าปิดชำระหนี้ก่อนกำหนด	150,900.00	0.04	47,140.00	0.01
รายได้ค่าปรับสหกรณ์อื่น	-	-	124,954.25	0.03
กำไรจากการจำหน่ายครุภัณฑ์	26,366.00	0.01	-	-
รายได้เบ็ดเตล็ด	34,899.26	0.01	47,672.49	0.01
รายได้เงินชดเชยจากการดำเนินคดี	-	-	20,000.00	0.01
ดอกเบี้ยรับลูกหนี้ตามคำพิพากษา	398,888.00	0.10	366,760.25	0.10
ดอกเบี้ยรับลูกหนี้ถึงแก่ความตาย	84.25	-	199.00	-
ดอกเบี้ยรับลูกหนี้ปรับโครงสร้างหนี้	433,022.93	0.10	291,950.50	0.08
รวมรายได้ที่มีใช้ดอกเบี้ย	1,299,964.54	0.32	1,187,574.53	0.32

หัก ค่าใช้จ่ายในการดำเนินงาน

ค่าใช้จ่ายเกี่ยวกับเจ้าหน้าที่

เงินเดือน	11,750,712.00	2.92	10,959,840.00	2.96
ค่าตอบแทนการปฏิบัติงานเจ้าหน้าที่	416,591.01	0.10	430,185.99	0.12
เงินประจำตำแหน่ง	54,000.00	0.02	53,000.00	0.02
ค่าบำเหน็จเจ้าหน้าที่	2,439,884.00	0.61	2,153,087.00	0.58
ค่ารักษาพยาบาล	79,645.75	0.02	81,708.00	0.02
ค่าเล่าเรียนบุตร	194,100.00	0.05	215,600.00	0.06
ค่าประกันสังคม	221,140.00	0.05	220,220.00	0.06
ค่าเบี้ยประกันชีวิต	57,605.06	0.01	46,457.83	0.01
ค่าสมทบเงินสำรองเลี้ยงชีพเจ้าหน้าที่	705,042.72	0.17	657,590.40	0.18
ค่าเครื่องแบบ	120,000.00	0.03	120,000.00	0.03
ค่าใช้จ่ายโครงการให้ความรู้กรรมการและเจ้าหน้าที่	93,805.00	0.02	153,428.78	0.04
ค่าใช้จ่ายโครงการพัฒนางานของเจ้าหน้าที่สหกรณ์	-	-	10,577.00	-
ค่าใช้จ่ายศึกษาและอบรมกรรมการและเจ้าหน้าที่	503,028.48	0.13	606,012.87	0.16
รวมค่าใช้จ่ายเกี่ยวกับเจ้าหน้าที่	16,635,554.02	4.13	15,707,707.87	4.24

	ปี 2561		ปี 2560	
	บาท	%	บาท	%
ค่าใช้จ่ายเกี่ยวกับอาคารสถานที่ และอุปกรณ์				
ค่าเสื่อมราคา - ยานพาหนะ	-	-	1,056.97	-
ค่าเสื่อมราคา - เครื่องใช้สำนักงาน	263,908.24	0.07	150,420.59	0.04
ค่าเสื่อมราคา - อุปกรณ์คอมพิวเตอร์	483,455.73	0.12	401,604.97	0.11
สิทธิการใช้ประโยชน์ในอาคารตัดจ่าย	139,585.56	0.03	127,113.62	0.04
ค่าใช้จ่ายปรับปรุงหน่วยบริการตัดจ่าย	96,367.50	0.02	-	-
ซอฟต์แวร์ตัดจ่าย	55,824.67	0.01	-	-
ค่าบริการทรัพย์สิน	81.00	-	-	-
ค่าบำรุงรักษาโปรแกรมคอมพิวเตอร์	112,125.00	0.03	112,126.50	0.03
ค่าบำรุงรักษาคอมพิวเตอร์	101,684.00	0.03	59,735.16	0.02
ค่าซ่อมแซมและบำรุงรักษาอาคาร	75,836.00	0.02	14,193.00	-
ค่าซ่อมแซมครุภัณฑ์สำนักงานและยานพาหนะ	91,142.44	0.02	89,205.54	0.03
ค่าตกแต่งสำนักงาน	22,250.00	0.01	27,150.00	0.01
ค่าทำความสะอาดอาคาร	238,604.94	0.06	237,569.94	0.06
ค่าเช่าพื้นที่สำนักงานสาขา	120,000.00	0.03	120,000.00	0.03
ค่าเบี้ยประกันภัยอาคาร	11,800.39	-	11,800.39	-
ค่าเบี้ยประกันรถ	1,526.93	-	1,592.58	-
ค่าภาษีรถ	504.00	-	501.00	-
รวมค่าใช้จ่ายเกี่ยวกับอาคารสถานที่ และอุปกรณ์	1,814,696.40	0.45	1,354,070.26	0.37
ค่าใช้จ่ายเกี่ยวกับสมาชิก				
ค่าใช้จ่ายในการศึกษาอบรมสมาชิก	542,737.10	0.13	573,421.43	0.15
เงินบำเหน็จสมาชิกเกษียณอายุ	2,532,900.00	0.63	2,138,700.00	0.58
เงินสวัสดิการสมาชิก	237,800.00	0.06	284,800.00	0.08
โครงการพบปะสมาชิกเงินกู้	27,310.00	0.01	23,950.00	0.01
ค่าสมทบกองทุน 40 ปีสมาชิกผู้สูงอายุ	500,000.00	0.13	500,000.00	0.13
ค่าสมทบกองทุนสวัสดิการ	1,000,000.00	0.25	1,000,000.00	0.27
ค่าช่วยเหลือการศพสมาชิก	2,240,300.00	0.56	1,764,000.00	0.48
ค่าใช้จ่ายในการมอบทุนการศึกษา	16,235.00	-	17,940.00	-
ค่าใช้จ่ายงานสมาชิกเกษียณอายุ	389,398.45	0.10	351,323.88	0.09
ค่าช่วยเหลือสมาชิกกองทุนรวมใจ	13,000,000.00	3.23	13,000,000.00	3.51
รวมค่าใช้จ่ายเกี่ยวกับสมาชิก	20,486,680.55	5.10	19,654,135.31	5.30

	ปี 2561		ปี 2560	
	บาท	%	บาท	%
ค่าใช้จ่ายดำเนินงานอื่น				
ค่าเบี้ยประชุมกรรมการ	679,125.00	0.17	654,875.00	0.18
ค่าตอบแทนการปฏิบัติงานกรรมการ	30,100.00	0.01	35,000.00	0.01
ค่าตอบแทนกรรมการและผู้ตรวจสอบกิจการ	222,700.01	0.06	72,000.00	0.02
ค่าตอบแทนเจ้าหน้าที่เก็บเงิน	251,018.00	0.06	245,234.00	0.07
ค่าสอบบัญชี	140,000.00	0.03	140,000.00	0.04
ค่าใช้จ่ายในการประชุมใหญ่	347,866.00	0.09	234,545.00	0.06
ค่าของขวัญปีใหม่	71,330.00	0.02	100,224.00	0.03
ค่ารับรอง	197,989.44	0.05	181,628.50	0.05
ค่าน้ำดื่ม	19,033.00	-	23,840.00	0.01
ค่าติดต่อดีเอสอาร์	297,042.24	0.07	245,135.39	0.07
ค่าอาหารเช็คและธรรมเนียมโอน	155,046.16	0.04	105,574.27	0.03
ค่าสาธารณูปโภค	221,349.00	0.05	226,168.00	0.06
ค่าเช่ารถ	98,900.00	0.02	86,400.00	0.02
ค่าใช้จ่ายในการเลือกตั้งกรรมการ	106,184.80	0.03	115,378.00	0.03
ค่าใช้จ่ายเบ็ดเตล็ด	66,617.08	0.02	67,674.60	0.02
ค่าเช่าเครื่องถ่ายเอกสาร	47,941.23	0.01	44,482.19	0.01
ค่าใช้จ่ายโครงการรักษาสหกรณ์	8,330.00	-	5,685.00	-
ค่าเบี้ยประกันเงินสด	48,221.41	0.01	50,340.59	0.01
ค่าวัสดุสำนักงาน	9,878.00	-	19,191.00	0.01
ค่าวัสดุงานบ้าน	39,339.03	0.01	37,991.03	0.01
ค่าเครื่องเขียนแบบพิมพ์	346,233.69	0.09	400,764.81	0.11
ค่าหนังสือพิมพ์และวารสาร	14,610.00	-	14,680.00	-
ค่าน้ำมันเชื้อเพลิง	49,011.23	0.01	44,870.20	0.01
เงินสนับสนุนกิจการมหาวิทยาลัย	200,000.00	0.05	200,000.00	0.05
เงินสนับสนุนมูลนิธิโรงพยาบาลสวนดอก	50,000.00	0.01	-	-
ค่าบำรุงรักษาระบบงานเครือข่าย Network	30,439.00	0.01	18,494.00	-
ค่าติดตั้งและเช่าสัญญาความเร็วสูง	208,008.00	0.05	208,008.00	0.06
ค่าเช่าบริการอินเทอร์เน็ต	44,619.00	0.01	44,859.75	0.01
ค่าวัสดุคอมพิวเตอร์	102,531.97	0.03	147,137.52	0.04
ค่าใช้จ่ายโครงการพัฒนา Website	41,342.00	0.01	11,342.00	-
ยอดยกไป	4,144,805.29	1.02	3,781,522.85	1.02

	ปี 2561		ปี 2560	
	บาท	%	บาท	%
ค่าใช้จ่ายดำเนินงานอื่น (ต่อ)				
ยอดยกมา	4,144,805.29	1.02	3,781,522.85	1.02
ค่าใช้จ่ายในการดำเนินงานคดี	17,926.75	-	22,649.00	0.01
ค่าใช้จ่ายผลิตเอกสาร	57,600.00	0.01	58,920.00	0.02
ค่าใช้จ่ายโครงการปรับปรุงภูมิทัศน์	-	-	4,500.00	-
ค่าใช้จ่ายโครงการพัฒนาระบบการให้บริการผ่านเว็บไซต์	-	-	504.00	-
ค่าใช้จ่ายโครงการสำรวจความพึงพอใจการให้บริการของสอ.มข.	-	-	9,000.00	-
ค่าใช้จ่ายโครงการศึกษาดูงานระบบ MIS	-	-	34,225.00	0.01
ค่าใช้จ่ายโครงการให้ความรู้ธรรมาภิบาลแก่สหกรณ์	-	-	14,400.00	-
ค่าใช้จ่ายโครงการระบบการบริหารความเสี่ยง	6,210.00	-	-	-
ค่าใช้จ่ายโครงการพัฒนางานของเจ้าหน้าที่สหกรณ์	70.00	-	-	-
ค่าใช้จ่ายโครงการสหกรณ์สีขาวด้วยธรรมาภิบาล	1,166.00	-	-	-
ค่าใช้จ่ายโครงการพบปะเจ้าหน้าที่การเงิน	170,973.86	0.04	180,170.56	0.05
ค่าใช้จ่ายโครงการส่งเสริมการออม	34,500.00	0.01	29,885.10	0.01
ค่าใช้จ่ายโครงการศึกษาดูงานสินเชื่อสหกรณ์ออมทรัพย์	35,065.00	0.01	38,645.00	0.01
ค่าใช้จ่ายโครงการเยี่ยมชมกิจการสหกรณ์อื่น	112,412.40	0.03	109,845.00	0.03
ค่าใช้จ่ายโครงการพัฒนาผลิตภัณฑ์เงินฝาก	360.00	-	-	-
ค่าใช้จ่ายโครงการอนุรักษ์สิ่งแวดล้อม	36,025.00	0.01	-	-
ค่าใช้จ่ายโครงการเสริมทักษะประเมินหลักทรัพย์	17,950.00	-	-	-
ค่าใช้จ่ายโครงการรินน้ำใจสู่ชนบท	49,000.00	0.01	114,090.00	0.03
ค่าใช้จ่ายพบปะสหกรณ์ทำธุรกิจร่วม	204,694.00	0.05	124,097.54	0.03
ค่าใช้จ่ายประชาสัมพันธ์	182,314.96	0.05	288,420.00	0.08
รวมค่าใช้จ่ายดำเนินงานอื่น	5,071,073.26	1.24	4,810,874.05	1.30
รวมค่าใช้จ่ายในการดำเนินงาน	44,008,004.23	10.92	41,526,787.49	11.21
กำไรสุทธิ	253,444,136.15	62.90	233,409,280.41	63.01

A

สหกรณ์ออมทรัพย์มหาวิทยาลัยเชียงใหม่ จำกัด
งบกระแสเงินสด
สำหรับปีสิ้นสุดวันที่ 31 ธันวาคม 2561

กระแสเงินสดจากกิจกรรมดำเนินงาน	หมายเหตุ	ปี 2561	ปี 2560
		บาท	บาท
กำไรสุทธิ		253,444,136.15	233,409,280.41
รายการปรับปรุงเพื่อระทบยอดกำไรสุทธิเป็นเงินสดสุทธิ			
จากกิจกรรมดำเนินงาน			
ค่าเสื่อมราคาสินทรัพย์-ยานพาหนะ	9	-	1,056.97
ค่าเสื่อมราคาสินทรัพย์-เครื่องใช้สำนักงาน	9	263,908.24	150,420.59
ค่าเสื่อมราคาสินทรัพย์-อุปกรณ์คอมพิวเตอร์	9	483,455.73	401,604.97
สิทธิการใช้ประโยชน์ในอาคารตัดจ่าย	10	139,585.56	127,113.62
ค่าใช้จ่ายปรับปรุงหน่วยบริการรอดัคบัญญัติตัดจ่าย	10	96,367.50	-
ซอฟต์แวร์ตัดจ่าย	10	55,824.67	-
สิทธิการใช้ประโยชน์ในอาคารระหว่างก่อสร้างตัดจ่าย	10	9,500.00	-
ซอฟต์แวร์ระหว่างพัฒนาตัดจ่าย	10	252,000.00	-
หนี้สงสัยจะสูญ-เงินให้กู้แก่สหกรณ์	5	1,314,018.98	2,886,711.71
หนี้สงสัยจะสูญ-ลูกหนี้เงินกู้สามัญ	5	(487,650.78)	487,650.78
หนี้สงสัยจะสูญลูกหนี้ตามคำพิพากษา		(671,130.90)	1,440,270.94
หนี้สงสัยจะสูญลูกหนี้ถึงแก่ความตาย		(226,935.57)	(1,458,043.49)
หนี้สงสัยจะสูญลูกหนี้ปรับโครงสร้างหนี้		(290,730.87)	(433,778.80)
หนี้สงสัยจะสูญดอกเบี้ยค้างรับลูกหนี้เงินกู้สามัญ	7	(62,071.75)	62,071.75
หนี้สงสัยจะสูญดอกเบี้ยค้างรับดอกเบี้ยลูกหนี้ตามคำพิพากษา		149,671.50	43,407.58
หนี้สงสัยจะสูญดอกเบี้ยค้างรับลูกหนี้ถึงแก่ความตาย		(199.00)	(395,338.75)
หนี้สงสัยจะสูญดอกเบี้ยค้างรับลูกหนี้ปรับโครงสร้างหนี้		(127,196.57)	(133,059.25)
เครื่องใช้สำนักงานตัดจำหน่าย		270.00	-
เครื่องคอมพิวเตอร์และอุปกรณ์ตัดจำหน่าย		45.00	-
ขาดทุนจากการตัดจำหน่ายเงินลงทุน		20,000.00	
สำรองบำเหน็จเจ้าหน้าที่		2,439,884.00	2,153,087.00
ค่าใช้จ่ายจ่ายล่วงหน้าตัดบัญชี		155,161.97	119,767.24
ยอดคงไป		256,957,913.86	238,862,223.27

	ปี 2561	ปี 2560
	บาท	บาท
รายการปรับปรุงเพื่อกระทบยอดกำไรสุทธิเป็นเงินสดสุทธิ		
จากกิจกรรมดำเนินงาน (ต่อ)		
ยอดยกมา	256,957,913.86	238,862,223.27
ค่าเบี้ยประกันจ่ายล่วงหน้าตัดบัญชี	61,549.23	63,733.56
ดอกเบี้ยเงินให้สมาชิกกู้ค้างรับ	(40,527,855.84)	(36,836,053.90)
ดอกเบี้ยเงินให้กู้แก่สหกรณ์ค้างรับ	(4,279,063.78)	(3,360,036.76)
ดอกเบี้ยค้างรับลูกหนี้ถึงแก่ความตาย	114.75	397,506.75
ดอกเบี้ยค้างรับลูกหนี้ปรับโครงสร้างหนี้	127,453.57	132,414.26
ดอกเบี้ยค้างรับลูกหนี้ตามคำพิพากษา	(187,243.25)	(43,407.58)
ดอกเบี้ยค้างรับเงินฝากธนาคาร	(3,196,598.46)	(3,765,071.83)
ดอกเบี้ยค้างรับเงินฝากชุมชนสหกรณ์ฯ	(30,226,849.38)	(33,313,106.78)
ดอกเบี้ยพันธบัตรค้างรับ	(1,716,027.39)	(1,597,534.25)
ดอกเบี้ยค้างรับหุ้นกู้ไม่ด้อยสิทธิ	(50,390,772.58)	(39,589,898.61)
ค่าวัสดุสำนักงานใช้ไป	460,420.58	539,070.33
ดอกเบี้ยเงินรับฝากค้างจ่าย	84,252,212.83	75,605,617.30
ภาษีหัก ณ ที่จ่ายค้างจ่าย	10,105,372.65	7,529,673.12
ค่าประกันสังคมค้างจ่าย	214,741.00	214,152.00
ค่าใช้จ่ายค้างจ่าย	807,734.41	799,413.48
ค่าครุภัณฑ์ค้างจ่าย	441,075.80	503,878.86
เงินสมทบกองทุนรวมใจค้างจ่าย	325,000.00	-
เงินบำเหน็จสมาชิกค้างจ่าย	155,400.00	-
กำไรจากการดำเนินงานก่อนการเปลี่ยนแปลง		
ในสินทรัพย์และหนี้สินดำเนินงาน	223,384,578.00	206,142,573.22
สินทรัพย์ดำเนินงาน		
เงินสดจ่ายเงินให้กู้แก่สหกรณ์	(3,197,251,601.50)	(1,411,831,861.50)
เงินสดรับจากเงินให้กู้แก่สหกรณ์	2,539,010,183.50	1,713,958,138.45
เงินสดจ่ายลูกหนี้เงินกู้ถูกเงิน	(179,664,036.50)	(173,289,131.25)
เงินสดรับจากลูกหนี้เงินกู้ถูกเงิน	176,838,780.50	165,170,081.00
เงินสดจ่ายลูกหนี้เงินกู้สามัญ	(1,438,083,011.41)	(1,233,268,493.93)
ยอดยกไป	(1,875,765,107.41)	(733,118,694.01)

	ปี 2561	ปี 2560
	บาท	บาท
สินทรัพย์ดำเนินงาน (ต่อ)		
ยอดยกมา	(1,875,765,107.41)	(733,118,694.01)
เงินสหรับจากลูกหนี้เงินกู้สามัญ	1,370,753,096.98	1,194,436,745.25
เงินสลดจ่ายลูกหนี้เงินกู้พิเศษ	(275,166,502.25)	(265,226,986.00)
เงินสหรับจากลูกหนี้เงินกู้พิเศษ	274,738,002.69	241,726,741.11
เงินสลดจ่ายลูกหนี้ตามคำพิพากษาศาล	(1,559,140.87)	(2,196,270.94)
เงินสหรับลูกหนี้ถึงแก่ความตาย	195,448.85	4,517,500.05
เงินสลดจ่ายลูกหนี้ปรับโครงสร้างหนี้	(301,858.68)	484,156.40
เงินสลดจ่ายค่าใช้จ่ายจ่ายล่วงหน้า	(159,900.80)	(163,390.80)
เงินสลดจ่ายค่าเบียประกันจ่ายล่วงหน้า	(61,571.84)	(61,638.73)
เงินสหรับเงินสำรองจ่าย	-	1,000.00
เงินสหรับดอกเบี้ยค้างรับเงินให้สมาชิกกู้	39,865,553.19	36,215,009.53
เงินสหรับดอกเบี้ยค้างรับเงินให้กู้แก่สหกรณ์	3,813,894.95	3,347,474.04
เงินสหรับดอกเบี้ยค้างรับเงินฝากธนาคาร	3,023,876.60	3,637,766.78
เงินสหรับดอกเบี้ยค้างรับเงินฝากชุมชนสหกรณ์ฯ	30,483,835.67	33,501,271.15
เงินสหรับดอกเบี้ยพันธบัตรค้างรับ	1,597,534.24	1,595,332.74
เงินสหรับดอกเบี้ยค้างรับหุ้นกู้ไม่ค้อยสิทธิ	42,945,295.87	33,594,285.80
เงินสลดจ่ายซื้อวัสดุสำนักงาน	(489,627.36)	(556,024.11)
เงินสลดจ่ายเงินรอเรียกคืน	(1,230,524.05)	(4,407,790.15)
เงินสหรับจากเงินรอเรียกคืน	1,229,524.05	4,407,970.15
เงินสหรับเช็คค้างจ่าย	434,559.65	-

หนี้สินดำเนินงาน

เงินสลดจ่ายดอกเบี้ยเงินรับฝากค้างจ่าย	(81,179,380.56)	(67,837,856.97)
เงินสลดจ่ายภาษีหัก ณ ที่จ่ายค้างจ่าย	(10,018,424.67)	(7,179,176.93)
เงินสลดจ่ายค่าประกันสังคมค้างจ่าย	(214,692.00)	(214,109.00)
เงินสลดจ่ายค่าใช้จ่ายค้างจ่าย	(731,409.19)	(768,115.20)
เงินสลดจ่ายค่าครุภัณฑ์ค้างจ่าย	(501,069.60)	(464,845.06)
เงินสลดจ่ายเงินรับล่วงหน้า	(51,800.00)	-
เงินสหรับเงินรับล่วงหน้า	53,000.00	-
ยอดยกไป	(478,297,386.54)	475,270,355.10

	ปี 2561	ปี 2560
	บาท	บาท
หนี้สินดำเนินงาน (ต่อ)		
ยอดยกมา	(478,297,386.54)	475,270,355.10
เงินสดจ่ายรับล่วงหน้า - เงินมัดจำโครงการ	(98,200.00)	(64,100.00)
เงินสดรับเงินรับล่วงหน้า - เงินมัดจำโครงการ	79,700.00	88,600.00
เงินสดรับเงินรอจ่ายคืน	14,220,356.15	3,215,667.32
เงินสดจ่ายเงินรอจ่ายคืน	(14,272,199.09)	(3,023,234.18)
เงินสดรับเงินรอจ่าย - ประกันอัคคีภัย	1,267,223.66	1,121,461.65
เงินสดจ่ายเงินรอจ่าย - ประกันอัคคีภัย	(1,375,286.17)	(989,987.54)
เงินสดรับเงินรอจ่ายคืนสมาคมฯ	14,651,865.00	10,907,730.00
เงินสดจ่ายเงินรอจ่ายคืนสมาคมฯ	(12,636,765.00)	(11,784,555.00)
เงินสดรับเงินรอจ่าย-เงินฝากหน่วยงาน	-	88,789.49
เงินสดจ่ายเงินรอจ่าย-เงินฝากหน่วยงาน	-	(424,670.00)
เงินสดรับเงินประกันอื่นๆ	160,839.75	47,365.00
เงินสดจ่ายเงินประกันอื่นๆ	(133,510.00)	(25,388.50)
เงินสดรับเงินฝากระหว่างทาง	2,501,893.49	6,826,205.25
เงินสดจ่ายเงินฝากระหว่างทาง	(2,050,388.00)	(6,813,045.25)
เงินสดรับเงินรับบริจาคเพื่อใช้ไปในทางกิจการ	314,491.00	140,219.19
เงินสดจ่ายเงินรับบริจาค ครบรอบ 40 ปี สอ.มช.	-	(28,100.00)
เงินสดสุทธิได้มาจาก (ใช้ไปใน) กิจกรรมดำเนินงาน	(475,667,365.75)	474,553,312.53

กระแสเงินสดจากกิจกรรมลงทุน

เงินสดจ่ายซื้อหุ้นชุมนุมสหกรณ์อ้อมทรัพย์	(237,000.00)	(99,500.00)
เงินสดจ่ายซื้อหุ้นกู้ บริษัท การบิน ไทย จำกัด (มหาชน)	(170,000,000.00)	-
เงินสดจ่ายซื้อหุ้นกู้ บริษัท ไทยเบฟเวอเรจ จำกัด (มหาชน)	(100,000,000.00)	-
เงินสดจ่ายซื้อหุ้นกู้ บมจ. ซีพีออลล์	-	(100,000,000.00)
เงินสดจ่ายซื้อหุ้นกู้ บมจ. เบอร์ลี่ ยุคเกอร์	-	(300,000,000.00)
เงินสดจ่ายซื้อหุ้นกู้ บมจ. พุกผา เรียวเอสเตท	-	(100,000,000.00)
เงินสดจ่ายซื้อหุ้นกู้ บมจ. กรุงเทพอุตสาหกรรม	-	(100,000,000.00)
เงินสดจ่ายซื้อหุ้นกู้ บมจ. ช.การช่าง	-	(120,000,000.00)
เงินสดจ่ายซื้อเครื่องคอมพิวเตอร์และอุปกรณ์	(904,275.00)	(141,900.00)
ยอดยกไป	(271,141,275.00)	(720,241,400.00)

	ปี 2561	ปี 2560
	บาท	บาท
กระแสเงินสดจากกิจกรรมลงทุน (ต่อ)		
ยอดยกมา	(271,141,275.00)	(720,241,400.00)
เงินสดจ่ายซื้อเครื่องใช้สำนักงาน	(734,721.50)	(590,039.45)
เงินสดจ่ายซื้อสิทธิการใช้ประโยชน์ในอาคาร	(1,360,176.00)	(198,600.00)
เงินสดจ่ายซื้อค่าใช้จ่ายปรับปรุงหน่วยบริการรอดัคบัญญัติ	(1,734,615.00)	-
เงินสดจ่ายซื้อซอฟต์แวร์	(820,000.00)	-
เงินสดจ่ายซื้อสิทธิการใช้ประโยชน์ในอาคารระหว่างก่อสร้าง	-	(9,500.00)
เงินสดจ่ายซื้อซอฟต์แวร์ระหว่างพัฒนา	-	(252,000.00)
เงินสดสุทธิได้มาจาก (ใช้ไป) ในกิจกรรมลงทุน	(275,790,787.50)	(721,291,539.45)

กระแสเงินสดจากกิจกรรมจัดหาเงิน

เงินสดรับเงินเบิกเกินบัญชีธนาคาร	2,038,295,039.38	6,350,256,186.34
เงินสดจ่ายเงินเบิกเกินบัญชีธนาคาร	(2,038,281,689.97)	(6,350,403,724.03)
เงินสดรับตั๋วสัญญาใช้เงิน	3,655,000,000.00	1,245,000,000.00
เงินสดจ่ายตั๋วสัญญาใช้เงิน	(3,655,000,000.00)	(1,245,000,000.00)
เงินสดรับจากเงินรับฝาก	5,057,300,640.93	3,922,959,827.44
เงินสดจ่ายคืนเงินรับฝาก	(4,665,612,271.80)	(3,438,773,246.01)
เงินสดจ่ายค่าบำรุงสันนิบาตสหกรณ์ฯ	(30,000.00)	(10,000.00)
เงินสดจ่ายเป็นผล	(164,525,689.75)	(151,332,725.00)
เงินสดจ่ายเฉลี่ยคืน	(23,756,382.75)	(23,313,888.25)
เงินสดจ่ายโบนัสกรรมการและเจ้าหน้าที่	(5,729,919.99)	(5,572,162.76)
เงินสดรับหุ้นรอจ่ายคืน	2,749,564.20	3,105,633.19
เงินสดจ่ายหุ้นรอจ่ายคืน	(2,847,804.20)	(3,109,523.19)
เงินสดรับจากทุนเรือนหุ้น	289,766,010.00	264,602,320.00
เงินสดจ่ายคืนทุนเรือนหุ้น	(47,498,240.00)	(28,278,830.00)
เงินสดรับทุนรักษาระดับอัตราเงินปันผล	9,823,818.45	-
เงินสดจ่ายทุนเพื่อการจัดตั้งสำนักงาน	(9,823,818.45)	-
เงินสดรับจากทุนสวัสดิการสมาชิก	1,000,000.00	1,000,100.00
เงินสดจ่ายทุนสวัสดิการสมาชิก	(1,401,340.00)	(1,402,860.00)
เงินสดรับทุนสาธารณประโยชน์	-	20,000.00
ยอดยกไป	439,427,916.05	539,747,107.73

	<u>ปี 2561</u>	<u>ปี 2560</u>
	<u>บาท</u>	<u>บาท</u>
กระแสเงินสดจากกิจกรรมจัดหาเงิน (ต่อ)		
ยอดยกมา	439,427,916.05	539,747,107.73
เงินสดจ่ายทุนสาธารณประโยชน์	(872,827.00)	(1,764,715.00)
เงินสดรับทุนการศึกษาและอบรม	35,000.00	64,000.00
เงินสดจ่ายทุนการศึกษาและอบรม	(1,398,000.00)	(1,490,500.00)
เงินสดจ่ายกองทุนสมาชิกผู้สูงอายุ	-	(500,000.00)
เงินสดรับกองทุน 40 ปีสมาชิกผู้สูงอายุ	500,000.00	1,000,000.00
เงินสดรับทุนสะสมกองทุนรวมใจช่วยเหลือสมาชิก	13,000,000.00	13,000,000.00
เงินสดจ่ายทุนสะสมกองทุนรวมใจช่วยเหลือสมาชิก	(15,598,480.00)	(14,032,500.00)
เงินสดสุทธิได้มาจาก (ใช้ไปใน) กิจกรรมจัดหาเงิน	435,093,609.05	536,023,392.73
เงินสดสุทธิเพิ่มขึ้น (ลดลง)	(316,364,544.20)	289,285,165.81
เงินสด ณ วันต้นปี	2,110,047,867.40	1,820,762,701.59
เงินสด ณ วันสิ้นปี	1,793,683,323.20	2,110,047,867.40



สหกรณ์ออมทรัพย์มหาวิทยาลัยเชียงใหม่ จำกัด

หมายเหตุประกอบงบการเงิน

สำหรับปีสิ้นสุดวันที่ 31 ธันวาคม 2561

1. สรุปนโยบายการบัญชีที่สำคัญ

1.1. สหกรณ์บันทึกบัญชีโดยใช้เกณฑ์คงค้าง

1.2. สหกรณ์รับรู้รายได้ดอกเบี้ยตามเกณฑ์สัดส่วนของเวลา ส่วนจำนวนรายได้จะเท่ากับอัตราดอกเบี้ยคูณด้วยจำนวนเงินต้นที่ค้างชำระตามระยะเวลาที่กู้ยืม

1.3. เงินลงทุนระยะยาว ที่เป็นเงินลงทุนในหลักทรัพย์ที่ไม่อยู่ในความต้องการของตลาดแสดงด้วยราคาทุน

1.4. เงินลงทุนในหุ้นกู้ คือเงินลงทุนในตราสารหนี้ที่จะถือจนครบกำหนดแสดงด้วยราคาทุนตัดจำหน่าย

1.5. สหกรณ์ตั้งค่าเผื่อหนี้สงสัยจะสูญตามหลักเกณฑ์ที่กำหนดไว้ในระเบียบนายทะเบียนสหกรณ์ว่าด้วยการจัดชั้นคุณภาพลูกหนี้เงินกู้และการเผื่อหนี้สงสัยจะสูญ พ.ศ.2544

สำหรับลูกหนี้เงินให้กู้แก่สหกรณ์ สหกรณ์ตั้งค่าเผื่อหนี้สงสัยจะสูญโดยใช้หลักความระมัดระวังและความเสี่ยงที่อาจจะไม่ได้รับเงินคืนจากการปรับปรุงโครงสร้างหนี้ ซึ่งผ่านมติที่ประชุมคณะกรรมการ ตามระเบียบนายทะเบียนสหกรณ์ว่าด้วยการบัญชีของสหกรณ์ พ.ศ.2560

สำหรับลูกหนี้กรรมการระหว่างดำเนินคดี สหกรณ์ตั้งค่าเผื่อหนี้สงสัยจะสูญโดยวิธีคิดเป็นร้อยละของยอดลูกหนี้ ณ วันสิ้นปี

1.6. สหกรณ์ตีราคาวัสดุคงเหลือและของใช้สิ้นเปลืองตามราคาทุน

1.7. ค่าเสื่อมราคาอาคารและอุปกรณ์ คำนวณโดยวิธีเส้นตรงในอัตราที่กำหนดไว้ในระเบียบนายทะเบียนสหกรณ์ว่าด้วยการบัญชีสหกรณ์ พ.ศ.2560 และใช้วิธีการบันทึกค่าเสื่อมราคาโดยลดยอดกับสินทรัพย์โดยตรง

เครื่องใช้สำนักงานและอุปกรณ์ที่ได้มาจากการบริจาคหรือจัดหาด้วยวิธีการบริจาคและเงินอุดหนุนสหกรณ์เลือกใช้วิธีไม่บันทึกทรัพย์สินดังกล่าวไว้ในบัญชี แต่บันทึกไว้ในทะเบียนทรัพย์สินเท่านั้น ทั้งนี้การเลือกใช้วิธีปฏิบัติดังกล่าวเป็นไปตามระเบียบกรมตรวจบัญชีสหกรณ์ ว่าด้วยวิธีปฏิบัติทางบัญชีเกี่ยวกับทรัพย์สินที่สหกรณ์ได้รับบริจาคหรืออุดหนุน พ.ศ.2538 วิธีปฏิบัติดังกล่าวเป็นผลให้สหกรณ์ไม่ต้องรับภาระค่าใช้จ่ายประเภทค่าเสื่อมราคาเครื่องใช้สำนักงาน และอุปกรณ์ที่ได้รับบริจาค ซึ่งสหกรณ์ไม่สามารถประมาณราคาได้ เนื่องจากผู้บริจาคบางรายไม่แจ้งราคาทรัพย์สินที่บริจาค

1.8. อาคารบนที่ดินที่ไม่ใช่กรรมสิทธิ์ของสหกรณ์ แสดงเป็นสิทธิการใช้ประโยชน์ในอาคาร สหกรณ์ตัดจ่าย และสิทธิการใช้ประโยชน์ในอาคารตามวิธีเส้นตรง ในอัตราร้อยละ 5 ของราคาทุน

1.9. ส่วนปรับปรุงอาคารในให้เช่า แสดงเป็นค่าใช้จ่ายรอตัดบัญชีในหมวดสินทรัพย์อื่น และตัดจ่ายไม่เกินวันสิ้นสุดอายุสัญญาเช่า โดยเริ่มตัดจ่ายจากวันที่ใช้ประโยชน์ในอาคาร และ ในปี 2548 เป็นต้นไป แสดงเป็นสินทรัพย์ไม่มีตัวตน

1.10. ค่าซ่อมบำรุง ค่าซ่อมแซม รวมทั้งการซื้อมาเปลี่ยนแทนสำหรับทรัพย์สินรายการย่อยๆ ถือเป็นค่าใช้จ่ายหักจากรายได้ การต่อเติมหรือเพิ่มเติมอาคารและอุปกรณ์รายใหญ่ๆ ถือเป็นราคาทุนของทรัพย์สิน

1.11. เงินสดในงบกระแสเงินสด หมายถึง เงินสดในมือ เงินฝากระหว่างทาง เงินฝากธนาคารทุกประเภทและเงินฝากสหกรณ์ทุกประเภท ทั้งนี้รวมถึงเงินฝากธนาคารและเงินฝากสหกรณ์ที่นำไปเป็นหลักทรัพย์ค้ำประกันหนี้สินด้วย

2. เงินสดและเงินฝากธนาคาร ประกอบด้วย

	ปี 2561	ปี 2560
	บาท	บาท
เงินสด	398,183.00	395,519.25
เงินฝากธนาคาร		
กระแสรายวัน	20,081.32	3,404,076.24
ออมทรัพย์	28,986,085.51	140,806,283.59
ประจำ	254,278,973.37	255,441,988.32
รวมเงินสดและเงินฝากธนาคาร	283,683,323.20	400,047,867.40

ข้อมูลผูกพัน

เงินฝากธนาคารไทยพาณิชย์ จำกัด(มหาชน) สาขามหาวิทยาลัยเชียงใหม่ ประเภทประจำ22เดือนอัตราดอกเบี้ยร้อยละ 1.70 ต่อปี บัญชีเลขที่667-1-06220-3จำนวนเงิน50,415,686.07บาท สหกรณ์ได้นำไปค้ำประกันวงเงินเบิกเกินบัญชีในวงเงิน50,000,000บาท

เงินฝากธนาคารไทยพาณิชย์ จำกัด(มหาชน)สาขาคณะแพทยศาสตร์ ประเภทประจำ 24 เดือน อัตราดอกเบี้ยร้อยละ 1.10 ต่อปี บัญชีเลขที่566-1-13702-8จำนวนเงิน 2,855,037.94 บาท สหกรณ์ได้นำไปค้ำประกันวงเงินเบิกเกินบัญชีในวงเงิน 1,000,000 บาท และวงเงินเบิกเกินบัญชีธนาคารไทยพาณิชย์ จำกัด(มหาชน) สาขามหาวิทยาลัยเชียงใหม่ ในวงเงิน 1,000,000 บาท

เงินฝากธนาคารกรุงศรีอยุธยา จำกัด(มหาชน)สาขามะเมาะ ประเภทประจำ24 เดือน อัตราดอกเบี้ยร้อยละ 1.85 ต่อปี บัญชีเลขที่ 319-2-02730-0 จำนวนเงิน 50,000,000 บาท สหกรณ์ได้นำไปค้ำประกันวงเงินเบิกเกินบัญชีในวงเงิน 50,000,000 บาท

เงินฝากธนาคารกรุงศรีอยุธยา จำกัด(มหาชน)สาขามะเมาะ ประเภทประจำ24 เดือน อัตราดอกเบี้ยร้อยละ1.75 และ 1.85 ต่อปี บัญชีเลขที่ 319-2-02741-4 จำนวนเงิน 99,000,000 บาท สหกรณ์ได้นำไปค้ำประกันวงเงินเบิกเกินบัญชีในวงเงิน 96,000,000 บาท

เงินฝากธนาคารยูโอบี จำกัด(มหาชน) สาขาเชียงใหม่ ประเภทประจำ 12 เดือน อัตราดอกเบี้ยร้อยละ 1.55 ต่อปี บัญชีเลขที่ 809-0-64150-6 จำนวนเงิน 50,000,000 บาท สหกรณ์ได้นำไปค้ำประกันวงเงินเบิกเกินบัญชีในวงเงิน 50,000,000 บาท

เงินฝากธนาคารกรุงไทย จำกัด(มหาชน) สาขานนทบุรี ประเภทประจำ 12 เดือน อัตราดอกเบี้ยร้อยละ 1.05 ต่อปี บัญชีเลขที่ 521-2-05201-7 จำนวนเงิน 2,000,000 บาท สหกรณ์ได้นำไปค้ำประกันวงเงินเบิกเกินบัญชีในวงเงิน 2,000,000 บาท

เงินฝากธนาคารยูโอบี จำกัด (มหาชน) สาขาเชียงใหม่-ห้วยแก้ว ประเภทประจำ 3 เดือน อัตราดอกเบี้ยร้อยละ 0.75 ต่อปี บัญชีเลขที่ 906-003-326-5 จำนวนเงิน 8,249.36 บาท สหกรณ์ได้นำไปค้ำประกันการเช่าวงจรส่วนบุคคลในประเทศความเร็วสูง (Leased Line) กับการสื่อสารแห่งประเทศไทยในวงเงิน 6,000 บาท

3. เงินฝากสหกรณ์อื่น ประกอบด้วย

	ปี 2561		ปี 2560	
	บาท		บาท	
	ครบกำหนดภายใน 1 ปี	ครบกำหนดเกินกว่า 1 ปี	ครบกำหนดภายใน 1 ปี	ครบกำหนดเกินกว่า 1 ปี
เงินฝากประจำ				
ขุมบุญสหกรณ์ออมทรัพย์แห่งประเทศไทย	700,000,000.00	810,000,000.00	200,000,000.00	1,510,000,000.00
รวมเงินฝากสหกรณ์อื่น	700,000,000.00	810,000,000.00	200,000,000.00	1,510,000,000.00

เงินฝากประจำขุมบุญสหกรณ์ออมทรัพย์แห่งประเทศไทย มีดอกเบี้ยในอัตราร้อยละ 3.00-4.00 ต่อปี

4. เงินลงทุน ประกอบด้วย

	ปี 2561	ปี 2560
	บาท	บาท
	ราคาทุน/ราคาทุนตัดจำหน่าย ราคาทุน/ราคาทุนตัดจำหน่าย	
เงินลงทุนระยะยาว		
เงินลงทุนที่อยู่ในความต้องการของตลาด		
- หุ้นกู้ บริษัท เอ็ม บี เค จำกัด (มหาชน) ¹	30,000,000.00	30,000,000.00
- หุ้นกู้ บริษัท ทูนครินชาติ จำกัด (มหาชน) ²	30,000,000.00	30,000,000.00
- หุ้นกู้ บริษัท ซีพีออลล์ จำกัด (มหาชน) ³	200,000,000.00	200,000,000.00
- หุ้นกู้ บริษัท ซีพีเอฟ (ประเทศไทย) จำกัด (มหาชน) ⁴	100,000,000.00	100,000,000.00
- หุ้นกู้ บริษัท เบอร์ลี่ ยุคเกอร์ จำกัด (มหาชน) ⁵	500,000,000.00	500,000,000.00
- หุ้นกู้ บริษัท บัตรกรุงไทย จำกัด (มหาชน) ⁶	180,000,000.00	180,000,000.00
- หุ้นกู้ บริษัท พฤกษา เรียลเอสเตท จำกัด (มหาชน) ⁷	100,000,000.00	100,000,000.00
- หุ้นกู้ บริษัท กรุงเทพดุสิตเวชการ จำกัด (มหาชน) ⁸	100,000,000.00	100,000,000.00
- หุ้นกู้ บริษัท ช.การช่าง จำกัด (มหาชน) ⁹	120,000,000.00	120,000,000.00
- หุ้นกู้ บริษัท การบินไทย จำกัด (มหาชน) ¹⁰	170,000,000.00	-
- หุ้นกู้ บริษัท ไทยเบฟเวอเรจ จำกัด (มหาชน) ¹¹	100,000,000.00	-
รวม	1,630,000,000.00	1,360,000,000.00
เงินลงทุนที่ไม่อยู่ในความต้องการของตลาด		
- หุ้นชุมนุมสหกรณ์ฯ	2,968,000.00	2,731,000.00
- หุ้นบริษัทสหประกันชีวิต จำกัด (มหาชน) ¹²	200,000.00	200,000.00
- หุ้นบริษัทนมไทย - เดนมาร์ก จำกัด ¹³	-	20,000.00
- พันธบัตรออมทรัพย์		
พันธบัตรออมทรัพย์ปีงบประมาณ 2558 (อายุ 5 ปี) ¹⁴	25,000,000.00	25,000,000.00
พันธบัตรออมทรัพย์ปีงบประมาณ 2558 (อายุ 10 ปี) ¹⁵	25,000,000.00	25,000,000.00
รวม	53,168,000.00	52,951,000.00
รวมเงินลงทุนระยะยาว	1,683,168,000.00	1,412,951,000.00

หมายเหตุ

¹หุ้นกู้ บริษัท เอ็ม บี เค จำกัด (มหาชน) มูลค่า 30,000,000 บาท ซึ่งเป็นราคา ณ วันครบกำหนดไถ่ถอน เป็นหุ้นกู้ครั้งที่ 1/2555 อายุ 10 ปี ครบกำหนดไถ่ถอนวันที่ 24 กรกฎาคม 2565 อัตราดอกเบี้ย ร้อยละ 4.93 ต่อปี มีภาระผูกพันในการค้ำประกันวงเงินการขอใช้ตัวสัญญาใช้เงินธนาคารไทยพาณิชย์ จำกัด (มหาชน)

²หุ้นกู้ บริษัท ทูนครินชาติ จำกัด (มหาชน) มูลค่า 30,000,000 บาท ซึ่งเป็นราคา ณ วันครบกำหนดไถ่ถอน อายุ 10 ปี ครบกำหนดไถ่ถอนวันที่ 22 ตุลาคม 2566 อัตราดอกเบี้ยร้อยละ 5.00 ต่อปี มีภาระผูกพันในการค้ำประกันวงเงินการขอใช้ตัวสัญญาใช้เงินธนาคารกรุงไทย จำกัด (มหาชน)

4. เงินลงทุน (ต่อ) ประกอบด้วย

หมายเหตุ

³ หุ้นกู้ บริษัท ซีพีออลล์ จำกัด (มหาชน) มูลค่า 200,000,000 บาท ซึ่งเป็นราคา ณ วันครบกำหนดไถ่ถอน ประกอบด้วย

- หุ้นกู้ครั้งที่ 1/2559 ชุดที่ 2 มูลค่า 50,000,000 บาท อายุ 7 ปี ครบกำหนดไถ่ถอนวันที่ 18 มีนาคม 2566 อัตราดอกเบี้ยร้อยละ 3.40 ต่อปี มีภาระผูกพันในการค้าประกันวงเงินการขอใช้ตัวสัญญาใช้เงินธนาคารไทยพาณิชย์ จำกัด (มหาชน)

- หุ้นกู้ครั้งที่ 1/2559 ชุดที่ 3 มูลค่า 50,000,000 บาท อายุ 10 ปี ครบกำหนดไถ่ถอนวันที่ 18 มีนาคม 2569 อัตราดอกเบี้ยร้อยละ 4.00 ต่อปี มีภาระผูกพันในการค้าประกันวงเงินการขอใช้ตัวสัญญาใช้เงินธนาคารไทยพาณิชย์ จำกัด (มหาชน)

- หุ้นกู้ครั้งที่ 3/2560 ชุดที่ 1 มูลค่า 100,000,000 บาท อายุ 5 ปี ครบกำหนดไถ่ถอนวันที่ 30 พฤศจิกายน 2565 อัตราดอกเบี้ยร้อยละ 3.10 ต่อปี ไม่มีภาระผูกพันในการค้าประกัน

⁴ หุ้นกู้ บริษัท ซีพีเอฟ (ประเทศไทย) จำกัด (มหาชน) มูลค่า 100,000,000 บาท ซึ่งเป็นราคา ณ วันครบกำหนดไถ่ถอน เป็นหุ้นกู้ครั้งที่ 2/2559 ชุดที่ 2 อายุ 7 ปี ครบกำหนดไถ่ถอนวันที่ 15 กรกฎาคม 2566 อัตราดอกเบี้ยร้อยละ 3.09 ต่อปี มีภาระผูกพันในการค้าประกันวงเงินการขอใช้ตัวสัญญาใช้เงินธนาคารกรุงศรีอยุธยา จำกัด (มหาชน)

⁵ หุ้นกู้ บริษัท เบอร์ลี่ ยุคเกอร์ จำกัด (มหาชน) มูลค่า 500,000,000 บาท ซึ่งเป็นราคา ณ วันครบกำหนดไถ่ถอน ประกอบด้วย

- หุ้นกู้ครั้งที่ 1/2559 ชุดที่ 4 มูลค่า 100,000,000 บาท อายุ 10 ปี ครบกำหนดไถ่ถอนวันที่ 7 กันยายน 2569 อัตราดอกเบี้ยร้อยละ 3.80 ต่อปี มีภาระผูกพันในการค้าประกันวงเงินการขอใช้ตัวสัญญาใช้เงินธนาคารกรุงศรีอยุธยา จำกัด (มหาชน)

- หุ้นกู้ครั้งที่ 2/2559 ชุดที่ 5 มูลค่า 100,000,000 บาท อายุ 10 ปี ครบกำหนดไถ่ถอนวันที่ 8 ธันวาคม 2569 อัตราดอกเบี้ยร้อยละ 4.27 ต่อปี ไม่มีภาระผูกพันในการค้าประกัน

- หุ้นกู้ครั้งที่ 1/2560 ชุดที่ 5 มูลค่า 150,000,000 บาท อายุ 7 ปี ครบกำหนดไถ่ถอนวันที่ 24 มีนาคม 2567 อัตราดอกเบี้ยร้อยละ 3.85 ต่อปี มีภาระผูกพันในการค้าประกันวงเงินการขอใช้ตัวสัญญาใช้เงินธนาคารกรุงไทย จำกัด (มหาชน)

- หุ้นกู้ครั้งที่ 1/2560 ชุดที่ 6 มูลค่า 150,000,000 บาท อายุ 10 ปี ครบกำหนดไถ่ถอนวันที่ 24 มีนาคม 2570 อัตราดอกเบี้ยร้อยละ 4.40 ต่อปี ไม่มีภาระผูกพันในการค้าประกัน

⁶ หุ้นกู้ บริษัท บัตรกรุงไทย จำกัด (มหาชน) มูลค่า 180,000,000 บาท ซึ่งเป็นราคา ณ วันครบกำหนดไถ่ถอน ประกอบด้วย

- หุ้นกู้ครั้งที่ 9/2559 ชุดที่ 2 มูลค่า 100,000,000 บาท อายุ 10 ปี ครบกำหนดไถ่ถอนวันที่ 29 ธันวาคม 2569 อัตราดอกเบี้ยร้อยละ 4.00 ต่อปี ไม่มีภาระผูกพันในการค้าประกัน

- หุ้นกู้ครั้งที่ 9/2559 ชุดที่ 2 มูลค่า 80,000,000 บาท อายุ 10 ปี ครบกำหนดไถ่ถอนวันที่ 29 ธันวาคม 2569 อัตราดอกเบี้ยร้อยละ 4.00 ต่อปี ไม่มีภาระผูกพันในการค้าประกัน

⁷ หุ้นกู้ บริษัท พญา เรียลเอสเตท จำกัด (มหาชน) มูลค่า 100,000,000 บาท ซึ่งเป็นราคา ณ วันครบกำหนดไถ่ถอน เป็นหุ้นกู้ครั้งที่ 1/2560 ชุดที่ 2 อายุ 3ปี 5เดือน 28วัน ครบกำหนดไถ่ถอนวันที่ 31 กรกฎาคม 2563 อัตราดอกเบี้ยร้อยละ 2.85 ต่อปี ไม่มีภาระผูกพันในการค้าประกัน

⁸ บริษัท กรุงเทพอุตสาหกรรม จำกัด (มหาชน) มูลค่า 100,000,000 บาท ซึ่งเป็นราคา ณ วันครบกำหนดไถ่ถอน เป็นหุ้นกู้ครั้งที่ 1/2560 ชุดที่ 3 อายุ 7ปี ครบกำหนดไถ่ถอนวันที่ 8 กุมภาพันธ์ 2567 อัตราดอกเบี้ยร้อยละ 3.46 ต่อปี ไม่มีภาระผูกพันในการค้าประกัน



4. เงินลงทุน (ต่อ) ประกอบด้วย

หมายเหตุ

⁹ หุ้นกู้ หุ้นกู้ บริษัท ช.การช่าง จำกัด (มหาชน) มูลค่า 120,000,000 บาท ซึ่งเป็นราคา ณ วันครบกำหนดไถ่ถอน ประกอบด้วย

- หุ้นกู้ครั้งที่ 1/2560 ชุดที่ 3 มูลค่า 60,000,000 บาท อายุ 10 ปี ครบกำหนดไถ่ถอนวันที่ 26 พฤษภาคม 2570 อัตราดอกเบี้ยร้อยละ 4.19 ต่อปี ไม่มีภาระผูกพันในการค้าประกัน

- หุ้นกู้ครั้งที่ 1/2560 ชุดที่ 4 มูลค่า 60,000,000 บาท อายุ 12 ปี ครบกำหนดไถ่ถอนวันที่ 26 พฤษภาคม 2572 อัตราดอกเบี้ยร้อยละ 4.32 ต่อปี ไม่มีภาระผูกพันในการค้าประกัน

¹⁰ บริษัท การบินไทย จำกัด (มหาชน) มูลค่า 170,000,000 บาท ซึ่งเป็นราคา ณ วันครบกำหนดไถ่ถอน เป็นหุ้นกู้ครั้งที่ 2/2561 ชุดที่ 5 อายุ 10 ปี ครบกำหนดไถ่ถอนวันที่ 16 สิงหาคม 2571 อัตราดอกเบี้ยร้อยละ 4.04 ต่อปี ไม่มีภาระผูกพันในการค้าประกัน

¹¹ บริษัท ไทยเบฟเวอเรจ จำกัด (มหาชน) มูลค่า 100,000,000 บาท ซึ่งเป็นราคา ณ วันครบกำหนดไถ่ถอน เป็นหุ้นกู้ครั้งที่ 2/2561 ชุดที่ 5 อายุ 10 ปี ครบกำหนดไถ่ถอนวันที่ 19 กันยายน 2571 อัตราดอกเบี้ยร้อยละ 4.16 ต่อปี ไม่มีภาระผูกพันในการค้าประกัน

¹² หุ้นบริษัทสหประกันชีวิต จำกัด (มหาชน) จำนวน 200,000 บาท แสดงด้วยราคาทุน เนื่องจากปัจจุบันบริษัทฯ ยังไม่มีการซื้อขายหุ้นในตลาดหลักทรัพย์แห่งประเทศไทย จึงจัดเป็นเงินลงทุนที่ไม่อยู่ในความต้องการของตลาด

¹³ เงินลงทุนหุ้นบริษัท นมไทย-เดนมาร์ก จำนวน 20,000 บาท ได้ทำการตัดจำหน่ายในปี 2561 เนื่องจากเป็นกิจการที่ถูกศาลล้มละลายกลาง พิพากษาให้เป็นบุคคลล้มละลาย และสหกรณ์ได้ติดตามทวงถามจนถึงที่สุดแล้ว

¹⁴ พันธบัตรออมทรัพย์พิเศษรุ่น "สุขกันเถอะเรา" ของธนาคารเพื่อการเกษตรและสหกรณ์การเกษตร พ.ศ.2558 แบบมีใบพันธบัตรมูลค่า 25,000,000 บาท มีสิทธิที่จะได้รับชำระคืนเงินกู้ตามพันธบัตรคืน ณ วันที่ 12 มกราคม 2563 อัตราดอกเบี้ยร้อยละ 3.80 ต่อปี มีภาระผูกพันในการค้าประกันวงเงินการขอใช้ตัวสัญญาใช้เงินธนาคารไทยพาณิชย์ จำกัด (มหาชน)

¹⁵ พันธบัตรออมทรัพย์พิเศษรุ่น "สุขกันเถอะเรา" ของกระทรวงการคลัง แบบไร้ตราสารมูลค่า 25,000,000 บาท มีสิทธิที่จะได้รับชำระคืนเงินกู้ตามพันธบัตรคืน ณ วันที่ 12 มกราคม 2568 อัตราดอกเบี้ยแบบขั้นบันไดร้อยละ 3.00, 4.00 และ 5.00 ต่อปี มีภาระผูกพันในการค้าประกันวงเงินการขอใช้ตัวสัญญาใช้เงินธนาคารไทยพาณิชย์ จำกัด (มหาชน)

การลงทุนของสหกรณ์เป็นไปตามมาตรา 62 แห่งพระราชบัญญัติสหกรณ์ พ.ศ. 2542 โดยเนื้อความสำคัญระบุว่า เงินของสหกรณ์อาจฝากหรือลงทุนได้ใน หลักทรัพย์ของรัฐบาล, หุ้นชุมนุมสหกรณ์ และหุ้นของสถาบันที่ประกอบธุรกิจ อันทำให้เกิดความสะดวกรหรือส่งเสริมความเจริญแก่กิจการของสหกรณ์ โดยได้รับความเห็นชอบจากนายทะเบียนสหกรณ์ และเป็นไปตามประกาศคณะกรรมการพัฒนาสหกรณ์แห่งชาติ เรื่อง ข้อกำหนดการฝากหรือการลงทุนอย่างอื่นของสหกรณ์ พ.ศ. 2552 โดยเนื้อความสำคัญระบุว่า เงินของสหกรณ์อาจฝากหรือลงทุนได้ใน หุ้นกู้ที่มีหลักประกัน หรือหุ้นกู้ไม่ด้อยสิทธิ ที่ได้รับการจัดอันดับความเชื่อถือตั้งแต่ระดับ A- ขึ้นไป จากบริษัทจัดอันดับความน่าเชื่อถือที่ได้รับความเห็นชอบจากคณะกรรมการกำกับหลักทรัพย์และตลาดหลักทรัพย์

5. เงินให้กู้ยืม ประกอบด้วย

	ปี 2561		ปี 2560	
	บาท		บาท	
	ระยะสั้น	ระยะยาว	ระยะสั้น	ระยะยาว
เงินให้กู้ยืม - ปกติ				
เงินให้กู้แก่สหกรณ์	1,131,416,365.50	980,100,614.25	951,167,021.25	502,108,540.50
ลูกหนี้เงินกู้ - จุกเงิน	62,681,319.25	-	59,856,063.25	-
ลูกหนี้เงินกู้ - สามัญ	244,717,161.28	1,563,813,720.61	231,687,145.10	1,507,210,465.65
ลูกหนี้เงินกู้ - พิเศษ	105,918,567.12	1,482,151,937.52	103,567,773.25	1,484,074,231.83
รวมเงินให้กู้ยืม - ปกติ	1,544,733,413.15	4,026,066,272.38	1,346,278,002.85	3,493,393,237.98
เงินให้กู้ยืม - ไม่ก่อให้เกิดรายได้				
ลูกหนี้เงินกู้ - สามัญ	25,476.00	465,429.54	2,794,262.25	-
รวมเงินให้กู้ยืม - ไม่ก่อให้เกิดรายได้	25,476.00	465,429.54	2,794,262.25	-
รวมเงินให้กู้ยืม	1,544,758,889.15	4,026,531,701.92	1,349,072,265.10	3,493,393,237.98
หัก ค่าเผื่อนหนี้สงสัยจะสูญ				
เงินให้กู้แก่สหกรณ์	(281,884.60)	(4,688,681.56)	(335,923.83)	(3,320,623.35)
ลูกหนี้เงินกู้ - สามัญ	-	-	(487,650.78)	-
เงินให้กู้ยืม - สุทธิ	1,544,477,004.55	4,021,843,020.36	1,348,248,690.49	3,490,072,614.63

สหกรณ์ได้ทำการตั้งค่าเผื่อนหนี้สงสัยจะสูญเงินให้กู้แก่สหกรณ์จำนวน 2 ราย ในอัตราร้อยละ 10 เนื่องจากสหกรณ์ทั้ง 2 แห่งนี้ได้ทำการขอปรับโครงสร้างหนี้กับสหกรณ์ฯ โดยขอปรับลดวงเงินงวดที่ต้องชำระในแต่ละเดือน และขอขยายเวลาการผ่อนชำระหนี้ ทั้งนี้ถึงแม้ว่าสหกรณ์รายดังกล่าว จะผ่อนจ่ายเงินงวดแก่สหกรณ์ได้ครบตามกำหนดทุกเดือน แต่คณะกรรมการดำเนินการได้พิจารณาถึงความมั่นคงของสหกรณ์ในอนาคต จึงได้กำหนดให้ตั้งค่าเผื่อนหนี้สงสัยจะสูญไว้



6. ลูกหนี้ - สุทธิ ประกอบด้วย

	<u>ปี 2561</u>	<u>ปี 2560</u>
	<u>บาท</u>	<u>บาท</u>
	<u>ระยะสั้น</u>	<u>ระยะสั้น</u>
ลูกหนี้ตามคำพิพากษา	4,343,966.70	2,784,825.83
ลูกหนี้กรรมการระหว่างดำเนินคดี	43,374,641.00	43,374,641.00
ลูกหนี้ถึงแก่ความตาย	31,486.72	226,935.57
ลูกหนี้ปรับโครงสร้างหนี้	2,995,196.84	2,693,338.16
รวมลูกหนี้ระยะสั้น	<u>50,745,291.26</u>	<u>49,079,740.56</u>
<u>หัก</u> ค่าเผื่อหนี้สงสัยจะสูญ		
ลูกหนี้ตามคำพิพากษา	(1,086,562.43)	(1,757,693.33)
ลูกหนี้กรรมการระหว่างดำเนินคดี	(43,374,641.00)	(43,374,641.00)
ลูกหนี้ถึงแก่ความตาย	-	(226,935.57)
ลูกหนี้ปรับโครงสร้างหนี้	(713,569.50)	(1,004,300.37)
รวมค่าเผื่อหนี้สงสัยจะสูญ	<u>(45,174,772.93)</u>	<u>(46,363,570.27)</u>
ลูกหนี้ระยะสั้น - สุทธิ	<u>5,570,518.33</u>	<u>2,716,170.29</u>

7. ดอกเบี้ยเงินให้กู้ยืมรับ ประกอบด้วย

	<u>ปี 2561</u>	<u>ปี 2560</u>
	<u>บาท</u>	<u>บาท</u>
ดอกเบี้ยเงินให้กู้ยืมรับ - สมาชิก		
ดอกเบี้ยเงินให้กู้ยืมเงินค้ำรับ	95,256.14	80,739.06
ดอกเบี้ยเงินให้กู้ยืมสามัญค้ำรับ	2,299,090.77	1,890,464.73
ดอกเบี้ยเงินให้กู้ยืมพิเศษค้ำรับ	1,690,411.07	1,451,251.54
ดอกเบี้ยเงินให้กู้ยืมรับ - สหกรณ์อื่น	937,676.82	472,507.99
รวม	<u>5,022,434.80</u>	<u>3,894,963.32</u>
<u>หัก</u> ค่าเผื่อหนี้สงสัยจะสูญ - ดอกเบี้ยเงินให้กู้ยืมสามัญค้ำรับ	-	(62,071.75)
ดอกเบี้ยเงินให้กู้ยืมรับ - สุทธิ	<u>5,022,434.80</u>	<u>3,832,891.57</u>

8. สินทรัพย์หมุนเวียนอื่น ประกอบด้วย

	ปี 2561	ปี 2560
	บาท	บาท
วัสดุและเครื่องเขียนแบบพิมพ์	240,793.60	211,586.82
เงินรอเรียกคืน	7,751.47	6,751.47
ค่าใช้จ่ายจ่ายล่วงหน้า	62,048.86	57,310.03
ค่าเบี้ยประกันจ่ายล่วงหน้า	51,458.47	51,435.86
ดอกเบี้ยเงินฝากธนาคารค้างรับ	2,344,610.73	2,171,888.87
ดอกเบี้ยเงินฝากชุมชนสหกรณ์ฯค้างรับ	2,479,178.09	2,736,164.38
ดอกเบี้ยพันธบัตรค้างรับ	924,246.57	805,753.42
ดอกเบี้ยหุ้นกู้ไม่ด้อยสิทธิค้างรับ	18,363,764.38	10,918,287.67
ดอกเบี้ยค้างรับลูกหนี้ถึงแก่ความตาย	84.25	199.00
ค่าเผื่อนี้สงสัยจะสูญ - ดอกเบี้ยค้างรับลูกหนี้ถึงแก่ความตาย	-	(199.00)
ดอกเบี้ยค้างรับลูกหนี้ปรับโครงสร้างหนี้	164,496.93	291,950.50
ค่าเผื่อนี้สงสัยจะสูญ - ดอกเบี้ยค้างรับลูกหนี้ปรับโครงสร้างหนี้	(164,041.93)	(291,238.50)
ดอกเบี้ยค้างรับลูกหนี้ตามคำพิพากษา	268,526.00	81,282.75
ค่าเผื่อนี้สงสัยจะสูญ - ดอกเบี้ยค้างรับลูกหนี้ตามคำพิพากษา	(230,954.25)	(81,282.75)
รวมสินทรัพย์หมุนเวียนอื่น	24,511,963.17	16,959,890.52

9. ที่ดิน อาคาร และอุปกรณ์ - สุทธิ¹ ประกอบด้วย

	ปี 2561	ปี 2560
	บาท	บาท
ยานพาหนะ	6.00	1,062.97
เครื่องใช้สำนักงาน	1,663,524.91	1,079,494.00
อุปกรณ์คอมพิวเตอร์	2,168,909.23	1,666,284.20
รวม	3,832,440.14	2,746,841.17
หัก ค่าเสื่อมราคาประจำปี ²	(747,363.97)	(553,082.53)
ที่ดิน อาคาร และอุปกรณ์ - สุทธิ	3,085,076.17	2,193,758.64

หมายเหตุ

¹ สหกรณ์ใช้วิธีการบันทึกค่าเสื่อมราคาโดยลดยอดกับสินทรัพย์โดยตรง

² ค่าเสื่อมราคาประจำปี แยกเป็น

	ปี 2561	ปี 2560
	บาท	บาท
ค่าเสื่อมราคายานพาหนะ	-	1,056.97
ค่าเสื่อมราคาเครื่องใช้สำนักงาน	263,908.24	150,420.59
ค่าเสื่อมราคาอุปกรณ์คอมพิวเตอร์	483,455.73	401,604.97
รวมค่าเสื่อมราคาประจำปี	747,363.97	553,082.53

10. สินทรัพย์ไม่มีตัวตน ประกอบด้วย

	ปี 2561	ปี 2560
	บาท	บาท
สิทธิการใช้ประโยชน์ในอาคาร		
ยกมาต้นปี	1,626,354.83	1,554,868.45
บวก เพิ่มขึ้นระหว่างปี	1,360,176.00	198,600.00
หัก สิทธิประโยชน์ในอาคารตัดจ่ายสะสม (อัตราร้อยละ 5 ต่อปี)	(139,585.56)	(127,113.62)
สิทธิประโยชน์ในอาคาร - สุทธิ	2,846,945.27	1,626,354.83

ค่าใช้จ่ายปรับปรุงหน่วยบริการรอดับัญชี

ยกมาต้นปี	-	-
บวก เพิ่มขึ้นระหว่างปี	1,734,615.00	-
หัก ค่าใช้จ่ายปรับปรุงหน่วยบริการรอดับัญชีตัดจ่ายสะสม (อัตราร้อยละ 33.33 ต่อปี)	(96,367.50)	-
ค่าใช้จ่ายปรับปรุงหน่วยบริการรอดับัญชี - สุทธิ	1,638,247.50	-

10. สินทรัพย์ไม่มีตัวตน (ต่อ) ประกอบด้วย

	ปี 2561	ปี 2560
	บาท	บาท
ซอฟต์แวร์		
ยกมาต้นปี	-	-
บวก เพิ่มขึ้นระหว่างปี	820,000.00	-
หัก ซอฟต์แวร์ตัดจ่ายสะสม (อัตราร้อยละ 20 ต่อปี)	(55,824.67)	-
ซอฟต์แวร์ - สุทธิ	764,175.33	-
สิทธิการใช้ประโยชน์ในอาคารระหว่างก่อสร้าง	-	9,500.00
ซอฟต์แวร์ระหว่างพัฒนา	-	252,000.00
รวมสินทรัพย์ไม่มีตัวตน	5,249,368.10	1,887,854.83

11. สินทรัพย์ไม่หมุนเวียนอื่น ประกอบด้วย

	ปี 2561	ปี 2560
	บาท	บาท
เงินประกันโทรศัพท์	5,000.00	5,000.00
เงินประกันสัญญา	34,450.00	34,450.00
รวมสินทรัพย์ไม่หมุนเวียนอื่น	39,450.00	39,450.00

12. เงินเบิกเกินบัญชีธนาคารและเงินกู้ยืมระยะสั้น

	ปี 2561	ปี 2560
	บาท	บาท
เงินเบิกเกินบัญชีธนาคาร	13,349.41	-
รวมเงินเบิกเกินบัญชีธนาคารและเงินกู้ยืมระยะสั้น	13,349.41	-

A-

12. เงินเบิกเกินบัญชีธนาคารและเงินกู้ยืมระยะสั้น (ต่อ)

ในปี 2561 สหกรณ์มีวงเงินเบิกเกินบัญชีธนาคารและวงเงินการขอตัวสัญญาใช้เงิน ดังนี้

- วงเงินเบิกเกินบัญชีธนาคารกรุงศรีอยุธยา จำกัด (มหาชน) สาขาเมธญา จำนวน 96,000,000 บาท อัตราดอกเบี้ยร้อยละ 2.75 ต่อปี โดยมีเงินฝากประจำของ ธนาคารกรุงศรีอยุธยา จำกัด (มหาชน) เป็นหลักประกัน
- วงเงินเบิกเกินบัญชีธนาคารกรุงไทย จำกัด (มหาชน) สาขานนทบุรี จำนวน 2,000,000 บาท อัตราดอกเบี้ยร้อยละ 2.05 ต่อปี โดยมีเงินฝากประจำของ ธนาคารกรุงไทย จำกัด (มหาชน) เป็นหลักประกัน
- วงเงินเบิกเกินบัญชีธนาคารยูโอบี จำกัด (มหาชน) สาขาเชียงใหม่ จำนวน 50,000,000 บาท อัตราดอกเบี้ยร้อยละ 2.35 ต่อปี โดยมีเงินฝากประจำของ ธนาคารยูโอบี จำกัด (มหาชน) เป็นหลักประกัน
- วงเงินเบิกเกินบัญชีธนาคารไทยพาณิชย์ จำกัด (มหาชน) สาขามหาวิทยาลัยเชียงใหม่ จำนวน 50,000,000 บาท อัตราดอกเบี้ยร้อยละ 2.60 ต่อปี โดยมีเงินฝากประจำของ ธนาคารไทยพาณิชย์ จำกัด (มหาชน) เป็นหลักประกัน
- วงเงินเบิกเกินบัญชีธนาคารกรุงศรีอยุธยา จำกัด (มหาชน) สาขาเมธญา จำนวน 50,000,000 บาท อัตราดอกเบี้ยร้อยละ 2.75 ต่อปี โดยมีเงินฝากประจำของ ธนาคารกรุงศรีอยุธยา จำกัด (มหาชน) เป็นหลักประกัน
- วงเงินเบิกเกินบัญชีธนาคารไทยพาณิชย์ จำกัด (มหาชน) สาขาคณะแพทยศาสตร์ จำนวน 2,000,000 บาท อัตราดอกเบี้ยร้อยละ 2.00 ต่อปี โดยมีเงินฝากประจำของ ธนาคารไทยพาณิชย์ จำกัด (มหาชน) เป็นหลักประกัน
- วงเงินการขอตัวสัญญาใช้เงินจากธนาคารไทยพาณิชย์ จำกัด (มหาชน) สาขามหาวิทยาลัยเชียงใหม่ จำนวน 135,000,000 บาท อัตราดอกเบี้ยร้อยละ 2.33 ต่อปี โดยมีพันธมิตรอรรถพรทรัพย์ธนาคารแห่งประเทศไทย, หุ้นกู้ บริษัท เอ็ม บี เค จำกัด (มหาชน) และหุ้นกู้ บริษัท ซีฟู้ด จำกัด (มหาชน) เป็นหลักประกัน
- วงเงินการขอตัวสัญญาใช้เงินจากธนาคารกรุงศรีอยุธยา จำกัด (มหาชน) สาขาสาขา เมธญาเชียงใหม่ จำนวน 190,000,000 บาท อัตราดอกเบี้ยร้อยละ 2.25 ต่อปี โดยมี หุ้นกู้ บริษัท ซีพีเอฟ (ประเทศไทย) จำกัด (มหาชน) และหุ้นกู้ บริษัท เบอรัลล์ ยุคเกอร์ จำกัด (มหาชน) เป็นหลักประกัน
- วงเงินการขอตัวสัญญาใช้เงินจากธนาคารกรุงไทย จำกัด (มหาชน) สาขาสาขา สุเทพ จำนวน 150,000,000 บาท อัตราดอกเบี้ยร้อยละ 2.20 ต่อปี โดยมี หุ้นกู้ บริษัท ทูมธนชาติ จำกัด (มหาชน) และหุ้นกู้ บริษัท เบอรัลล์ ยุคเกอร์ จำกัด (มหาชน) เป็นหลักประกัน

13. เงินรับฝาก ประกอบด้วย

	<u>ปี 2561</u>	<u>ปี 2560</u>
	<u>บาท</u>	<u>บาท</u>
เงินรับฝาก - สมาชิก		
เงินรับฝากออมทรัพย์	225,943,343.48	216,179,406.46
เงินรับฝากออมทรัพย์พิเศษ	2,506,248,235.61	2,403,525,537.71
เงินรับฝากประจำ	1,955,991,570.48	1,662,242,186.27
เงินรับฝากสะสมทรัพย์	165,254,950.00	179,802,600.00
รวมเงินรับฝาก	<u>4,853,438,099.57</u>	<u>4,461,749,730.44</u>

14. หนี้สินหมุนเวียนอื่น ประกอบด้วย

	ปี 2561	ปี 2560
	บาท	บาท
เงินรับฝากระหว่างทาง	505,222.24	53,716.75
ดอกเบี้ยเงินรับฝากประจำค้างจ่าย	19,541,843.46	15,834,513.16
ดอกเบี้ยเงินรับฝากสะสมทรัพย์ค้างจ่าย	4,164,690.62	4,804,717.66
ดอกเบี้ยเงินรับฝากออมทรัพย์พิเศษค้างจ่าย	124,899.81	119,675.10
ดอกเบี้ยเงินรับฝากออมทรัพย์ค้างจ่าย	6,224.91	5,920.61
เช็คค้างจ่าย	434,559.65	-
เงินปันผลค้างจ่าย	34,044.00	65,204.75
เงินเฉลี่ยคืนค้างจ่าย	5,562.75	6,637.75
เงินประกันสังคมค้างจ่าย	17,895.00	17,846.00
ค่าใช้จ่ายค้างจ่าย	212,867.00	136,541.78
ครุภัณฑ์ค้างจ่าย	4,194.40	64,188.20
ภาษีหัก ณ ที่จ่าย	895,812.16	808,864.18
เงินสมทบกองทุนรวมใจค้างจ่าย	325,000.00	-
เงินบำเหน็จสมาชิกค้างจ่าย	155,400.00	-
เงินรับล่วงหน้า	20,874.75	19,674.75
เงินรับล่วงหน้า - เงินมัดจำโครงการ	6,000.00	24,500.00
เงินรอจ่ายคืน	267,883.70	319,726.64
หุ้นรอจ่ายคืน	-	98,240.00
เงินรอจ่าย - ประกันอัครศิภัย	23,411.60	131,474.11
เงินรอจ่าย - สมาคมฌาปนกิจสงเคราะห์ สอ.มช.	2,015,100.00	-
เงินรอจ่าย - เงินฝากหน่วยงาน	30,138.64	30,138.64
เงินรับบริจาค	1,204,446.30	889,955.30
รวมหนี้สินหมุนเวียนอื่น	29,996,070.99	23,431,535.38

15. หนี้สินไม่หมุนเวียนอื่น ประกอบด้วย

	ปี 2561	ปี 2560
	บาท	บาท
เงินประกัน	155,433.00	128,103.25
เงินสำรองบำเหน็จเจ้าหน้าที่	23,214,734.00	20,774,850.00
รวมหนี้สินไม่หมุนเวียนอื่น	23,370,167.00	20,902,953.25

16. ทุนสำรอง ประกอบด้วย

ตามพระราชบัญญัติสหกรณ์ กำหนดให้สหกรณ์ฯ ต้องจัดสรรกำไรสุทธิเป็นทุนสำรองไม่น้อยกว่าร้อยละ 10 โดยสหกรณ์ฯ ได้จัดสรรทุนสำรองดังนี้

	ปี 2561	ปี 2560
	บาท	บาท
ยกมาต้นปี	546,756,865.19	498,937,413.06
บวก จัดสรรจากกำไรสุทธิประจำปี	25,344,066.70	47,320,503.26
โอนมาจากเงินปันผลค้างจ่าย	205,471.00	136,114.25
โอนมาจากเงินเฉลี่ยคืนค้างจ่าย	244,692.25	185,036.75
โอนมาจากโบนัสกรรมการ	105,293.72	177,797.87
ทุนสำรองคงเหลือ	572,656,388.86	546,756,865.19

17. ทุนสะสมตามข้อบังคับ ระเบียบ และอื่น ๆ ประกอบด้วย

	ปี 2561	ปี 2560
	บาท	บาท
ทุนรักษาระดับอัตราเงินปันผล	38,157,625.82	18,333,807.37
ทุนสาธารณประโยชน์	3,497,302.35	3,870,129.35
ทุนเพื่อการจัดตั้งสำนักงาน	-	9,823,818.45
ทุนการศึกษาและอบรม	2,372,273.53	2,235,273.53
ทุนสะสมกองทุนรวมใจช่วยเหลือสมาชิก	81,541,134.57	83,639,614.57
ทุนสวัสดิการสมาชิก	16,142,860.43	16,044,200.43
กองทุน 40 ปีสมาชิกผู้สูงอายุ	2,000,000.00	1,000,000.00
รวมทุนสะสมตามข้อบังคับ ระเบียบ และอื่น ๆ	143,711,196.70	134,946,843.70

18. การดำรงสินทรัพย์สภาพคล่องของสหกรณ์

สหกรณ์ฯ ได้ดำรงสินทรัพย์สภาพคล่อง เฉลี่ยรายเดือนในอัตราร้อยละ 37.44 ซึ่งเกินกว่าที่กฎกระทรวงว่าด้วยการดำรงสินทรัพย์สภาพคล่องของสหกรณ์ พ.ศ. 2550 กำหนด โดยให้สหกรณ์ฯ ควรต้องดำรงสินทรัพย์สภาพคล่อง เฉลี่ยรายเดือนในอัตราน้อยกว่าร้อยละ 1 และไม่เกินร้อยละ 20 ของยอดเงินฝากทั้งหมด

-

แบบ RQ 2

รายงาน-ระดับสหกรณ์

รายงานผลการประเมินชั้นคุณภาพการควบคุมภายใน
สหกรณ์ออมทรัพย์มหาวิทยาลัยเชียงใหม่ จำกัด
สำหรับปีสิ้นสุดวันที่ 31 ธันวาคม 2561

	<u>ระดับชั้นคุณภาพ</u>
ส่วนที่ 1 สภาพแวดล้อมการควบคุม	ดีมาก
ส่วนที่ 2 ความเสี่ยงและกิจกรรมควบคุม	ดีมาก
ด้านการเงินการบัญชี	ดีมาก
ธุรกิจสินเชื่อ	ดีมาก
ธุรกิจเงินรับฝาก	ดีมาก
เงินลงทุนในหลักทรัพย์	ดีมาก
ที่ดิน อาคารและอุปกรณ์	ดีมาก
สมาชิกและทุนเรือนหุ้น	ดีมาก
ส่วนที่ 3 ระบบข้อมูลสารสนเทศ และการสื่อสาร	ดีมาก
ส่วนที่ 4 ระบบการติดตามและประเมินผล	ดีมาก
สรุปการประเมินจัดชั้นคุณภาพ	ดีมาก

โดย รองศาสตราจารย์บุญสวาท พฤกษ์เกษมน์ ผู้สอบบัญชี ภาคเอกชน

10 มกราคม 2562



สหกรณ์ออมทรัพย์มหาวิทยาลัยเชียงใหม่ จำกัด

CHIANG MAI UNIVERSITY SAVINGS AND CREDIT COOPERATIVE LIMITED

239 ถ.ห้วยแก้ว ต.สุเทพ อ.เมือง จ.เชียงใหม่ 50200 โทรศัพท์ 0-5321-1042, 0-5394-3651-6 โทรสาร 0-5322-5491
239 Huay Kaew Road, Chiang Mai 50200 THAILAND Tel.0-5321-1042, 0-5394-3651-6 Fax. 0-5322-5491
Website : WWW.SAVINGSCMU.OR.TH E-mail : co-op@savingscmu.or.th

หนังสือรับรองของสหกรณ์

สหกรณ์ออมทรัพย์มหาวิทยาลัยเชียงใหม่ จำกัด

วันที่ 11 มกราคม 2562

เรียน รศ.บุญสวาท พฤทธิกันานนท์

หนังสือรับรองฉบับนี้ให้ไว้เพื่อประโยชน์ของท่านในการตรวจสอบงบการเงินของสหกรณ์ออมทรัพย์มหาวิทยาลัยเชียงใหม่ จำกัด สำหรับปีสิ้นสุดวันที่ 31 ธันวาคม 2561 เพื่อแสดงความเห็นว่างบการเงินดังกล่าวแสดงฐานะการเงิน ณ วันที่ 31 ธันวาคม 2561 ผลการดำเนินงานและกระแสเงินสด สำหรับปีสิ้นสุดวันเดียวกันของสหกรณ์ออมทรัพย์มหาวิทยาลัยเชียงใหม่ จำกัด โดยถูกต้องตามที่ควรในสาระสำคัญตามระเบียบที่นายทะเบียนสหกรณ์กำหนดหรือไม่

ข้าพเจ้าเป็นผู้รับผิดชอบในการจัดให้มีการจัดการที่มีประสิทธิภาพ เพื่อให้การดำเนินงานของสหกรณ์เป็นไปตามกฎหมายสหกรณ์ ระเบียบ ข้อบังคับที่เกี่ยวข้อง

ข้าพเจ้าขอรับรองรายละเอียดเกี่ยวกับงบการเงินที่ท่านตรวจสอบตามที่ข้าพเจ้าทราบและคิดว่าควรจะเป็น เช่น รายการดังต่อไปนี้

1. งบการเงิน ไม่มีการแสดงข้อมูลที่ขัดต่อข้อเท็จจริงอันเป็นสาระสำคัญ ซึ่งรวมถึงการละเว้นการแสดงรายการและข้อมูลต่างๆ

2. ข้าพเจ้าได้จัดเอกสารหลักฐานและข้อมูลดังต่อไปนี้ให้ท่านตรวจสอบครบถ้วนแล้ว คือ

2.1 บันทึกรายการบัญชี เอกสารหลักฐานประกอบรายการบัญชี และข้อมูลอื่นที่เกี่ยวข้อง

ทั้งหมด

2.2 รายงานการประชุมคณะกรรมการดำเนินการและรายงานการประชุมใหญ่

3. ไม่มีรายการผิดปกติที่เกี่ยวข้องกับการกระทำของคณะกรรมการดำเนินการหรือเจ้าหน้าที่ของสหกรณ์ ผู้ซึ่งมีหน้าที่สำคัญเกี่ยวกับระบบบัญชี และระบบการควบคุมภายใน หรือรายการผิดปกติที่มีผลกระทบอย่างเป็นสาระสำคัญต่องบการเงิน

4. สหกรณ์ได้ปฏิบัติตามเงื่อนไขของสัญญาทั้งหมด ซึ่งหากไม่ปฏิบัติตามอาจมีผลกระทบอย่างมีสาระสำคัญต่องบการเงิน นอกจากนี้สหกรณ์ได้ปฏิบัติตามระเบียบและข้อกำหนดของหน่วยงานราชการหรือหน่วยงานที่กำกับดูแล ซึ่งหากไม่ปฏิบัติตามอาจมีผลกระทบอย่างมีสาระสำคัญต่องบการเงิน

5. สหกรณ์ไม่ได้รับหนังสือแจ้งจากหน่วยราชการอันมีผลต่องบการเงิน เพราะมิได้ปฏิบัติตามกฎหมายหรือข้อบังคับ ซึ่งรวมถึงการถูกเรียกชดเชย หรือถูกประเมินภาษีอากร หรือมีหนี้ที่อาจเกิดขึ้นในภายหน้าซึ่งควรจะได้นำมาพิจารณาเปิดเผยในหมายเหตุประกอบงบการเงิน หรือใช้เป็นหลักเกณฑ์ในการตั้งสำรองค่าเสียหายที่อาจเกิดขึ้น

6. รายการหรือข้อมูลดังต่อไปนี้มีการบันทึกหรือเปิดเผยไว้อย่างเพียงพอและเหมาะสมในงบการเงิน
- 6.1 รายการธุรกิจที่มีกับสาขาของสหกรณ์หรือบุคคลอื่น
 - 6.2 ข้อตกลงกับสถาบันการเงินเกี่ยวกับภาระผูกพันเงินฝาก หรือข้อจำกัดการใช้เงินกู้
 - 6.3 สินทรัพย์ที่ใช้เป็นหลักประกัน
7. สหกรณ์มีกรรมสิทธิ์ในสินทรัพย์ทั้งหมดอย่างถูกต้องตามกฎหมาย และไม่มีภาระผูกพันหรือข้อผูกมัดใดๆ ในสินทรัพย์ของสหกรณ์ เว้นแต่ที่ได้เปิดเผยไว้ในหมายเหตุประกอบงบการเงิน
8. สหกรณ์ได้บันทึกหรือเปิดเผยรายการหนี้สินทั้งหมดของสหกรณ์ ทั้งที่เกิดขึ้นแล้วและอาจเกิดขึ้นในภายหน้าไว้อย่างเหมาะสม รวมทั้งได้มีการเปิดเผยไว้ในหมายเหตุประกอบงบการเงินเกี่ยวกับหลักประกันทั้งหมดที่สหกรณ์ให้แก่บุคคลที่สาม นอกจากนี้สหกรณ์ไม่มีคดีฟ้องร้องอื่นและไม่มีคดีที่คาดว่าจะเกิดขึ้น
9. นอกจากเรื่องที่อยู่อธิบายไว้ในหมายเหตุประกอบงบการเงินแล้ว ไม่มีเหตุการณ์ใดเกิดขึ้นหรือไม่ปรากฏข้อเท็จจริงใดที่มีผลกระทบต่องบการเงินอย่างมีสาระสำคัญ ซึ่งต้องนำมาปรับปรุงงบการเงินหรือเปิดเผยในหมายเหตุประกอบงบการเงินอีก

ขอแสดงความนับถือ

(ลายมือชื่อ)

(รศ.ดร.บุญเสริม ชีวะอิสระกุล)

ประธานกรรมการ

(ลายมือชื่อ)

(นายจรงค์ศักดิ์ โชติบาง)

ผู้จัดการ

เปรียบเทียบการดำเนินงาน 5 ปี ของสหกรณ์ออมทรัพย์มหาวิทยาลัยเชียงใหม่ จำกัด

จำนวนสมาชิก

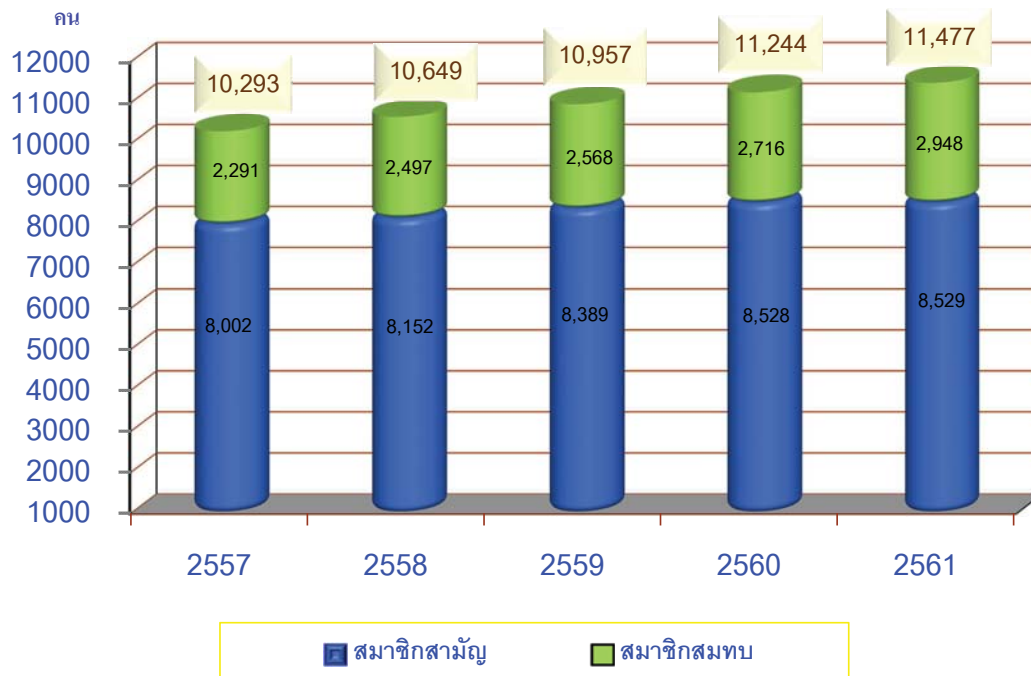

ทุนเรือนหุ้น เงินรับฝาก เงินให้สมาชิกกู้ และเงินให้สหกรณ์อื่นกู้

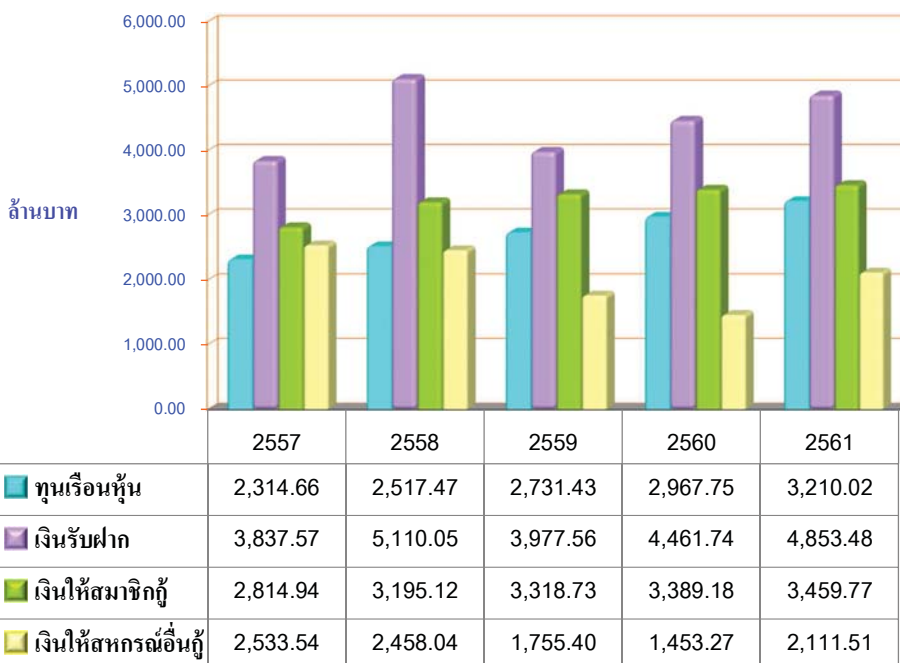

เงินรับฝาก

ล้านบาท

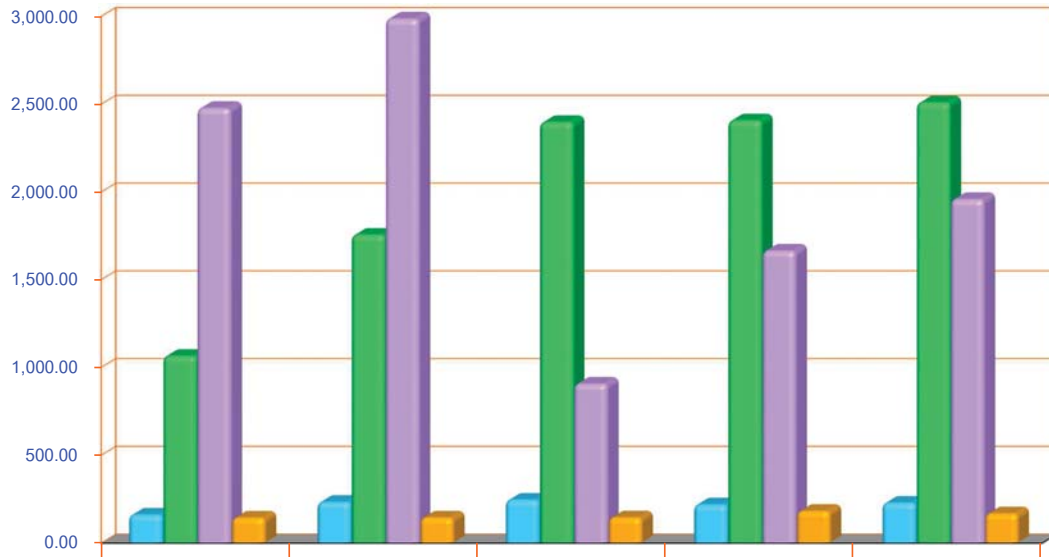

	2557	2558	2559	2560	2561
ออมทรัพย์	158.72	230.89	243.25	216.58	225.94
ออมทรัพย์พิเศษ	1,062.30	1,752.59	2,394.80	2,403.52	2,506.25
ประຈ่า	2,475.19	2,984.43	904.17	1,662.24	1,955.99
สะสมทรัพย์	141.35	142.13	142.65	179.80	165.25

รายได้ ค่าใช้จ่าย กำไรสุทธิ

ล้านบาท

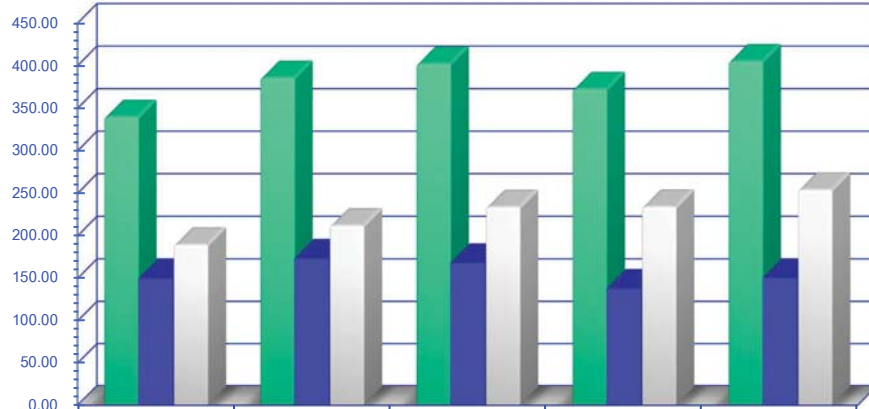

	2557	2558	2559	2560	2561
รายได้	338.85	384.87	401.33	371.63	404.22
ค่าใช้จ่าย	149.96	173.48	168.25	138.22	150.78
กำไรสุทธิ	188.89	211.39	233.08	233.41	253.44

รายได้

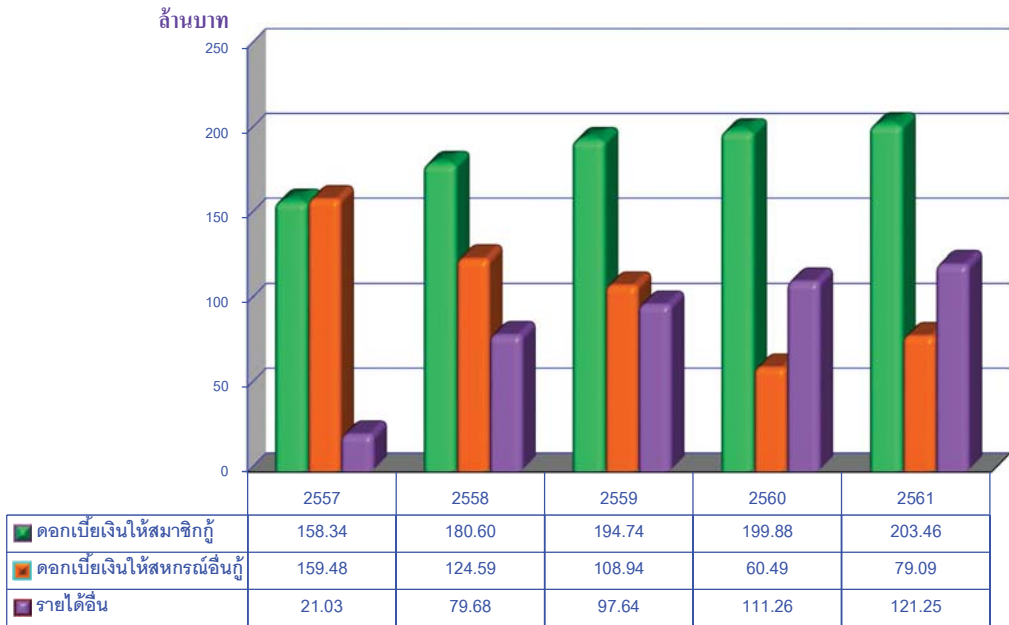

ค่าใช้จ่าย



สินทรัพย์ หนี้สิน และทุนของสหกรณ์ฯ

ล้านบาท

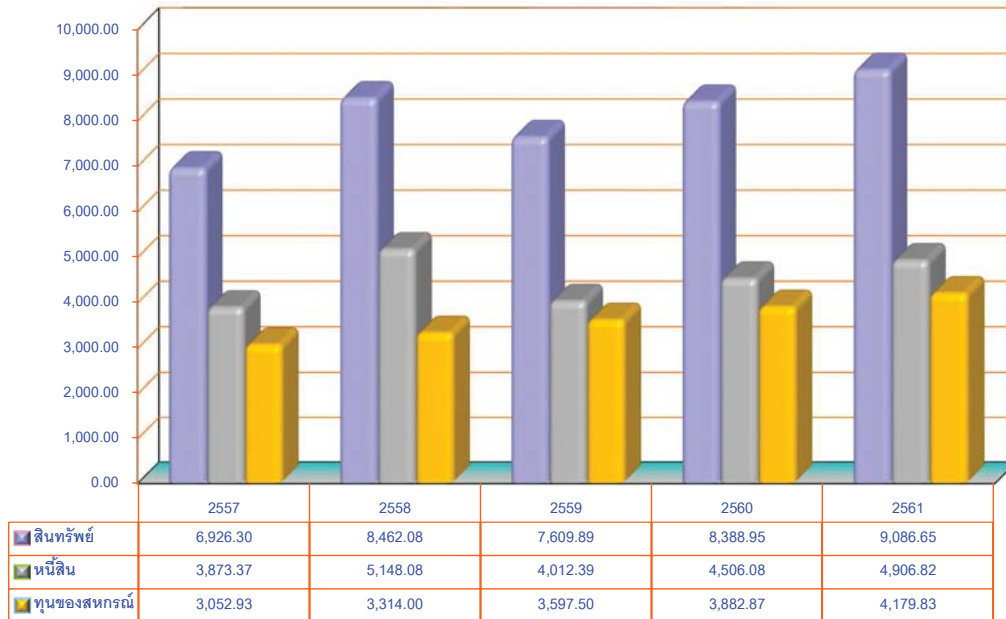

ทุนสะสมฯ ทุนสำรอง และทุนเรือนหุ้น

ล้านบาท



ประมวลภาพกิจกรรม ACTIVITY 2561

ประชุมใหญ่สามัญประจำปี สอ.เมช.

วันที่ 8 กุมภาพันธ์ 2561 ณ ห้องทองกวาว สำนักบริหารวิชาการ เมช.



ประชุมใหญ่วิสามัญครั้งที่ 1/2561

วันที่ 23 พฤษภาคม 2561 ณ ห้องประชุมทองกวาว ชั้นที่ 2 สำนักบริหารวิชาการ เมช.



ทำบุญวันคล้ายวันสถาปนาสหกรณ์ออมทรัพย์มหาวิทยาลัยเชียงใหม่ จำกัด และมอบเงินช่วยเหลือหน่วยงานที่ดูแลผู้ด้อยโอกาส
วันที่ 27 เมษายน 2561 ณ ห้องประชุมชั้น 3 สำนักงานสหกรณ์ออมทรัพย์ มช.



เปิดสำนักงาน สอ.มช. สาขาสวนดอก
วันที่ 8 ตุลาคม 2561 ณ สำนักงานสาขาสวนดอก บริเวณโถงชั้น 1 ศูนย์อาหารหอพักพยาบาล 9



วันสหกรณ์แห่งชาติ

วันที่ 26 กุมภาพันธ์ 2561 ณ ลานพระอนุเสาวรีย์พระราชวรวงศ์เธอกรมหมื่นพิทยาลงกรณ์ ทบอำนวยการคณะเศรษฐศาสตร์ มหาวิทยาลัยแม่โจ้ จ.เชียงใหม่



พิธีรดน้ำดำหัวอดีตอธิการบดี และคณาจารย์อาวุโส มช.

วันที่ 27 เมษายน 2561 ณ ศาลาอ่างแก้ว มช.



ลงคะแนนสรรหากรรมการ สอ.มช.

วันที่ 14 พฤศจิกายน 2561 ณ สำนักงานสหกรณ์ออมทรัพย์ มช.



ร่วมงานประเพณีทำบุญเมืองเชียงใหม่

วันที่ 7 มิถุนายน 2561 ณ ศูนย์พิธีประเพณีสวนดอก อ.เมือง จ.เชียงใหม่



พิธีมอบทุนการศึกษาประจำปี 2561 วันที่ 14 กรกฎาคม 2561 ณ สำนักบริการเทคโนโลยีสารสนเทศ มช.



“โครงการให้ความช่วยเหลือโรงเรียนในถิ่นทุรกันดาร”

วันที่ 9 มกราคม 2562 ณ โรงเรียนบ้านโป่งกั้น ต.เวียง อ.พาง จ.เชียงใหม่



โครงการค่ายภาษาอังกฤษ

วันที่ 19 - 30 มีนาคม 2561 ณ สถาบันภาษา มช.



โครงการสัมมนากรรมการและเจ้าหน้าที่ เรื่อง การประเมินผลกิจกรรม

วันที่ 26 มิถุนายน 2561 ณ โรงแรมดิเอ็มเพรส จ.เชียงใหม่

โครงการสัมมนาเจ้าหน้าที่ เรื่อง “การสร้างจิตสำนึกรักองค์กร พัฒนาตน พัฒนางาน และพัฒนาทีมสู่ความสำเร็จ”

วันที่ 21 - 22 กรกฎาคม 2561 ณ สุกดินตราแกลสโคต รีสอร์ท แอนด์สปา อ.แม่ริม จ.เชียงใหม่



สอ.มช. ศึกษาตงงานสทรณออมทรพยอันทันสนเขือ
 วันทึ 7 พฤษภาคม 2561 ณ สทรณออมทรพยมหาวิทยาลัย
 เกษตรศาสตร์ จ้ากัถ และ สทรณออมทรพยการประปา
 นครหลวง จ้ากัถ

สอ.มช. เยี่ยมชมทิจการสทรณออมทรพย
มหาวิทยาลัยสงขลานครินทร์ จ้ากัถ
 วันทึ 12 - 15 พฤษภาคม 2561



สอ.มช. ศึกษตงงานและเยียมชมสทรณออมทรพยในจ้งหวัดอุบลราชธานี ศรีสะเกษ และสุรินทร์
 วันทึ 17 - 19 ตุลาคม 2561



โครงการสมาชิกสัมพันธ์

วันที่ 4 - 7 พฤษภาคม 2561 ณ โรงแรมจอมเทียนการ์เดนส์ รีสอร์ท พัทยา จ.ชลบุรี



โครงการ สอ.มช. สักุจรพบปะสมาชิก

วันที่ 28 มิถุนายน 2561 ณ สนามกอล์ฟอัสโลโฟน จ.เชียงใหม่



โครงการ สอ.มช. พบปะเจ้าหน้าที่การเงิน/สำนัก/สถาบัน ที่สังกัดในมหาวิทยาลัยเชียงใหม่

วันที่ 27 - 29 กรกฎาคม 2561 ณ เซตต์วารินทร์ รีสอร์ท อ.อัมพวา จ.สมุทรสงคราม



โครงการเรียนรู้เชิงปฏิบัติการสวนเกษตรอินทรีย์
วันที่ 4 สิงหาคม 2561 ณ ออนโต้ฟาร์ม อ.สันกำแพง จ.เชียงใหม่



โครงการบวชนกขัณฑ์มาจาริณี วันที่ 10-13 สิงหาคม 2561
ณ สถานปฏิบัติธรรมนานาชาติมหาวิทยาลัยมหาจุฬาลงกรณราชวิทยาลัย วิทยาเขตเชียงใหม่ บ้านศรีวังธาร ต.ป่าไผ่ อ.สันทราย จ.เชียงใหม่



โครงการมุทิตาจิตสมาชิกผู้เกษียณอายุราชการ วันที่ 4 - 7 ตุลาคม 2561 ณ จ.เพชรบุรี และกรุงเทพมหานคร



โครงการสมาชิกเกษียณสัมพันธ์

วันที่ 3 - 4 พฤศจิกายน 2561 ณ จังหวัดน่าน - แพร่



โครงการดูแลสุขภาพช่องปาก ด้วยการขูดหินปูน

วันที่ 3 พฤศจิกายน ณ โรงพยาบาลกันตกรรม
คณะทันตแพทยศาสตร์ มช.



โครงการพบปะสมาชิกและให้ความรู้แก่สมาชิกด้านวางแผนการเงิน หัวข้อ "Happy Money"

วันที่ 26 พฤศจิกายน 2561 ณ กิตติาคารเจียกัองเอง สาขาฟ้าฮ่าม จ.เชียงใหม่



สหกรณ์อื่นๆ เข้าเยี่ยมชมและศึกษาดูงาน สอ.มช.

ณ ห้องประชุม ชั้น 3 สำนักงานสหกรณ์ออมทรัพย์ มช.



ร่วมพิธีวางพวงมาลา “วันมหิตล 24 กันยายน”

วันที่ 24 กันยายน 2561 ณ ลานพระรูปอาคารสุวิมล โรงเรียนพยาบาลมหาธารนครเชียงใหม่



มอบเงินช่วยเหลือสมาชิกที่ประสบเหตุภัยพิบัติ ณ สำนักงานสหกรณ์ออมทรัพย์ มช.



สอ.มช. มอบเครื่องอุปโภคบริโภค ช่วยเหลือเจ้าหน้าที่
เพาระวังและดับไฟฟ้า ในเขตพื้นที่จังหวัดเชียงใหม่
วันที่ 5 เมษายน 2561 ณ สำนักงานอุทยานแห่งชาติสุเทพ ปุย



สอ.มช. มอบเงินสนับสนุนกิจการมหาวิทยาลัย
เชียงใหม่
วันที่ 12 ธันวาคม 2561 ณ ห้องรับรอง
สำนักงานมหาวิทยาลัยเชียงใหม่



สอ.มช. ร่วมงานกฐินมหาวิทยาลัยเชียงใหม่
วันที่ 27 ตุลาคม 2561 ณ วัดพายขัน จ.เชียงใหม่



สอ.มช. มอบเงินสมทบมูลนิธิโรงพยาบาลสวนดอก
เพื่อผู้ป่วยยากไร้
วันที่ 26 กันยายน 2561 ณ ห้องรับรองสำนักงานคณบดี
ชั้น 8 อาคารราชนครินทร์ คณะแพทยศาสตร์ มช.



วันสถาปนาสำนักบริการวิชาการ มช.

วันที่ 8 มิถุนายน 2561 ณ ห้องประชุมทองกวาว ชั้นที่ 2 สำนักบริการวิชาการ มช.



วันสถาปนาคณะพยาบาลศาสตร์ มช.

วันที่ 15 สิงหาคม 2561 ณ อาคาร 4 ชั้น 2 คณะพยาบาลศาสตร์ มช.



วันสถาปนาวิทยาลัยศิลปะ สื่อ และเทคโนโลยี มช.

วันที่ 23 สิงหาคม 2561 ณ วิทยาลัยศิลปะ สื่อ และเทคโนโลยี มช.



วันสถาปนาคณะกรรมการสื่อสารมวลชน มช.

วันที่ 22 สิงหาคม 2561 ณ คณะการสื่อสารมวลชน มช.



วันสถาปนาคณะแพทยศาสตร์ มช.

วันที่ 26 ตุลาคม 2561 ณ คณะแพทยศาสตร์ มช.



วันสถาปนาสถาบันภาษา มช.

วันที่ 18 ธันวาคม 2561 ณ สถาบันภาษา มช.



ร่วมงานวันสถาปนาคณะเภสัชศาสตร์ มช.

วันที่ 30 มีนาคม 2561 ณ คณะเภสัชศาสตร์ มช.



ร่วมงานวันสถาปนาสถาบันวิจัยสังคม มช.

วันที่ 30 มกราคม 2561 ณ บริเวณลานชั้น 1 สถาบันวิจัยสังคม มช.





สอ.นบ. มอบของขวัญเนื่องในโอกาส ส่งท้ายปีเก่า 2561 - ต้อนรับปีใหม่ 2562





ท่านโหลด

“CMU COOP Application”



ของ **สอ.มช.** แล้วหรือยัง?

ประโยชน์ของการมี “CMU COOP Application”

- 1 เข้าถึงข้อมูลเกี่ยวกับสมาชิกภาพ ทุนเรือนหุ้น
เงินรับฝาก เงินกู้ **เงินปันผล** **เงินเฉลี่ยคืน**
และสวัสดิการต่างๆ ได้ทันที
- 2 คำนวณสิทธิการกู้ของสมาชิกได้เอง
- 3 พิมพ์ใบเสร็จรับเงิน
- 4 รับทราบข้อมูลข่าวสารจาก สอ.มช. รวดเร็วทันใจ

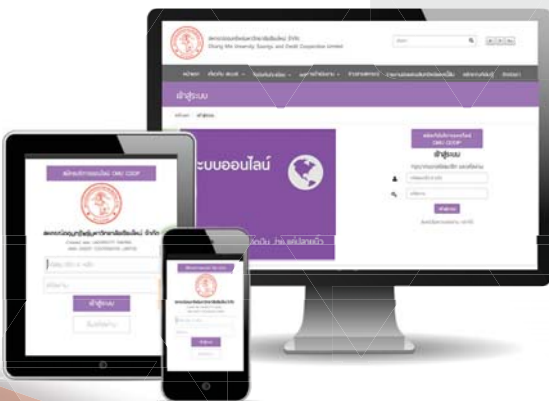

QR Code
CMU COOP Application
S:UU

Andriod



QR Code
CMU COOP Application
S:UU

iOS

สอ.มช. ร่วมอนุรักษ์สิ่งแวดล้อม



สหกรณ์ออมทรัพย์มหาวิทยาลัยเชียงใหม่ จำกัด

📍 ที่อยู่: 239 อาคารสหกรณ์ออมทรัพย์มหาวิทยาลัยเชียงใหม่ จำกัด
ถ.หัวยาแก้ว ต.สุเทพ อ.เมือง จ.เชียงใหม่ 50200

☎ 053-943-651-4

📠 053-225-491

🌐 www.savingscmu.or.th

✉ savingscmu@gmail.com

📘 สหกรณ์ออมทรัพย์มหาวิทยาลัยเชียงใหม่ จำกัด

