

รายงาน กิจการประจำปี 2560



สหกรณ์ออมทรัพย์มหาวิทยาลัยเชียงใหม่ จำกัด

CHIANGMAI UNIVERSITY SAVINGS AND CREDIT COOPERATIVE LIMITED

วิสัยทัศน์

เป็นสหกรณ์ชั้นนำที่บริหารงานอย่างมั่นคง ด้วยหลักธรรมาภิบาล
ส่งเสริมคุณภาพชีวิตของสมาชิก

พันธกิจ

- 1) ดำเนินงานสหกรณ์อย่างมีจริยธรรม และยึดหลักธรรมาภิบาล
- 2) บริหารสินทรัพย์ของสหกรณ์ให้เกิดประโยชน์อย่างต่อเนื่อง และมั่นคง
- 3) พัฒนาคุณภาพชีวิตของสมาชิกให้ดีขึ้น
- 4) พัฒนาบุคลากรของสหกรณ์ให้มีสมรรถนะเพิ่มมากขึ้น
- 5) สนับสนุนกิจกรรม รักษาสิ่งแวดล้อมและมีส่วนร่วมในความรับผิดชอบต่อสังคม

วัตถุประสงค์

- 1) บริหารจัดการองค์กรแห่งคุณภาพด้วยหลักธรรมาภิบาล
- 2) มีการลงทุนอย่างเหมาะสม และมีประสิทธิภาพ
- 3) ส่งเสริมให้สมาชิกมีการออมทรัพย์อย่างต่อเนื่อง
- 4) เป็นที่พึ่งทางการเงินแก่สมาชิกเมื่อคราวจำเป็น
- 5) สมาชิกได้รับสิทธิประโยชน์และสวัสดิการต่าง ๆ อย่างหลากหลายและทั่วถึง
- 6) ส่งเสริมให้สมาชิก คณะกรรมการดำเนินการ และเจ้าหน้าที่สหกรณ์ มีความรู้ ความเข้าใจเรื่องหลักการอุดมการณ์สหกรณ์ และการบริหารสินทรัพย์ของสหกรณ์
- 7) ส่งเสริมสิ่งแวดล้อม และการมีส่วนร่วมในความรับผิดชอบต่อสังคม



ทรงพระเจริญ

สมเด็จพระเจ้าอยู่หัวมหาวชิราลงกรณ บดินทรเทพยวรางกูร รัชกาลที่ 10

หลักการสหกรณ์สากล

หลักการที่ 1 การเปิดรับสมาชิกทั่วไปและด้วยความสมัครใจ

สหกรณ์เป็นองค์กรโดยสมัครใจ เปิดรับบุคคลทุกคนซึ่งสามารถใช้บริการของสหกรณ์ และเต็มใจรับผิดชอบในฐานะสมาชิกเข้าเป็นสมาชิกโดยไม่มีการเลือกปฏิบัติในเรื่องเพศ ฐานะ ทางสังคม เชื้อชาติ การเมือง หรือศาสนา

หลักการที่ 2 การควบคุมโดยสมาชิกตามหลักประชาธิปไตย

สหกรณ์เป็นองค์กรประชาธิปไตยที่ควบคุมสมาชิกซึ่งมีส่วนร่วมอย่างแข็งขันในการกำหนดนโยบายและการตัดสินใจของสหกรณ์ ชายและหญิงผู้ปฏิบัติงานในฐานะผู้แทนจากการเลือกตั้ง ต้องรับผิดชอบต่อบรรดาสมาชิก ในสหกรณ์ปฐมสมาชิกมีสิทธิออกเสียงเท่ากัน (คนหนึ่งมีหนึ่งเสียง) และในสหกรณ์ระดับอื่นก็จัดให้ดำเนินการตามแนวทางประชาธิปไตยด้วย

หลักการที่ 3 การมีส่วนร่วมทางเศรษฐกิจโดยสมาชิก

สมาชิกพึงมีส่วนให้ทุนแก่สหกรณ์อย่างเป็นธรรม และควบคุมใช้ทุนของสหกรณ์ตามแนวทางประชาธิปไตยตามปกติ ส่วนหนึ่งของทุนนั้นอย่างน้อยที่สุดต้องเป็นทรัพย์สินส่วนรวมของสหกรณ์และสมาชิก จะได้รับผลตอบแทนในอัตราจำกัด (ถ้ามี) จากการลงทุนในสหกรณ์ตามเงื่อนไขแห่งการเป็นสมาชิก บรรดาสมาชิกจะจัดสรรเงินส่วนเกินเพื่อความมุ่งหมายอย่างใดอย่างหนึ่ง หรือทั้งหมดดังต่อไปนี้ก็ได้ คือ เพื่อพัฒนาสหกรณ์ของเรา โดยอาจก่อตั้งเงินสำรอง ซึ่งอย่างน้อยที่สุด ส่วนหนึ่งของเงินสำรองนี้จะแบ่งแยกมิได้ หรือจัดสรรเพื่อประโยชน์แก่สมาชิกตามส่วนของธุรกิจที่ได้ทำกับสหกรณ์ หรือเพื่อสนับสนุนกิจกรรมอื่นๆ ที่บรรดาสมาชิกเห็นชอบ

หลักการที่ 4 การปกครองตนเองและความเป็นอิสระ

สหกรณ์เป็นองค์กรช่วยตนเองและปกครองตนเอง ซึ่งควบคุมโดยสมาชิก ถ้าสหกรณ์เข้าทำความตกลงกับองค์กรอื่นๆ รวมทั้งรัฐบาล หรือแสวงหาทุนจากแหล่งภายนอก สหกรณ์พึงทำข้อตกลงเช่นนั้นภายใต้เงื่อนไขอันมั่นใจได้ว่า บรรดาสมาชิกยังคงควบคุมสหกรณ์ตามแนวทางประชาธิปไตย และจะต้องอ้างรายได้ซึ่งสภาพการปกครองตนเองของสหกรณ์

หลักการที่ 5 การศึกษา การฝึกอบรม และข้อมูลข่าวสาร

สหกรณ์พึงให้การศึกษและการฝึกอบรมแก่บรรดาสมาชิกผู้แทนจากการเลือกตั้ง ผู้จัดการ และพนักงาน เพื่อบุคคลเหล่านั้นสามารถมีส่วนช่วยพัฒนาสหกรณ์ของพวกเขา อย่างมีประสิทธิภาพ และพึงให้ข่าวสารความรู้ในเรื่องลักษณะและประโยชน์ของการสหกรณ์แก่ประชาชนทั่วไป โดยเฉพาะอย่างยิ่งเยาวชน และผู้นำด้านความคิดเห็น

หลักการที่ 6 การร่วมมือระหว่างสหกรณ์

สหกรณ์พึงรับใช้สมาชิกอย่างมีประสิทธิภาพผลสูงสุดและทำให้ขบวนการสหกรณ์เข้มแข็ง โดยการทำงานด้วยกัน ภายใต้โครงสร้างอันประกอบด้วยสหกรณ์ระดับท้องถิ่น ระดับชาติ ระดับภูมิภาคและระดับระหว่างประเทศ

หลักการที่ 7 ความเอื้ออาทรต่อชุมชน

สหกรณ์พึงทำงานเพื่อการพัฒนาที่ยั่งยืนของชุมชนที่สหกรณ์ตั้งอยู่ ทั้งนี้ตามนโยบายที่ได้รับความคิดเห็นชอบจากบรรดาสมาชิก

คำนำ

สหกรณ์ออมทรัพย์มหาวิทยาลัยเชียงใหม่ จำกัด (สอ.มช.) ได้จัดทำ หนังสือรายงานกิจการประจำปีต่อเนื่องกันมาตลอดทุกปี ตั้งแต่ปี 2519 จนถึงปี 2560 เป็นเวลา 41 ปี เพื่อรายงานผลการดำเนินงานในรอบปีที่ผ่านมาให้สมาชิกทราบ ซึ่งประกอบด้วย รายงานจำนวนสมาชิก ฐานะการเงินของสหกรณ์ฯ ตลอดจนกิจกรรมต่าง ๆ ที่ สอ.มช. ได้จัดขึ้น และใช้รายงานนี้เพื่อเป็นเอกสารประกอบการประชุมใหญ่สามัญ ประจำปี 2560 รวมทั้งเผยแพร่ผลการดำเนินการให้สหกรณ์อื่นและผู้สนใจได้ศึกษาหาความรู้ คณะผู้จัดทำหวังว่ารายงานกิจการประจำปี 2560 สามารถให้ข้อมูลแก่สมาชิกและผู้สนใจให้ได้รับประโยชน์ และรับทราบความก้าวหน้าของสหกรณ์ออมทรัพย์มหาวิทยาลัยเชียงใหม่ จำกัด ในรอบปีที่ผ่านมาด้วยดี

คณะผู้จัดทำ

สารบัญ

คำนำ	1	•	เจ้าหน้าที่สหกรณ์	10
สารบัญ	1	•	ประวัติและความเป็นมา สอ.มช.	12
สารนายกสภามหาวิทยาลัยเชียงใหม่	2	•	รายงานผลการดำเนินงาน ประจำปี 2560	16
สารรักษาการแทนอธิการบดีมหาวิทยาลัยเชียงใหม่	3	•	ตารางสรุปผลการดำเนินการในปี 2560	16
สารประธานกรรมการดำเนินการ ที่ปรึกษาทิตติมศักดิ์ และที่ปรึกษา	4	•	รายงานการตรวจสอบกิจการสหกรณ์ ประจำปี 2560	45
ผู้ตรวจสอบกิจการ และผู้สอบบัญชี	5	•	รายงานการสอบบัญชีสหกรณ์ ประจำปี 2560	58
คณะกรรมการดำเนินการ	6	•	เปรียบเทียบการดำเนินงาน 5 ปีของสหกรณ์	89
	7	•	ประมวลภาพกิจกรรมในรอบปี 2560	93
		•		

สาร

นายกสภามหาวิทยาลัยเชียงใหม่ ศาสตราจารย์เกียรติคุณ นายแพทย์เกษม วัฒนชัย



ผมขอแสดงความยินดีกับสมาชิก คณะกรรมการดำเนินการและฝ่ายจัดการทุกท่าน ที่สหกรณ์ออมทรัพย์มหาวิทยาลัยเชียงใหม่ จำกัด ได้ดำเนินกิจการครบอีก 1 ปี

การสหกรณ์เป็นกิจการที่เป็นประโยชน์ต่อบุคคล ชุมชน องค์กร สถาบันและต่อประเทศชาติ เป็นกิจการที่เปิดโอกาสให้มีส่วนร่วมใน

กิจกรรมทางเศรษฐกิจ และเป็นองค์กรด้านสวัสดิการสำหรับสมาชิก ทุกคน สามารถทำให้สมาชิกทุกคนมีชีวิตที่ดีขึ้นได้ผ่านระบบ “ช่วยเหลือตนเอง และ ช่วยเหลือซึ่งกันและกัน”

สหกรณ์ฯ จะเจริญก้าวหน้า มีความมั่นคงและยั่งยืน ต้องอาศัยบุคคล 3 ฝ่ายต้องร่วมมือร่วมใจกัน คือสมาชิก คณะกรรมการ และฝ่ายจัดการ โดยเฉพาะคณะกรรมการ และฝ่ายจัดการ ควรยึดหลักธรรมาภิบาล ในการบริหารกิจการของสหกรณ์ให้เป็นไปอย่างซื่อสัตย์ โปร่งใส มีความรับผิดชอบ สร้างการมีส่วนร่วม และมีการใช้กระบวนการบริหารจัดการ เพื่อให้การใช้ทรัพยากรเป็นไปอย่างมีประสิทธิภาพ เกิดประสิทธิผล คุ่มค่า และโดยประหยัด เป็นผลให้เกิดประโยชน์สูงสุด แก่ผู้มีส่วนได้ส่วนเสียทุกฝ่ายอย่างเป็นธรรม เพื่อให้สหกรณ์สามารถดำเนินงานประสบความสำเร็จบรรลุวัตถุประสงค์อย่างมั่นคงและยั่งยืน ส่งผลให้สหกรณ์เป็นที่เชื่อถือและยอมรับจากทุกฝ่ายที่เกี่ยวข้อง

ในวาระครบรอบการดำเนินกิจการประจำปี 2560 ขอให้กิจการของสหกรณ์ออมทรัพย์มหาวิทยาลัยเชียงใหม่ จำกัด ประสบความสำเร็จยิ่งขึ้นต่อไป เพื่อประโยชน์แก่บุคลากรของมหาวิทยาลัยเชียงใหม่ ซึ่งเป็นสมาชิกของสหกรณ์ฯ แห่งนี้ตลอดไป

เกษม วัฒนชัย

(ศาสตราจารย์เกียรติคุณ นายแพทย์เกษม วัฒนชัย)

นายกสภามหาวิทยาลัยเชียงใหม่

สาร

ศาสตราจารย์เกียรติคุณ นายแพทย์อาวุธ ศรีศุกรี อุปนายกสภามหาวิทยาลัย รักษาการแทนอธิการบดีมหาวิทยาลัยเชียงใหม่



ในโอกาสที่สหกรณ์ออมทรัพย์มหาวิทยาลัยเชียงใหม่ จำกัด ดำเนินกิจการครบรอบอีก 1 ปี ผมขอแสดงความยินดีกับคณะกรรมการดำเนินการที่บริหารจัดการอยู่บนพื้นฐานของความมั่นคงของสหกรณ์เป็นหลัก ซึ่งจะส่งผลให้เกิดความเชื่อมั่น ความไว้วางใจ จากหมู่มวลชนสมาชิก อีกทั้งเป็นแบบอย่างให้แก่สหกรณ์อื่น ๆ ได้ การที่สหกรณ์ได้มุ่งเน้นที่จะให้สหกรณ์เป็นที่พึ่งสำหรับสมาชิก ไม่ว่าจะเป็นเรื่องการออมที่ได้รับอัตราดอกเบี้ยเงินฝากสูง การให้เงินกู้เพื่อที่อยู่อาศัยในอัตราดอกเบี้ยที่ต่ำ เพื่อเป็นหลักประกันความมั่นคงแห่งอนาคต จนส่งผลให้สมาชิกมีความเป็นอยู่และมีคุณภาพชีวิตที่ดีขึ้น อีกทั้งยังมีการคืนกำไรให้สมาชิกในรูปแบบต่าง ๆ ด้วย จึงถือได้ว่า สหกรณ์เป็นหน่วยงานที่สำคัญและทรงคุณค่าอย่างยิ่งที่ช่วยเหลือสมาชิกในเชิงสวัสดิการ

ในปี 2559 และ ปี 2560 มีข่าวเกี่ยวกับสหกรณ์ที่มีปัญหาหลายแห่ง ทำให้กรมส่งเสริมสหกรณ์ ได้ปฏิรูประบบบริหารจัดการ เข้ามามากำกับดูแลสหกรณ์ออมทรัพย์และสหกรณ์เครดิตยูเนียนให้เข้มข้นมากยิ่งขึ้น โดยในปี 2560 ได้ระดมความเห็นจากหน่วยงานที่เกี่ยวข้องไม่ว่าจะเป็นกรมส่งเสริมสหกรณ์ กระทรวงการคลัง และตัวแทนจากขบวนการสหกรณ์ เพื่อหาแนวทางที่เหมาะสมและเพื่อป้องกันปัญหาที่อาจเกิดขึ้น ทั้งนี้ ได้มีการจัดทำเกณฑ์มาตรฐานการบริหารจัดการสหกรณ์ออมทรัพย์ การกำกับดูแล โดยเฉพาะสหกรณ์ออมทรัพย์ขนาดใหญ่ ที่มีทุนดำเนินการเกินกว่า 5,000 ล้านบาท ให้มีการบริหารงานด้วยหลักธรรมาภิบาล มีการพัฒนาข้อมูลและระบบสารสนเทศของสหกรณ์ให้มีความทันสมัยมากยิ่งขึ้น กำหนดให้มีการควบคุมภายใน เพื่อการบริหารจัดการที่มีคุณภาพและมีความโปร่งใส

สหกรณ์เป็นองค์กรของส่วนรวม ดังนั้น การร่วมมือร่วมใจกันช่วยดูแลโดยใช้หลักธรรมาภิบาล จะนำไปสู่การเสริมสร้างที่เข้มแข็งและมีเสถียรภาพทางการเงิน ตลอดจนสหกรณ์มีความมั่นคงยั่งยืน และเจริญก้าวหน้าต่อไปได้ จึงขอให้ทุกฝ่ายตระหนักและเห็นความสำคัญในเรื่องดังกล่าว

สุดท้ายนี้ ผมขออำนาจคุณพระศรีรัตนตรัยและสิ่งศักดิ์สิทธิ์ทั้งหลายจงดลบันดาลให้สมาชิก กรรมการดำเนินการ เจ้าหน้าที่ ตลอดจนผู้เกี่ยวข้องของสหกรณ์ออมทรัพย์มหาวิทยาลัยเชียงใหม่ จำกัด ทุกท่าน จงประสบแต่ความสุข ความเจริญสืบไป

(ศาสตราจารย์เกียรติคุณ นายแพทย์อาวุธ ศรีศุกรี)
อุปนายกสภามหาวิทยาลัย
รักษาการแทนอธิการบดีมหาวิทยาลัยเชียงใหม่

สาร

ประธานกรรมการดำเนินการ ผู้ช่วยศาสตราจารย์ปฐม ปฐมธนพงศ์



ในรอบปี 2560 ที่ผ่านมา ชาวต่าง ๆ ที่เกี่ยวข้องกับ การบริหารงานสหกรณ์ออมทรัพย์มีลักษณะในด้านลบหลาย ๆ เรื่อง ทำให้กรมส่งเสริมสหกรณ์ได้มีนโยบายในการควบคุม การทำงาน ของสหกรณ์ออมทรัพย์มากขึ้น โดยกำหนดกรอบของการดำเนิน งานเข้มงวดมากขึ้น มีการแก้ไขพระราชบัญญัติสหกรณ์ โดยกำหนดเป็นฉบับร่างให้สหกรณ์ต่าง ๆ ร่วมแสดงความคิดเห็น (ประชาพิจารณ์) แทนพระราชบัญญัติเดิม ซึ่งประกาศใช้มา ตั้งแต่ พ.ศ. 2542 และฉบับที่ 2 ในปี พ.ศ. 2553 ในฉบับร่างพระราชบัญญัติใหม่นี้ทางกรมส่งเสริม สหกรณ์ กระทรวงเกษตรและสหกรณ์ได้มีการแก้ไขปรับปรุงให้มีการเพิ่มเติมอำนาจหน้าที่ของนาย ทะเบียนสหกรณ์ การกำหนดระบบบัญชีและการกำหนดคุณสมบัติผู้สอบบัญชี รวมทั้งกำหนดหน้าที่รับ ผิดชอบและลักษณะต้องห้ามของคณะกรรมการดำเนินการและผู้จัดการ เป็นต้น สำหรับสหกรณ์ออม ทรัพย์มหาวิทยาลัยเชียงใหม่ จำกัด (สอ.มช.) มีโครงสร้างแนวทางการดำเนินงานและผลการดำเนินงาน อยู่ในกรอบของพระราชบัญญัติเดิมในร่างฉบับใหม่ ทำให้ สอ.มช.ของเรามีความเข้มแข็ง มีประสิทธิภาพ ในการดำเนินงานเป็นที่ยอมรับ จนได้รับการจัดมาตรฐานสหกรณ์ ประจำปี 2560 ในระดับมาตรฐานดี เลิศ เกรด A จากกรมส่งเสริมสหกรณ์ ซึ่งเป็นความภาคภูมิใจของพวกเรา

สำหรับผลการดำเนินงานในปีที่ผ่านมา (พ.ศ. 2560) สอ.มช.ได้ผลกำไรมากกว่า ปี พ.ศ. 2559 ทั้ง ๆ ที่มีวิกฤติของระบบเศรษฐกิจต่าง ๆ มากขึ้น ผมต้องขอขอบคุณในความร่วมมือของสมาชิก ท่านที่ปรึกษา คณะกรรมการดำเนินการ และเจ้าหน้าที่ทุกท่าน ที่ได้ร่วมทำงานและให้การสนับสนุน กิจการของ สอ.มช. จนทำให้ผลการดำเนินงานเจริญก้าวหน้า ขอให้สิ่งศักดิ์สิทธิ์ทั้งหลายอำนวยการให้ สมาชิกและผู้ร่วมงานทุกท่าน มีความสุขความเจริญสืบไป

(ผู้ช่วยศาสตราจารย์ปฐม ปฐมธนพงศ์)
ประธานกรรมการดำเนินการ
สหกรณ์ออมทรัพย์มหาวิทยาลัยเชียงใหม่ จำกัด

ที่ปรึกษากิตติมศักดิ์ และที่ปรึกษาสหกรณ์



ศาสตราจารย์ เกียรติคุณ นายแพทย์อาวุธ ศรีศุกรี
รักษาการแทนอธิการบดี มหาวิทยาลัยเชียงใหม่
ที่ปรึกษากิตติมศักดิ์



รองศาสตราจารย์ ดร.จิรวรรณ ฉายสุวรรณ
ที่ปรึกษาด้านบริหารและพัฒนาสหกรณ์



ดร.ณรงค์ ตนานุวัฒน์
ที่ปรึกษาด้านบริหารสหกรณ์

ผู้ตรวจสอบกิจการและผู้สอบบัญชีสหกรณ์ ประจำปี 2560

ผู้ตรวจสอบกิจการสหกรณ์



รองศาสตราจารย์ นายแพทย์วัชร รุจิเวชพงศธร
ผู้ตรวจสอบกิจการด้านบริหารและปฏิบัติการ



อาจารย์ ดร.เอื้อบุญ เอกะสิงห์
ผู้ตรวจสอบกิจการด้านการเงินและบัญชี

ผู้สอบบัญชีสหกรณ์



นางชมพูนุท บัวดีน
ผู้สอบบัญชีสหกรณ์

คณะกรรมการดำเนินการ สหกรณ์ออมทรัพย์มหาวิทยาลัยเชียงใหม่ จำกัด ประจำปี 2560



ผู้ช่วยศาสตราจารย์ปฐม ปฐมธนพงศ์
ประธานกรรมการดำเนินการ

- | | |
|---|-----------------------------------|
| 1. ผู้ช่วยศาสตราจารย์ปฐม ปฐมธนพงศ์ | ประธานกรรมการดำเนินการ |
| 2. ผู้ช่วยศาสตราจารย์ชาติรี เรืองเดชณรงค์ | รองประธานกรรมการดำเนินการ คนที่ 1 |
| 3. รองศาสตราจารย์ ดร.บุญเสริม ชีวะอิสระกุล | รองประธานกรรมการดำเนินการ คนที่ 2 |
| 4. รองศาสตราจารย์สุวรรณา เลหาะวิสุทธิ์ | กรรมการและเหรัญญิก |
| 5. นายสุรชาติ สุวรรณ | กรรมการและเลขานุการ |
| 6. รองศาสตราจารย์ ทันตแพทย์ ดร.สิทธิชัย วนจันทร์รักษ์ | กรรมการ |
| 7. อาจารย์ไพสิฐ พาณิชย์กุล | กรรมการ |
| 8. รองศาสตราจารย์ นายแพทย์อำนาจ อยู่สุข | กรรมการ |
| 9. รองศาสตราจารย์ธีรภัทร วรรณฤมล | กรรมการ |
| 10. รองศาสตราจารย์ ดร.สิริวุฒิ บุรณพิร | กรรมการ |
| 11. รองศาสตราจารย์ ดร.ธเนศ ศรีวิชัยลำพันธ์ | กรรมการ |
| 12. นายเดชา พริ้งลำภู | กรรมการ |
| 13. นายประหยัด กาวิชัย | กรรมการ |
| 14. นายพงศ์พันธ์ รัตน์ะ | กรรมการ |
| 15. นายวิชรินทร์ ไชยวุฒิ | กรรมการ |

คณะกรรมการอำนวยการ



บน : จากซ้าย

นายสุรชาติ สุวรรณ
กรรมการและเลขานุการ
รองศาสตราจารย์สุวรรณา เล้าหะวิสุทธิ์
กรรมการและเหรัญญิก

ล่าง : จากซ้าย

รองศาสตราจารย์ ดร.บุญเสริม ชีวะอิสระกุล
รองประธานกรรมการ คนที่ 2
ผู้ช่วยศาสตราจารย์ปฐุม ปฐมธนพงศ์
ประธานกรรมการดำเนินการ
ผู้ช่วยศาสตราจารย์ชาติรี เรืองเดชณรงค์
รองประธานกรรมการ คนที่ 1

คณะกรรมการเงินกู้



บน : จากซ้าย

นายวัชรินทร์ ไชยวุฒิ กรรมการ
นายประหยัด กาวิชัย กรรมการ
นายพงศ์พันธ์ รัตน์ะ กรรมการและเลขานุการ
นายสุรชาติ สุวรรณ กรรมการ

ล่าง : จากซ้าย

รองศาสตราจารย์ ดร.ธเนศ ศรีวิชัยลำพันธ์ รองประธานกรรมการ
ผู้ช่วยศาสตราจารย์ชาติรี เรืองเดชณรงค์ ประธานกรรมการ
นายเดชา พริงล้ำภู กรรมการ

คณะกรรมการศึกษา สวัสดิการ และประชาสัมพันธ์



บน : จากซ้าย

อาจารย์ไพสิฐ พาณิชกุล	กรรมการ
รองศาสตราจารย์ธีรภัทร วรรณฤมล	กรรมการ
รองศาสตราจารย์ ดร.สิริวุฒิ บุรณพิร	กรรมการ
รองศาสตราจารย์สุวรรณา เลาะห์วิสุทธิ	กรรมการ

ล่าง : จากซ้าย

รองศาสตราจารย์ ทันตแพทย์ ดร.สิทธิชัย วนจันทร์รักษ์	กรรมการและเลขานุการ
รองศาสตราจารย์ ดร.บุญเสริม ชีวะอิสระกุล	ประธานกรรมการ
รองศาสตราจารย์ นายแพทย์อำนาจ อยู่สุข	รองประธานกรรมการ

เจ้าหน้าที่ สหกรณ์ออมทรัพย์มหาวิทยาลัยเชียงใหม่ จำกัด ประจำปี 2560



จากซ้าย :

นายจรงค์ศักดิ์ โชติบาง

ผู้จัดการ

นางสุรัชนี ชัยชนะ

รองผู้จัดการ

นางปรียานุช กันมะโน

รองผู้จัดการ

นางบุษบา ใจจันทร์

ผู้ช่วยผู้จัดการ

งานการเงิน

จากซ้าย :

นางโสภภาพร เซษฐภาดดา

เจ้าหน้าที่การเงิน

นางเพ็ญภา จอมจันทร์

หัวหน้างานการเงิน

นางสาวสิริภา บุญสวัสดิ์

เจ้าหน้าที่การเงิน



งานสินเชื่อ

จากซ้าย :

นายธวัชชัย วุฒิเจริญ

นายนิโรจน์ ทองกุล

นางสาวดวงกมล ธิยานันต์

เจ้าหน้าที่สินเชื่อ

หัวหน้างานสินเชื่อ

เจ้าหน้าที่นิติกร



งานคอมพิวเตอร์

จากซ้าย :

นางสาวยุบล ฟองรัตน์

หัวหน้างานคอมพิวเตอร์

นางสาวธันยาภรณ์ ดิษกร

เจ้าหน้าที่คอมพิวเตอร์





งานบัญชี

จากซ้าย :

นางสาวรุจิรา รุ่งวิสัย
นางกรทิพย์ โนจา
นางวันเพ็ญ เชียงหุ่น

เจ้าหน้าที่บัญชี
หัวหน้างานบัญชี
เจ้าหน้าที่บัญชี

งานธุรการ

บน : จากซ้าย

นายสมเพชร หินวงศ์ ลูกจ้าง
นางสาวนนทลี ศรีสว่าง เจ้าหน้าที่ธุรการ
นายเกรียงไกร จันทร์กลาง ลูกจ้าง

ล่าง : จากซ้าย :

นางสาวสุพิมาย มาลา เจ้าหน้าที่สมาคมสถาปนิกฯ
นางภัทรา กิตติปลัสสร หัวหน้างานธุรการ
นางรมิดา อินทรปรีชา เจ้าหน้าที่ธุรการ



สาขาสวนดอก

จากซ้าย

นายชาญชัย ณะวิชัย ลูกจ้าง
นางสาวญาดา สนธิคุณ เจ้าหน้าที่การเงิน
นางปริญานุช กันมะโน รองผู้จัดการ
นางสาวยอดขวัญ ปวงคำ เจ้าหน้าที่สินเชื่อ
นายประจวบ แก้วหลวง เจ้าหน้าที่การเงิน

ประวัติ และความเป็นมา สหกรณ์ออมทรัพย์มหาวิทยาลัยเชียงใหม่ จำกัด

ในช่วงเดือนมีนาคม พ.ศ. 2510 ฯพณฯ สุนทร หงส์สตารมภ์ ดำรงตำแหน่งอธิการบดี มหาวิทยาลัยเชียงใหม่ในขณะนั้นได้ดำริที่จะจัดตั้งสหกรณ์ออมทรัพย์มหาวิทยาลัยเชียงใหม่ จำกัด ขึ้น เพื่อให้เป็นสวัสดิการแก่อาจารย์ และข้าราชการ แต่เนื่องจากท่านดำรงตำแหน่งอธิการบดีเพียง 1 ปี ทำให้การจัดตั้งได้หยุดชะงักไป ต่อมา ผู้ช่วยศาสตราจารย์ นคร ณ ลำปาง หัวหน้ากองกลาง สำนักงานอธิการบดี (ในขณะนั้น) ได้มีบันทึกขอความเห็นชอบในการจัดตั้งสหกรณ์ออมทรัพย์มหาวิทยาลัยเชียงใหม่ จำกัด ต่อ ศาสตราจารย์ นายแพทย์ยงยุทธ สัจจวาณิชย์ อธิการบดีมหาวิทยาลัยเชียงใหม่ โดยมีเหตุผลสำคัญ เพื่อเป็นสวัสดิการแก่อาจารย์ ข้าราชการ และลูกจ้างมหาวิทยาลัยเชียงใหม่ และได้รับความเห็นชอบจึงมีคำสั่งแต่งตั้งกรรมการเพื่อเตรียมการจัดตั้งสหกรณ์ออมทรัพย์ เมื่อวันที่ 7 พฤศจิกายน 2518 คณะกรรมการฯ ได้ยกร่างข้อบังคับสหกรณ์ออมทรัพย์ แล้วได้เสนอขอความเห็นต่อที่ประชุมคณบดี จากนั้นได้ประกาศเชิญชวนอาจารย์ ข้าราชการและลูกจ้างประจำของมหาวิทยาลัยเชียงใหม่สมัครเป็นสมาชิกก่อตั้ง ปรากฏว่ามีผู้สนใจเป็นสมาชิกประมาณหนึ่งร้อยคน และได้เสนอร่างข้อบังคับเพื่อขอจดทะเบียนตามพระราชบัญญัติสหกรณ์ พ.ศ. 2511 นายทะเบียนสหกรณ์ได้รับจดทะเบียนใช้ข้อบังคับสหกรณ์ออมทรัพย์มหาวิทยาลัยเชียงใหม่ จำกัด และอนุญาตให้ใช้ข้อบังคับสำหรับสหกรณ์นี้ ตั้งแต่วันที่ 27 เมษายน พ.ศ. 2519 ระยะเวลาปีแรก เป็นระยะที่ก่อสร้างตัวเริ่มต้นจากสมาชิกที่จดทะเบียนจัดตั้งหนึ่งร้อยคนเศษ เมื่อสิ้นปี 2519 มีสมาชิก 916 คน และมีการขยายตัวเพิ่มขึ้นตามลำดับ เมื่อสิ้นปี 2528 มีสมาชิก 4,545 คน ทุนเรือนหุ้น 32.50 ล้านบาท ช่วงแรกได้รับการสนับสนุนจากมหาวิทยาลัยอย่างมาก ทั้งสถานที่ทำงาน บุคลากรช่วยทำงาน การให้เงินกู้แก่สมาชิก เพื่อให้พอเพียงกับความต้องการของสมาชิกที่จะกู้เงิน สหกรณ์เริ่มรับฝากเงินจากสมาชิกในปี 2522 จนถึงสิ้นปี 2528 มีเงินฝากรวม 10.61 ล้านบาท และในปี 2523 สหกรณ์เริ่มจัดสวัสดิการให้แก่สมาชิก ได้แก่ จัดตั้งกองทุนสาธารณประโยชน์ ช่วยเหลือสมาชิกเมื่อเกิดอุบัติเหตุต่าง ๆ ทุนส่งเสริมการศึกษาเป็นทุนให้บุตร-ธิดาสมาชิกและตัวสมาชิกเองที่ศึกษาต่อ และเงินช่วยเหลือการศพเมื่อสมาชิกถึงแก่กรรม ระยะเวลาปีที่สอง เป็นช่วงเวลาของการเติบโตใหญ่และรับพระราชทานโล่เกียรตินคุณเป็น “สหกรณ์ออมทรัพย์ดีเด่นแห่งชาติ ประจำปี 2539” ซึ่งเป็นปีที่สหกรณ์มีอายุครบ 20 ปีพอดี เมื่อสิ้นปี 2538 มีสมาชิก 7,266 คน ทุนเรือนหุ้นเพิ่มเป็น 314.55 ล้านบาท เงินรับฝากเป็น 656.27 ล้านบาท ในปี 2538 นี้เองที่สหกรณ์ได้เริ่มให้เงินกู้แก่สหกรณ์ออมทรัพย์อื่นเป็นเงิน 244.78 ล้านบาท ปี 2536 สหกรณ์ได้จัดตั้งกองทุนรวมใจช่วยเหลือสมาชิก โดยมีหลักการสงเคราะห์สมาชิกเมื่อเสียชีวิต หรือทุพพลภาพ จนไม่สามารถประกอบอาชีพได้ หรือกรณีที่สมาชิกมีอายุครบ 65 ปีบริบูรณ์ขึ้นไป ก็จะจ่ายให้ไม่เกินกึ่งหนึ่งของสิทธิที่จะได้รับก่อน ที่เหลือจ่ายให้ทายาทเมื่อสมาชิกเสียชีวิต ระยะเวลาปีที่สาม เป็นเวลาของการพัฒนาอย่างต่อเนื่อง

เมื่อสิ้นปี 2548 สมาชิกเพิ่มขึ้นเป็น 7,445 คน สมาชิกสหกรณ์เพิ่มขึ้นไม่มากเนื่องจากจำนวนข้าราชการบรรจุใหม่มีน้อยมาก อย่างไรก็ตามทุนเรือนหุ้นเพิ่มเป็น 989.92 ล้านบาท โดยเฉพาะทุนสำรอง เพิ่มจากปี 2538 ซึ่งมีเพียง 31.47 ล้านบาท เป็น 179.31 ล้านบาท ในปี 2548 ซึ่งเพิ่มขึ้นมากอย่างชัดเจน จากที่ประชุมใหญ่เห็นชอบให้จัดสรรกำไรสุทธิเป็นทุนสำรองประมาณร้อยละ 25 ซึ่งเป็นความมั่นคงของ สหกรณ์ เงินรับฝากก็เพิ่มขึ้นเป็น 2,177.28 ล้านบาท ในปี 2548 แสดงถึงความเชื่อมั่นของสมาชิกที่มีต่อสหกรณ์ ในช่วงสิบปีที่ผ่านมาได้ มีการจัดตั้งสมาคมกสิกรสงเคราะห์ สหกรณ์ออมทรัพย์มหาวิทยาลัยเชียงใหม่ มีระเบียบว่าด้วยเงินบำเหน็จสมาชิก โดยเป็นเงินจ่ายให้สมาชิกที่มีอายุครบหกสิบปีบริบูรณ์ และเป็นสมาชิกต่อเนื่องมาตั้งแต่ 10 ปีขึ้นไป มีการให้ของขวัญวันเกิดสมาชิกเป็นหุ้น ซึ่งแนวโน้มเงินสวัสดิการสมาชิกคงจะมีมากขึ้นตามลำดับ

สหกรณ์ ออมทรัพย์มหาวิทยาลัยเชียงใหม่ จำกัด ได้เริ่มนำคอมพิวเตอร์ตั้งแต่ปี 2526 และในปี 2534 เริ่มใช้โปรแกรมงาน 3 ระบบ คือ ระบบทะเบียนหุ้น/หนี้ ระบบเงินฝาก และระบบบัญชี โดยมีการพัฒนาตามลำดับ จนถึงปี พ.ศ. 2540 ได้ใช้บริการเครือข่ายเต็มรูปแบบเชื่อมต่อกับหน่วยบริการสวนดอกรวมทั้งเครือข่ายอินเทอร์เน็ต จนกระทั่งปี พ.ศ.2546 ได้จัดจ้างพัฒนาระบบโปรแกรมเต็มรูปแบบ ทั้งงานหลักและงานเสริมรวม 11 ระบบ และเริ่มใช้แทนระบบเก่าทั้งหมดในปี พ.ศ. 2548 และในปี 2547 สหกรณ์ได้ย้ายหน่วยบริการสวนดอกมาอยู่ ชั้น 1 ของอาคารเรียน 12 ชั้น คณะเทคนิคการแพทย์ เพื่อเพิ่มความสะดวกแก่สมาชิกฝั่งวิทยาศาสตร์สุขภาพ จนกระทั่งปี 2551 สหกรณ์ได้ย้ายสำนักงานหน่วยบริการสวนดอกอีกครั้งหนึ่ง ไปยังชั้น 1 อาคารสุจินโณ คณะแพทยศาสตร์ ซึ่งมีเนื้อที่กว้างขวางกว่าเดิม และอำนวยความสะดวกต่อสมาชิกที่มามีติดต่อเพิ่มมากขึ้น ปี 2552 สอ.มช.ได้รับคัดเลือกให้เป็นสหกรณ์ออมทรัพย์ดีเด่น (ประเภทขนาดใหญ่มาก) คัดเลือกโดยชุมนุมสหกรณ์ออมทรัพย์แห่งประเทศไทย จำกัด ในปี 2553 สอ.มช.ได้รับรางวัลด้านการส่งเสริมการออมดีเด่น อันดับ 3 ซึ่งคัดเลือกโดยชุมนุมสหกรณ์ออมทรัพย์แห่งประเทศไทย จำกัด ในปี 2554 สหกรณ์ฯ ได้เปิดให้สมาชิกซื้อหุ้นพิเศษได้ โดยรับซื้อรวมจำนวนไม่เกิน 50 ล้านบาท และในปีเดียวกันนี้ รศ.ดร.นัยทัศน์ ภูศรีณย์ ประธานกรรมการดำเนินการ ได้รับคัดเลือกให้เป็น “นักสหกรณ์ออมทรัพย์ดีเด่น สาขานักบริหาร” และ สอ.มช.ได้รับรางวัลสหกรณ์ที่มียอดเงินออมสูงสุด จากชุมนุมสหกรณ์ออมทรัพย์แห่งประเทศไทย จำกัด ปี 2555 สอ.มช.มีสมาชิก 9,411 คน มีทุนเรือนหุ้น 1,962.63 ล้านบาท และมีทุนดำเนินการ 5,233.66 ล้านบาท ผลงานปีนี้กล่าวสรุปสั้น ๆ คือ ด้านการบริหาร สอ.มช.ได้จัดทำการบริหารความเสี่ยงครอบคลุมทุกงาน ด้านบริการเงินกู้ ได้ขยายวงเงินกู้ ส่งเสริมให้มีการกู้เพื่อส่งเสริมฐานะของสมาชิก ด้านเงินออม ส่งเสริมให้มีการฝากเงิน โดยจัดให้มีผลิตภัณฑ์เงินฝากที่ให้ผลตอบแทนไม่น้อยกว่าสถาบันการเงินอื่น จากผลงานต่อเนื่องกันมา ประธานกรรมการดำเนินการ สอ.มช.ได้รับรางวัลบุคลากรสหกรณ์ดีเด่นระดับจังหวัด รองผู้จัดการ สอ.มช.ได้รับรางวัล นักสหกรณ์ออมทรัพย์ดีเด่น สาขานักปฏิบัติการ รายงานกิจการของ สอ.มช.ปี 2554 ได้รับเกียรติบัตรด้านรายงานกิจการดีเด่น ปี 2554 ยิ่งไปกว่านั้น สอ.มช.ได้รับรางวัลสหกรณ์ที่มียอดเงินออมสูงสุดจากชุมนุมสหกรณ์ออมทรัพย์แห่งประเทศไทย จำกัด ติดต่อกันทั้งปี 2554 ปี 2555 ปี 2556 เป็นอีกปีหนึ่งที่สภาพทางเศรษฐกิจโดยรวมของ

ประเทศไม่สดใสนัก ค่าครองชีพสูงขึ้น หนี้สินครัวเรือนสูงขึ้นเช่นกัน สอ.มช.ได้ตระหนักถึงข้อเท็จจริงเหล่านี้ จึงได้มีการกระตุ้นให้สมาชิกกระมัดระวังค่าใช้จ่ายและเก็บออม มีกิจกรรมส่งเสริมการออมทรัพย์ แก่บุตรของสมาชิก จัดเสวนาให้ความรู้การวางแผนทางการเงิน และการบริหารหนี้ เพราะการบริหารการเงินส่วนบุคคลนั้นมีความสำคัญยิ่งในสังคมปัจจุบัน ด้านการดำเนินการของสหกรณ์ ปี 2556 และปี 2557 ผลการดำเนินงานโดยภาพรวมเป็นที่น่าพอใจทั้งด้านผลกำไรที่เกินเป้าหมาย และมีการดำเนินงานตามมาตรฐานสหกรณ์ ซึ่งได้รับการประเมินในระดับดีเลิศจากกรมส่งเสริมสหกรณ์ นอกจากนี้ ในปี 2557 ได้มีการแก้ไขระเบียบว่าด้วยกองทุนรวมใจช่วยเหลือสมาชิก เพื่อเพิ่มการจ่ายเงินให้แก่สมาชิกที่เกษียณอายุขณะที่มีชีวิตอยู่ โดยสมาชิกจะได้รับจนครบ 100,000.00 บาท ปี 2558 เป็นอีกปีหนึ่งที่ สอ.มช.มีความภาคภูมิใจที่ได้รับรางวัลสหกรณ์ออมทรัพย์ดีเด่น และรองผู้จัดการ (นางสุรัชณี ชัยชนะ) ได้รับรางวัลนักสหกรณ์ออมทรัพย์ ระดับดี สาขานักปฏิบัติการ สอ.มช.ได้เพิ่มหลักเกณฑ์เงินกู้สามัญเพื่อขอใช้กองทุนบำเหน็จบำนาญข้าราชการ (กบข.) การให้เงินกู้ฉุกเฉินโครงการพิเศษเพื่อกู้เงินปันผล เพื่อเพิ่มช่องทางการให้บริการและเพื่ออำนวยความสะดวกแก่สมาชิก นอกจากนี้ ปี 2558 เป็นปีแรกที่ สอ.มช.ได้จัดให้มีการสรรหาโดยส่งทางทางไปรษณีย์สำหรับสมาชิก ทำให้สถิติการใช้สิทธิ์สรรหากรรมการของสมาชิกในปีนี้มีเพิ่มสูงขึ้น

ในปี 2559 เป็นปีที่ สอ.มช.ดำเนินกิจการครบรอบ 40 ปี ในปีนี้ สอ.มช.ได้จัดตั้งกองทุน 40 ปีสมาชิกผู้สูงอายุขึ้น เพื่อเพิ่มสวัสดิการให้แก่สมาชิก นอกจากนี้ เพื่อให้สมาชิกสามารถติดตามข่าวสารของ สอ.มช.ได้รวดเร็วขึ้น ปี 2559 สอ.มช.ส่งข้อความถึงสมาชิกผ่านทาง SMS หรือ Email ที่สมาชิกได้แจ้งต่อสหกรณ์ไว้ สำหรับสถานภาพทางการเงิน ณ วันที่ 31 ธันวาคม 2559 สอ.มช.มีทุนดำเนินการ 7,609,892,839.20 บาท มีจำนวนสมาชิก 10,957 คน

ปี 2560 สอ.มช.ก้าวเข้าสู่ปีที่ 41 ปีนี้ สอ.มช.ได้รับรางวัล “สหกรณ์ออมทรัพย์คุณภาพมาตรฐาน” จากชุมนุมสหกรณ์ออมทรัพย์แห่งประเทศไทย จำกัด และในปีเดียวกันนี้ สอ.มช.ได้มีการพัฒนาระบบการให้บริการข้อมูลแก่สมาชิกผ่านเว็บไซต์ และโทรศัพท์มือถือ โดยสมาชิกสามารถดูข้อมูลส่วนตัวได้ ภายใต้ระบบปฏิบัติการ Android และ iOS สำหรับสถานภาพทางการเงิน ณ วันที่ 31 ธันวาคม 2560 สอ.มช.มีทุนดำเนินการ 8,388,950,188.37 บาท มีจำนวนสมาชิก 11,244 คน

รางวัลแห่งความภาคภูมิใจ

สอ.มช. ได้รับรางวัล “สหกรณ์ออมทรัพย์คุณภาพ มาตรฐาน”



สหกรณ์ออมทรัพย์มหาวิทยาลัยเชียงใหม่ จำกัด ได้รับรางวัล “สหกรณ์ออมทรัพย์คุณภาพ มาตรฐาน” จากชุมนุมสหกรณ์ออมทรัพย์แห่งประเทศไทย จำกัด พลโท ดร.วีระ วงศ์สรรค์ ประธานกรรมการชุมนุมสหกรณ์ออมทรัพย์แห่งประเทศไทย จำกัด ให้เกียรติเป็นประธานในพิธีเปิดป้าย “สหกรณ์ออมทรัพย์คุณภาพ มาตรฐาน” ณ สำนักงานสหกรณ์ออมทรัพย์ มช. เมื่อวันที่ 25 พฤษภาคม 2560

สอ.มช.ได้รับการจัดมาตรฐานดีเลิศ

สหกรณ์ออมทรัพย์มหาวิทยาลัยเชียงใหม่ จำกัด
ได้รับการจัดมาตรฐานสหกรณ์ ประจำปี 2560
โดยกรมส่งเสริมสหกรณ์ ระดับมาตรฐานดีเลิศ

(เกรด A) ได้คะแนน 96 ขึ้นไป เกณฑ์มาตรฐานสหกรณ์ แบ่งเป็น 4 ระดับ คือ

1. มาตรฐานดีเลิศ คือ ได้คะแนน 96 ขึ้นไป ได้เกรด A
2. มาตรฐานดีมาก คือ ได้คะแนน 86 – 95.99 ได้เกรด B
3. มาตรฐานดี คือ ได้คะแนน 76 – 85.99 ได้เกรด C
4. ไม่ผ่านมาตรฐาน คือ ได้คะแนนต่ำกว่า 76 ได้เกรด D

รายงานผลการดำเนินงาน ปี 2560

ปี 2560 คณะกรรมการดำเนินการ สหกรณ์ออมทรัพย์มหาวิทยาลัยเชียงใหม่ จำกัด ชุดที่ 43 ได้รับการเลือกตั้งจากที่ประชุมใหญ่สามัญ ประจำปี 2559 เมื่อวันที่ 8 กุมภาพันธ์ 2560 ได้บริหารงานตามกฎหมาย ข้อบังคับ ระเบียบ และมติ ของที่ประชุมใหญ่และคณะกรรมการดำเนินการ บริหารงานตามแผนงาน/โครงการ ให้เกิดประโยชน์สูงสุด ด้วยความซื่อสัตย์สุจริต การใช้จ่ายเงินตามงบประมาณ มีการควบคุมการใช้จ่าย งบประมาณที่ได้รับการอนุมัติจากที่ประชุมใหญ่สามัญประจำปี โดยสอดคล้องกับสถานการณ์และสภาพเศรษฐกิจ ในปัจจุบัน อย่างประหยัดและมีประสิทธิภาพ

สำหรับผลงานในรอบปี 2560 เปรียบเทียบกับผลงาน 3 ปีย้อนหลัง มีรายละเอียด ดังนี้

ตารางสรุปผลการดำเนินงาน เปรียบเทียบระหว่างปี 2558 ปี 2559 และปี 2560

รายการ	ปี 2558	เพิ่ม/(ลด)	ปี 2559	เพิ่ม/(ลด)	ปี 2560
1. จำนวนสมาชิก (คน)	10,649 คน	308 คน	10,957 คน	287 คน	11,244 คน
- สมาชิกสามัญ	8,152 คน	237 คน	8,389 คน	139 คน	8,528 คน
- สมาชิกสมทบ	2,497 คน	71 คน	2,568 คน	148 คน	2,716 คน
2. ทุนเรือนหุ้น	2,517,473,260.00	213,956,230.00	2,731,429,490.00	236,323,490.00	2,967,752,980.00
3. ทุนสำรอง	454,963,084.95	43,974,328.11	498,937,413.06	47,819,452.13	546,756,865.19
4. ทุนสะสมตามข้อบังคับและอื่นๆ	130,171,228.20	3,882,090.50	134,053,318.70	893,525.00	134,946,843.70
5. เงินรับฝาก	5,110,051,083.86	(1,132,487,934.85)	3,977,563,149.01	484,186,581.43	4,461,749,730.44
6. เงินกู้ให้แก่สมาชิก	3,195,124,335.38	123,614,562.13	3,318,738,897.51	70,451,043.82	3,389,189,941.33
7. เงินกู้ให้แก่สหกรณ์ออมทรัพย์อื่น	2,458,046,316.33	(702,644,477.63)	1,755,401,838.70	(302,126,276.95)	1,453,275,561.75
8. การลงทุนในรูปแบบอื่น ๆ					
- ทุนมูลนิธิสหกรณ์ออมทรัพย์ฯ	2,631,500.00	-	2,631,500.00	99,500.00	2,731,000.00
- ทุนบริษัทสหประกันชีวิต	200,000.00	-	200,000.00	-	200,000.00
- ทุนบริษัทรวมทุน อสค.	20,000.00	-	20,000.00	-	20,000.00
- หุ้นกู้	190,000,000.00	450,000,000.00	640,000,000.00	720,000,000.00	1,360,000,000.00
- พันธบัตรออมทรัพย์	100,000,000.00	(50,000,000.00)	50,000,000.00	-	50,000,000.00
9. รายได้	384,875,133.23	16,454,248.09	401,329,381.32	(29,696,491.10)	371,632,890.22
10. ค่าใช้จ่าย	173,479,497.87	(5,230,580.44)	168,248,917.43	(30,025,307.62)	138,223,609.81
11. กำไรสุทธิ	211,395,635.36	21,684,828.53	233,080,463.89	328,816.52	233,409,280.41
12. สินทรัพย์รวม	8,462,081,201.40	(852,188,362.20)	7,609,892,839.20	779,057,349.17	8,388,950,188.37

ผลการดำเนินงานตามแผน/โครงการ

ก. แผนงานบริหาร

1. งานบริหารงานทั่วไป

ในปี 2560 สอ.มช. ได้ดำเนินการปรับปรุง แก้ไขระเบียบ หลักเกณฑ์ต่าง ๆ ของสหกรณ์ รวมทั้งได้ยกเลิกระเบียบ เพื่อให้เป็นตามหลักเกณฑ์ของสหกรณ์ทั่วไป และเป็นไปตามระเบียบกรมตรวจบัญชีสหกรณ์ กรมส่งเสริมสหกรณ์ รวมทั้งเพื่อให้เกิดความชัดเจนในทางปฏิบัติมากขึ้น ตลอดจนเพื่อให้สอดคล้องกับพระราชบัญญัติสหกรณ์ พ.ศ. 2542 ดังต่อไปนี้

1.1 การกำหนดระเบียบขึ้นใหม่ ได้แก่ ระเบียบว่าด้วยการจ่ายโบนัสกรรมการดำเนินการ พ.ศ. 2560 เพื่อให้สอดคล้องกับข้อบังคับสหกรณ์ออมทรัพย์มหาวิทยาลัยเชียงใหม่ จำกัด แก้ไขเพิ่มเติม (ฉบับที่ 4) พ.ศ. 2559 ที่ได้แก้ไขเพิ่มเติมในข้อ 26 (3) การจัดสรรกำไรสุทธิให้กรรมการได้รับโบนัส ซึ่งเป็นไปตามพระราชบัญญัติสหกรณ์

1.2 การปรับปรุงแก้ไขเพิ่มเติมระเบียบ

(1) ระเบียบว่าด้วยค่าใช้จ่ายในการเดินทางไปปฏิบัติงานของคณะกรรมการ ผู้ตรวจสอบกิจการ พ.ศ. 2560 โดยแก้ไขเพื่อให้เกิดความชัดเจนในการเบิกจ่ายค่าเบี้ยเลี้ยง ซึ่งการเดินทางไปอบรม/สัมมนา หรือเข้าร่วมโครงการที่ประธานกรรมการดำเนินการอนุมัติ/มอบหมาย ให้เข้าร่วมโครงการที่จัดขึ้นนอกเขตมหาวิทยาลัยเชียงใหม่ ให้เบิกค่าเบี้ยเลี้ยงได้ เกี่ยวกับเรื่องดังกล่าวได้หารือต่อนายทะเบียนสหกรณ์แล้วว่าสามารถเบิกจ่ายได้

(2) ระเบียบว่าด้วยการให้สหกรณ์ออมทรัพย์อื่นกู้ยืมเงิน พ.ศ. 2560

ตามที่นายทะเบียนสหกรณ์ได้ร่างระเบียบสหกรณ์ ว่าด้วยการให้สหกรณ์อื่นกู้ยืมเงิน เพื่อให้สหกรณ์ต่างๆ นำข้อความตามร่างระเบียบดังกล่าวไปกำหนดเป็นระเบียบว่าด้วยการให้สหกรณ์อื่นกู้ยืมเงิน ตั้งแต่วันที่ 1 มิถุนายน 2560 เป็นต้นไปนั้น เพื่อกำหนดระเบียบว่าด้วยการให้สหกรณ์อื่นกู้ยืมเงินของ สอ.มช. ให้สอดคล้องกับร่างระเบียบของนายทะเบียนฯ สอ.มช.ได้แก้ไขระเบียบว่าด้วยการให้สหกรณ์อื่นกู้ยืมเงิน โดยกำหนดจำนวนเงินกู้ที่ให้แก่สหกรณ์ผู้ขอกู้สหกรณ์หนึ่ง ๆ ต้องไม่เกินร้อยละ 10 ของทุนเรือนหุ้นรวมกับทุนสำรองของสหกรณ์ผู้ให้กู้

1.3 ยกเลิกระเบียบว่าด้วยผู้ตรวจสอบกิจการ พ.ศ. 2558

เพื่อให้สอดคล้องกับระเบียบนายทะเบียนสหกรณ์ว่าด้วยผู้ตรวจสอบกิจการสหกรณ์ พ.ศ. 2559 สอ.มช.ได้กำหนดอำนาจหน้าที่ คุณสมบัติ วาระการดำรงตำแหน่ง และอื่น ๆ ของผู้ตรวจสอบกิจการสหกรณ์โดยแก้ไขไว้ในข้อบังคับ ซึ่งเนื้อความจะซ้ำซ้อนกับระเบียบ ดังนั้น จึงยกเลิกระเบียบว่าด้วยผู้ตรวจสอบกิจการสหกรณ์

1.4 กำหนดและแก้ไขหลักเกณฑ์การรับฝากเงินและการให้เงินกู้

ในระหว่างปี สอ.มช.ได้กำหนด และแก้ไขหลักเกณฑ์การให้เงินกู้แก่สมาชิก และสหกรณ์ ออมทรัพย์อื่น ดังนี้

(1) หลักเกณฑ์การฝากเงินแบบสะสมทรัพย์

เพื่ออำนวยความสะดวกให้แก่สมาชิก กรณีที่เงินฝากสะสมทรัพย์ครบกำหนดสหกรณ์ จะทำการปิดบัญชีนั้น และโอนเงินฝากพร้อมดอกเบี้ยที่ได้รับเข้าบัญชีเงินฝากออมทรัพย์ที่แจ้งไว้ต่อ สหกรณ์ ซึ่งจากเดิมหากเงินฝากสะสมทรัพย์ครบกำหนด สมาชิกต้องติดต่อขอปิดบัญชีด้วยตัวเอง ทั้งนี้ ประกาศใช้หลักเกณฑ์ตั้งแต่วันที่ 9 มีนาคม 2560 เป็นต้นไป

(2) หลักเกณฑ์การให้เงินกู้สามัญโครงการพิเศษเพื่อเป็นสวัสดิการแก่สมาชิก

ตามประกาศหลักเกณฑ์การให้เงินกู้สามัญโครงการพิเศษเพื่อเป็นสวัสดิการแก่สมาชิก พ.ศ. 2554 เป็นการให้กู้ 1) เพื่อซื้อจักรยานยนต์ 2) ซื้อคอมพิวเตอร์ 3) เครื่องมือสื่อสาร และอุปกรณ์เทคโนโลยี 4) ซื้อเครื่องใช้ในครัวเรือน 5) เพื่อการทัศนศึกษา สำหรับหลักเกณฑ์ฉบับใหม่นี้ ได้เพิ่มวัตถุประสงค์ของการให้กู้อีก 2 รายการ คือ 6) เพื่อซื้อเครื่องมือประกอบธุรกิจ และ 7) เพื่อซื้อรถยนต์โดยขยายวงเงินกู้จากเดิมให้กู้ได้ไม่เกิน 100,000.00 บาท เป็นกู้ได้ไม่เกิน 500,000.00 บาท และสามารถให้กู้โดยหักกลบลบหนี้เดิมได้ ทั้งนี้ ประกาศใช้หลักเกณฑ์ตั้งแต่วันที่ 2 พฤษภาคม 2560 เป็นต้นไป

(3) หลักเกณฑ์การให้เงินกู้พิเศษเพื่อการเคหะสงเคราะห์ 0% สามเดือนแรก

โดยมีวัตถุประสงค์เพื่อส่งเสริมให้สมาชิกมีที่อยู่อาศัยเป็นของตนเองและเพื่อแบ่งเบาภาระการผ่อนชำระให้กับสมาชิก โดยคำนวณอัตราดอกเบี้ยเงินกู้ดังนี้ เดือนที่ 1-3 อัตราดอกเบี้ยร้อยละ 0.00 ต่อปี เดือนที่ 4-36 อัตราดอกเบี้ยคงที่ร้อยละ 5.25 ต่อปี หลังจากนั้นคิดดอกเบี้ยเงินกู้พิเศษเพื่อการเคหะสงเคราะห์ ลดด้วยร้อยละ 0.25 ต่อปี จนกว่าจะครบอายุสัญญา ทั้งนี้ ประกาศใช้หลักเกณฑ์ตั้งแต่วันที่ 3 กรกฎาคม 2560 เป็นต้นไป

(4) หลักเกณฑ์การให้เงินกู้สามัญสำหรับสมาชิกพนักงานมหาวิทยาลัย ประเภท พนักงานส่วนงาน (ชั่วคราว) พ.ศ. 2560

โดยขยายวงเงินกู้กรณีใช้สิทธิหาริมทรัพย์เป็นหลักประกัน ให้แก่สมาชิกพนักงานมหาวิทยาลัย ประเภทพนักงานส่วนงาน (ชั่วคราว) ที่เป็นสมาชิกสหกรณ์ตั้งแต่ 2 ปีขึ้นไป ให้กู้ได้ไม่เกิน จำนวน 50 เท่าของเงินได้รายเดือน วงเงินกู้ไม่เกิน 1,000,000.00 บาท (หนึ่งล้านบาทถ้วน) ทั้งนี้ ประกาศใช้หลักเกณฑ์ ตั้งแต่วันที่ 3 กรกฎาคม 2560

(5) หลักเกณฑ์การให้เงินกู้พิเศษเพื่อการเคหะสงเคราะห์สำหรับสมาชิกที่เป็น พนักงานมหาวิทยาลัยชั่วคราว (พนักงานส่วนงาน) พ.ศ. 2560

โดยกำหนดให้สมาชิกซึ่งเป็นสมาชิกพนักงานมหาวิทยาลัยประเภทพนักงานส่วนงาน (ชั่วคราว) ที่ปฏิบัติงานในมหาวิทยาลัยเชียงใหม่มาแล้วไม่น้อยกว่า 3 ปี ต่อเนื่องและเป็นสมาชิกสหกรณ์ติดต่อกันมาเป็นระยะเวลาไม่น้อยกว่า 2 ปี โดยมีวัตถุประสงค์ในการกู้เพื่อซื้อที่ดินพร้อมอาคาร ปลูกสร้างอาคารหรือเพื่อซื้อที่ดินพร้อมปลูกสร้างอาคาร และเพื่อไถ่ถอนจำนองที่ดินพร้อมอาคารจากสถาบันอื่น วงเงินกู้สูงสุดไม่เกิน 1,000,000.00 บาท อัตราดอกเบี้ยตามประกาศของสหกรณ์ ทั้งนี้ ประกาศใช้หลักเกณฑ์ ตั้งแต่วันที่ 31 ตุลาคม 2560

(6) หลักเกณฑ์การให้สหกรณ์อื่นกู้ยืมเงินระยะสั้น พ.ศ. 2560

โดยให้กู้ในวงเงินไม่เกิน 50 ล้านบาท (ห้าสิบล้านบาทถ้วน) สำหรับสหกรณ์ออมทรัพย์ที่มีขนาดใหญ่ และได้รับการจัดระดับขึ้นความน่าเชื่อถือจาก ชุมชนสหกรณ์ออมทรัพย์แห่งประเทศไทย ระดับ C ขึ้นไป ให้กู้วงเงินไม่เกิน 100 ล้านบาท ในกรณีที่วงเงินกู้ให้กู้เกิน 100,000,000.00 บาท (หนึ่งร้อยล้านบาทถ้วน) ให้คณะกรรมการดำเนินการ พิจารณาเป็นราย ๆ ไป อัตราดอกเบี้ยตามประกาศของสหกรณ์ สำหรับเนื้อหาอื่น ๆ ยังคงเดิม มีผลบังคับใช้ ตั้งแต่วันที่ 19 ธันวาคม 2560

1.5 ปรับโครงสร้างหนี้ และการผ่อนผันการชำระหนี้ของสมาชิก และสหกรณ์อื่นกู้

ในระหว่างปี สอ.มช. ได้ปรับโครงสร้างหนี้ และผ่อนผันการชำระหนี้ ให้กับสมาชิกและอดีตสมาชิก เนื่องจากมีปัญหาการชำระหนี้ เช่น ลาออกจากราชการ รับชำระแทนในฐานะผู้ค้ำประกัน เป็นต้น ซึ่งคณะกรรมการดำเนินการได้พิจารณาปรับโครงสร้างหนี้ และผ่อนผันการชำระหนี้ แก่สมาชิกเป็นราย ๆ ไป ตามความเหมาะสม เพื่อเป็นการบรรเทาความเดือดร้อนของสมาชิก โดยในปี 2560 ได้พิจารณาปรับโครงสร้างหนี้สมาชิก จำนวน 1 ราย และผ่อนผันการชำระหนี้สมาชิก จำนวน 7 ราย นอกจากนี้ ยังได้ผ่อนผันการชำระหนี้ของสหกรณ์ลูกหนี้ จำนวน 2 ราย

1.6 การโอนย้ายสมาชิก

ในระหว่างปี สอ.มช.รับโอนสมาชิกที่ย้ายมาปฏิบัติงานที่มหาวิทยาลัยเชียงใหม่ จำนวน 1 ราย ซึ่งการโอนย้ายจะโอนทุนเรือนหุ้นและหนี้ (ถ้ามี) มายัง สอ.มช.

1.7 การกู้เงินเบิกเกินบัญชีธนาคาร และตัวสัญญาใช้เงิน

ในปี 2560 ที่ประชุมใหญ่สามัญประจำปี 2559 ได้มีมติกำหนดวงเงินซึ่งสหกรณ์อาจกู้ยืม และค้ำประกัน จำนวน 750,000,000.00 บาท เพื่อรักษาสภาพคล่องในการทำธุรกรรมทางการเงิน ซึ่ง สอ.มช. ได้ทำสัญญาวงเงินเบิกเกินบัญชี และตัวสัญญาใช้เงินไว้กับธนาคารต่าง ๆ รวมเป็นเงิน จำนวน 725,000,000.00 บาท โดยใช้เงินฝาก หรือตัวแลกเงิน หรือหุ้นกู้ ค้ำประกัน ดังนี้

วงเงินกู้เบิกเกินบัญชี

ที่	ธนาคาร... จำกัด (มหาชน)	สาขา	จำนวนเงิน (บาท)
1.	ไทยพาณิชย์	มหาวิทยาลัยเชียงใหม่	51,000,000.00
2.	ไทยพาณิชย์	คณะแพทยศาสตร์	1,000,000.00
3.	กรุงไทย	ถนนสุขเทพ	2,000,000.00
4.	ธนชาติ	นิมมานเหมินท์	96,000,000.00
5.	ไอซีบีซี (ไทย)	เชียงใหม่	50,000,000.00
6.	กรุงศรีอยุธยา	เมธวาท	50,000,000.00

วงเงินตัวสัญญาใช้เงิน โดยใช้หุ้นกู้ค้ำประกัน ดังนี้

ที่	ธนาคาร... จำกัด (มหาชน)	สาขา	จำนวนเงิน (บาท)
1.	ไทยพาณิชย์	มหาวิทยาลัยเชียงใหม่	135,000,000.00
2.	กรุงไทย	ถนนสุขเทพ	150,000,000.00
3.	กรุงศรีอยุธยา	เมธวาท	190,000,000.00

1.8 การจัดงานทำบุญในโอกาสครบรอบวันคล้ายวันสถาปนา

เนื่องในวันที่ 27 เมษายน ของทุก ๆ ปี เป็นวันครบรอบวันคล้ายวันสถาปนา ซึ่งในปี 2560 สอ.มช. ครบรอบ 41 ปี จึงได้นิมนต์พระมาทำบุญสืบชะตา (ช่วงเช้า) เพื่อเป็นสิริมงคล แก่ สอ.มช. รวมทั้งอุทิศส่วนกุศลไปยังสมาชิกและเจ้าหน้าที่ที่ล่วงลับ จากนั้นได้มอบเงินให้แก่หน่วยงานที่ให้การช่วยเหลือผู้ด้อยโอกาสในจังหวัดเชียงใหม่ และท้ายสุดได้ทำพิธีรดน้ำดำหัวอดีตประธานกรรมการ กรรมการ และสมาชิกอาวุโส ณ ห้องประชุมชั้น 3 สอ.มช.

1.9 การสรรหากรรมการดำเนินการ

ในปีบัญชี 2560 กรรมการดำเนินการ สอ.มช. ชุดที่ 43 จะครบวาระในวันที่ 8 กุมภาพันธ์ 2560 ซึ่งกรรมการบางท่าน จะอยู่ต่อในชุดที่ 44 และมีบางท่านครบวาระแล้ว ซึ่งกรรมการที่ครบวาระ มีดังนี้

1.9.1 กรรมการที่มาจากการสรรหาของมหาวิทยาลัยเชียงใหม่ จำนวน 3 ท่าน ดังนี้

(1) กรรมการผู้แทนผู้บริหารมหาวิทยาลัย

(1.1) รองศาสตราจารย์ ดร.บุญเสริม ชีวะอิสระกุล

อดีตคณบดีคณะเกษตรศาสตร์ มหาวิทยาลัยเชียงใหม่ (ครบ 1 วาระ)

(1.2) รองศาสตราจารย์ธีรภัทร วรรณฤมล

ปฏิบัติการแทนอธิการบดีฝ่ายพัฒนาคุณภาพนักศึกษาและกิจการพิเศษ

(ครบ 1 วาระ)

(2) กรรมการผู้ทรงคุณวุฒิ

(2.1) รองศาสตราจารย์ ดร.สิริวุฒิ บุรณพิร (ครบ 2 วาระ)

สังกัดคณะบริหารธุรกิจ ผู้ทรงคุณวุฒิด้านบริหารจัดการ

(2.2) อาจารย์ไพสิฐ พาณิชยกุล (ครบ 1 วาระ)

สังกัดคณะนิติศาสตร์ ผู้ทรงคุณวุฒิด้านกฎหมาย

1.9.2 กรรมการผู้แทนกลุ่มงาน จำนวน 4 ท่าน ดังนี้

(1) ผู้ช่วยศาสตราจารย์ปฐม ปฐมธนพงศ์ กรรมการผู้แทนกลุ่มงานที่ 1 (ครบ 1 วาระ)

(2) นายพงศ์พันธ์ รัตนะ กรรมการผู้แทนกลุ่มงานที่ 2 (ครบ 1 วาระ)

(3) นายสุรชาติ สุวรรณ กรรมการผู้แทนกลุ่มงานที่ 2 (ครบ 2 วาระ)

(4) นายวัชรินทร์ ไชยวุฒิ กรรมการผู้แทนกลุ่มงานที่ 3 (ครบ 2 วาระ)

การสรรหากรรมการดำเนินการ ประจำปี 2560 สอ.มช. ได้ขอความอนุเคราะห์ให้มหาวิทยาลัย เชียงใหม่ เสนอชื่อกรรมการผู้แทนผู้บริหารมหาวิทยาลัย และ กรรมการผู้ทรงคุณวุฒิ เพื่อรับการ เลือกตั้ง และร่วมเป็นกรรมการดำเนินการ สอ.มช. ชุดที่ 44 จำนวน 4 ท่าน ซึ่งมหาวิทยาลัยเชียงใหม่ ได้ให้การสนับสนุนเป็นอย่างดีมาโดยตลอด

สำหรับกรรมการผู้แทนกลุ่มงาน หน่วยงานต่าง ๆ ในมหาวิทยาลัยเชียงใหม่ ได้ส่งผู้แทนมาร่วม เป็นคณะกรรมการสรรหา รวมจำนวน 32 คน โดยมี นายวรารุณ อภิวงค์ เป็นประธานกรรมการ สรรหา และ นางภัทรา จันทราทิตย์ เป็นกรรมการและเลขานุการ ได้ดำเนินการสรรหากรรมการ จากการออกเสียงของสมาชิกเดิม โดยทางไปรษณีย์ การสรรหาล่วงหน้า ระหว่างวันที่ 8-10 พฤศจิกายน 2560 และการสรรหาตามหน่วยงานที่สมาชิกสังกัด วันที่ 15 พฤศจิกายน 2560 ได้ กรรมการผู้แทนกลุ่มงาน จำนวน 4 ท่าน เพื่อเสนอชื่อต่อที่ประชุมใหญ่สามัญประจำปี 2560 ดังมีรายชื่อต่อไปนี้

- 1) ผู้ช่วยศาสตราจารย์ปฐม ปฐมธนพงศ์ ผู้แทนกลุ่มงานที่ 1 สังกัดสมาชิกเดิม
(คณะเทคนิคการแพทย์)
- 2) นายพงศ์พันธ์ รัตนะ ผู้แทนกลุ่มงานที่ 2 สังกัดสมาชิกเดิม (คณะแพทยศาสตร์)
- 3) นายวสุ ละอองศรี ผู้แทนกลุ่มงานที่ 2 สังกัดสำนักหอสมุด
- 4) นายนิกรศักดิ์ กมล ผู้แทนกลุ่มงานที่ 3 สังกัดสมาชิกเดิม (คณะแพทยศาสตร์)

1.10 การแสดงความขอบคุณเจ้าหน้าที่รับ – ส่ง หนังสือ

ตลอดระยะเวลาที่ดำเนินกิจการมา สอ.มช. จะได้รับความร่วมมือ และช่วยเหลือจากเจ้าหน้าที่รับ-ส่งหนังสือของหน่วยงานต่าง ๆ ในสังกัดมหาวิทยาลัยเชียงใหม่ ในการจัดส่งหนังสือ หรือ ข่าวสารประชาสัมพันธ์ของ สอ.มช. ไปยังสมาชิกในสังกัดต่าง ๆ ได้รับทราบโดยทั่วถึงกัน เพื่อเป็นการแสดงความขอบคุณในความร่วมมือด้วยดีตลอดมา สอ.มช. จึงได้มอบหมวกกันน็อก เป็นของขวัญปีใหม่ให้แก่เจ้าหน้าที่รับ - ส่ง หนังสือของหน่วยงานต่าง ๆ

2. งานสนับสนุนงานบริหาร

2.1 การบริหารความเสี่ยง

ในปี 2560 สอ.มช.ได้แต่งตั้งคณะกรรมการบริหารความเสี่ยง เพื่อจัดทำแนวทาง ขอบเขต และทบทวนกระบวนการบริหารความเสี่ยงในการดำเนินการต่างๆ ของสหกรณ์ ซึ่งคณะกรรมการบริหารความเสี่ยง ได้ดำเนินการพิจารณาความเสี่ยงตามแผนการบริหารความเสี่ยงปี 2560 แบ่งเป็น 2 ด้าน ดังนี้

1) ความเสี่ยงด้านสินเชื่อ พิจารณาจากการให้สมาชิกกู้แบ่งเป็น 2 กลุ่ม คือ

กลุ่มที่ 1 ความเสี่ยงที่เกิดจากการให้เงินกู้

(1) กรณีสมาชิกที่กู้เงินโดยใช้หลักทรัพย์ค้ำประกันเงินกู้ ต่อมาได้เสียชีวิตหรือมีเหตุการณ์ไม่ชำระหนี้คืนได้ตามกำหนด สหกรณ์ต้องขายหลักทรัพย์เพื่อชำระหนี้ แต่ที่ผ่านมาการจัดการเกี่ยวกับการขายหลักทรัพย์ใช้เวลานาน หลักทรัพย์มีสภาพเก่า ทำให้มูลค่าทรัพย์สินลดลง ดังนั้น ควรมีมาตรการการบริหารจัดการทรัพย์สินอย่างเป็นระบบและใช้เวลาให้กระชับขึ้น

(2) กรณีกลุ่มพนักงานประจำ/พนักงานมหาวิทยาลัยที่ไม่มีเงินบำนาญ แต่สามารถผ่อนชำระหนี้ สอ.มช.ได้เกินอายุราชการ คณะกรรมการบริหารความเสี่ยงประเมินความเสี่ยงแล้ว เห็นว่าความเสี่ยงอยู่ในระดับน้อย

กลุ่มที่ 2 ความเสี่ยงที่เกิดจากการให้สหกรณ์อื่นกู้ กรณีสหกรณ์ไม่ได้รับชำระหนี้คืนได้ตามกำหนด ได้พิจารณาจากพฤติกรรมมีการขอผ่อนผันชำระหนี้ ขอปรับโครงสร้างหนี้ จนเป็นเหตุให้ไม่สามารถชำระหนี้ได้ตามกำหนด ควรมีการกำหนดกฎเกณฑ์มาวัด Ranking Score เพื่อตรวจสอบและติดตามลูกหนี้สหกรณ์อื่น ดังนี้

(1) พิจารณาจำนวนสมาชิก

(2) คณะกรรมการดำเนินการของลูกหนี้สหกรณ์

(3) ความถี่ในการกู้เงิน

(3.1) ความสามารถในการชำระหนี้ให้ สอ.มช.

(3.2) การเรียกเก็บหนี้จากลูกหนี้ของสหกรณ์

(3.3) พฤติกรรมในการบริหารงานของคณะกรรมการ

2) ความเสี่ยงด้านตลาด เงินฝาก และการลงทุน คณะกรรมการบริหารความเสี่ยง ได้พิจารณาปัจจัยความเสี่ยงด้านการลงทุน พบว่า ปัจจุบัน สอ.มช.นำเงินไปลงทุนเป็นไปตาม พรบ.สหกรณ์ พ.ศ. 2542 และตามประกาศคณะกรรมการพัฒนาการสหกรณ์แห่งชาติ พ.ศ.2558 ดังนั้น นโยบายการลงทุนที่กำหนดไว้ และการดำเนินการด้านลงทุนของ สอ.มช.จึงไม่มีความเสี่ยง

2.2 การร่วมโครงการสหกรณ์สีเขียวด้วยธรรมาภิบาล

ตามที่กรมส่งเสริมสหกรณ์ได้มีโครงการสหกรณ์สีเขียวด้วยธรรมาภิบาล เพื่อส่งเสริมให้สหกรณ์มีการดำเนินงานอย่างเป็นระบบ มีการควบคุมภายในที่ดี ดำเนินงานด้วยความซื่อสัตย์ สุจริต โปร่งใส ตรวจสอบได้ บริหารจัดการด้วยการนำหลักธรรมาภิบาลมาปฏิบัติถือใช้อย่างเคร่งครัด สร้างความเชื่อมั่นให้กับบุคคลต่าง ๆ ที่เกี่ยวข้อง สอ.มช.จึงได้เข้าร่วมโครงการนี้

ในช่วงแรก ทางกรมส่งเสริมสหกรณ์จะมีคณะกรรมการเข้ามาตรวจสอบสหกรณ์ที่เข้าร่วมโครงการฯ ใน 4 ธรรมชาติมาก่อน คือ หลักการรับผิดชอบ หลักความโปร่งใส หลักการมีส่วนร่วม และหลักนิติธรรม ในช่วงปี 2561 นี้ จะเพิ่มการตรวจสอบอีก 5 หลัก ได้แก่ หลักประสิทธิผล หลักประสิทธิภาพ หลักการตอบสนอง หลักการมอบอำนาจ และหลักความเสมอภาค รวมเป็น 9 หลักธรรมชาติ

3. แผนงานบริหารงานบุคคล

3.1 การเวียงงานเจ้าหน้าที่สหกรณ์

เพื่อให้เจ้าหน้าที่สหกรณ์ได้มีโอกาสเรียนรู้งานในด้านอื่น อันเป็นการเพิ่มทักษะและประสบการณ์การทำงานและสามารถทำงานทดแทนกันได้ เมื่อมีความจำเป็น ในปี 2560 สอ.มช. จึงได้มีการสับเปลี่ยนหน้าที่ในการปฏิบัติงาน ดังนี้

- 1) นางสาวยอดขวัญ ปวงคำ เจ้าหน้าที่ธุรการอาวุโส สำนักงานใหญ่ ให้ไปปฏิบัติงานเป็นเจ้าหน้าที่สินเชื่ออาวุโส สาขาสวนดอก
 - 2) นางสาวญาติา สนธิคุณ เจ้าหน้าที่สินเชื่ออาวุโส สาขาสวนดอก ให้ไปปฏิบัติงานเป็นเจ้าหน้าที่การเงินอาวุโส สาขาสวนดอก
 - 3) นางรมิดา อินทรปรีชา เจ้าหน้าที่การเงินอาวุโส สาขาสวนดอก ให้ไปปฏิบัติงานเป็นเจ้าหน้าที่ธุรการอาวุโส สำนักงานใหญ่
- ทั้งนี้ ตั้งแต่วันที่ 10 กุมภาพันธ์ พ.ศ. 2560 เป็นต้นไป

3.2 การแต่งตั้งเจ้าหน้าที่อาวุโส

ตามคู่มือระบบการประเมินผลการปฏิบัติงานเจ้าหน้าที่สหกรณ์ออมทรัพย์มหาวิทยาลัยเชียงใหม่ พ.ศ. 2558 (ฉบับปรับปรุง) กำหนดการปรับฐานเงินเดือนเพื่อเลื่อนจากฐานบน 1 ไปยังฐานล่าง 2 ของเจ้าหน้าที่สหกรณ์ จากระดับต้นไประดับอาวุโส เจ้าหน้าที่สหกรณ์จะต้องนำเสนอแนวทางการพัฒนาสหกรณ์และกำหนดให้มีการประเมิน หากผ่านการประเมินจึงจะสามารถเลื่อนฐานเงินเดือนได้ ในปี 2560 เจ้าหน้าที่ได้เสนอโครงการหรือผลงาน และผ่านการประเมินและเลื่อนจากระดับต้นเป็นเจ้าหน้าที่อาวุโส ในระดับต่าง ๆ จำนวน 5 คน ดังนี้

- 1) นางปรียานุช กันมะโน ตำแหน่ง รองผู้จัดการ
 - 2) นางบุษบา ใจจันทร์ ตำแหน่ง ผู้ช่วยผู้จัดการ
 - 3) นางภัทรา กิตติภัสสร ตำแหน่ง หัวหน้างานธุรการ
 - 4) นางกรทิพย์ โนจา ตำแหน่ง หัวหน้างานบัญชี
 - 5) นายประจวบ แก้วหลวง ตำแหน่ง เจ้าหน้าที่การเงิน
- ทั้งนี้ ตั้งแต่วันที่ 1 มกราคม พ.ศ. 2561 เป็นต้นไป

ข. แผนงานธุรกิจ

1. งานธุรกิจ

1.1 ทุนเรือนหุ้น

ณ วันที่ 31 ธันวาคม 2560 สมาชิกได้ออมเงินเป็นทุนเรือนหุ้น จำนวนทั้งสิ้น 273,142,949 หุ้น หรือมูลค่าเท่ากับ 2,731,429,490.00 บาท เพิ่มขึ้นสุทธิจากปี 2558 จำนวน 213,956,230.00 บาท หรือเพิ่มขึ้นร้อยละ 8.50 หรือเฉลี่ยเดือนละ 17,829,685.83 บาท

1.2 เงินรับฝาก

(1) จำนวนบัญชีและเงินรับฝาก

ในปี 2560 มีบัญชีเงินฝาก จำนวน 19,311 บัญชี เป็นเงิน 4,461,749,730.44 บาท ดังมีรายละเอียดดังนี้

ประเภทเงินฝาก	ปี 2559		ปี 2560	
	จำนวน (บัญชี)	จำนวนเงิน (บาท)	จำนวน (บัญชี)	จำนวนเงิน (บาท)
ออมทรัพย์	10,715	243,256,195.66	11,340	216,588,399.94
ออมทรัพย์พิเศษ	5,196	2,394,803,383.76	5,313	2,403,116,544.23
ประจำ 3,6,12 เดือน	555	904,173,508.68	762	1,370,361,825.36
สะสมทรัพย์	1,601	142,649,700.00	1,681	179,802,600.00
ประจำ 36 เดือน	215	290,380,360.91	214	289,580,360.91
ประจำมั่นคง 48 เดือน	1	2,300,000.00	1	2,300,000.00
รวม	18,283	3,977,563,149.01	19,311	4,461,749,730.44

(2) อัตราดอกเบี้ยเงินฝาก

ในปี 2560 ภาวะอัตราดอกเบี้ยในตลาดการเงินลดลง สอ.มช. จึงได้ปรับลดอัตราดอกเบี้ยเงินฝาก เพื่อให้เหมาะสมกับสถานการณ์ในปัจจุบัน ดังนี้

อัตราดอกเบี้ยเงินฝากประเภทต่างๆ ในปี 2559 และ 2560

ประเภทเงินฝาก	วงเงินฝาก	30 กันยายน 2559	31 มีนาคม 2560
ออมทรัพย์	ทุกวงเงิน	1.00	1.00
ออมทรัพย์พิเศษ	ไม่เกิน 1 ล้านบาท	1.85	1.75
	ตั้งแต่ 1 ล้านบาท แต่ไม่เกิน 3 ล้านบาท	1.90	1.80
	ตั้งแต่ 3 ล้านบาท แต่ไม่เกิน 5 ล้านบาท	1.95	1.85
	ตั้งแต่ 5 ล้านบาทขึ้นไป	2.00	1.90
ประจำ	ไม่เกิน 5 แสนบาท	2.00	2.00
	ตั้งแต่ 5 แสนบาท แต่ไม่เกิน 1 ล้านบาท	2.10	2.10
	ตั้งแต่ 1 ล้านบาทขึ้นไป	2.20	2.20
ประจำ 3 เดือน	ไม่เกิน 5 แสนบาท	2.10	2.10
	ตั้งแต่ 5 แสนบาท แต่ไม่เกิน 1 ล้านบาท	2.20	2.20
	ตั้งแต่ 1 ล้านบาทขึ้นไป	2.30	2.30
ประจำ 6 เดือน	ไม่เกิน 5 แสนบาท	2.60	2.50
	ตั้งแต่ 5 แสนบาท แต่ไม่เกิน 1 ล้านบาท	2.70	2.60
	ตั้งแต่ 1 ล้านบาทขึ้นไป	2.80	2.70
ประจำ 12 เดือน	ไม่เกิน 5 แสนบาท	3.80	3.80
	ตั้งแต่ 5 แสนบาท แต่ไม่เกิน 1 ล้านบาท		
	ตั้งแต่ 1 ล้านบาทขึ้นไป		
สะสมทรัพย์	ไม่เกินเดือนละ 25,000.00 บาท		

1.3 การให้บริการเงินกู้แก่สมาชิก

(1) จำนวนเงินกู้

ในปี 2560 สมาชิกมาใช้บริการด้านสินเชื่อประเภทต่างๆ จำนวน 9,605 สัญญา เป็นเงินจำนวน 1,669,044,168.85 บาท ดังรายละเอียดประเภทต่างๆ แสดงในตาราง ดังนี้

การให้บริการสินเชื่อประเภทต่าง ๆ แก่สมาชิก ระหว่างปี 2559 และปี 2560

ประเภทเงินกู้	ปี 2559		ปี 2560	
	จำนวน (สัญญา)	จำนวนเงิน (บาท)	จำนวน (สัญญา)	จำนวนเงิน (บาท)
เพื่อเหตุฉุกเฉิน	5,204	133,838,500.00	6,315	173,015,900.00
สามัญ				
- สามัญทั่วไป	2,991	1,225,543,600.00	2,987	1,189,486,388.85
- การศึกษาบุตรของสมาชิก	11	815,900.00	25	2,512,830.00
- อุปกรณ์การสื่อสาร/ทัศนศึกษา	8	223,400.00	13	608,150.00
เครื่องใช้ในครัวเรือน				
- ใช้อสังหาริมทรัพย์/เงินฝากค้ำประกัน	40	17,108,500.00	99	39,147,000.00
พิเศษ				
- การเคหะสงเคราะห์	6	9,892,000.00	7	8,383,000.00
- การเคหะสงเคราะห์โครงการพิเศษ	79	149,816,700.00	68	132,122,900.00
- ส่งเสริมฐานะความมั่นคง	96	102,513,000.00	91	123,768,000.00
รวม	8,435	1,639,751,600.00	9,605	1,669,044,168.85

(2) อัตราดอกเบี้ยเงินกู้

ปี 2560 สอ.มช.มิได้ปรับเพิ่มอัตราดอกเบี้ยเงินกู้ ยังคงอัตราเดิม ดังนี้

ประเภทเงินกู้	อัตราดอกเบี้ย/ต่อปี
เพื่อเหตุฉุกเฉิน	6.40
สามัญ	
- สามัญทั่วไป	6.40
- การศึกษาบุตรของสมาชิก	4.40
- อุปกรณ์การสื่อสาร/ทัศนศึกษา	6.40
- เครื่องใช้ในครัวเรือน	6.40
- ใช้อสังหาริมทรัพย์ค้ำประกัน	5.90
- ใช้เงินรับฝากค้ำประกัน	4.75
- ใช้ทุนเรือนหุ้นค้ำประกัน	6.00
พิเศษ	
- เงินกู้โครงการพิเศษ (อัตราดอกเบี้ยคงที่ 3 ปี)	5.25
- การเคหะสงเคราะห์ /ส่งเสริมฐานะความมั่นคง	
กรณีใช้อสังหาริมทรัพย์ค้ำประกัน	6.00
กรณีใช้เงินรับฝากค้ำประกัน	4.75
กรณีใช้ทุนเรือนหุ้นค้ำประกัน	6.00

1.4 การให้บริการเงินกู้แก่สหกรณ์ออมทรัพย์อื่น

(1) จำนวนเงินให้สหกรณ์ออมทรัพย์อื่นกู้

การบริหารการเงินของสหกรณ์ คณะกรรมการดำเนินการจะนำเงินไปฝากหรือลงทุนตามกรอบกฎหมายของสหกรณ์กำหนดให้กระทำได้นั้น ในปี 2560 สอ.มช. มีสภาพคล่องคงเหลือ หลังจากให้สมาชิกกู้ยืมแล้ว ได้นำไปให้สหกรณ์อื่นกู้ เพื่อให้มีรายได้เพิ่มมากขึ้น โดยการให้สหกรณ์อื่นกู้ สอ.มช.แบ่งเป็นเงินกู้ระยะต่างๆ ดังนี้

- 1) เงินกู้ระยะสั้น ผ่อนชำระไม่เกิน 12 เดือน วงเงินกู้ไม่เกิน 50 ล้านบาท
- 2) เงินกู้ระยะปานกลาง ผ่อนชำระไม่เกิน 36 เดือน วงเงินกู้ไม่เกิน 50 ล้านบาท
- 3) เงินกู้ระยะยาว ผ่อนชำระไม่เกิน 100 เดือน วงเงินกู้ไม่เกิน 100 ล้านบาท

ณ วันที่ 31 ธันวาคม 2560 สอ.มช. มียอดเงินให้สหกรณ์ออมทรัพย์อื่นกู้คงเหลือ จำนวน 1,453,275,561.75 บาท สอ.มช. ได้รับผลตอบแทนจากการให้สหกรณ์ออมทรัพย์อื่นกู้ในปี 2560 เป็นจำนวนเงินทั้งสิ้น 60,496,199.22 บาท การให้สหกรณ์ออมทรัพย์อื่นกู้มีรายละเอียดดังแสดงไว้ในตาราง

ยอดเงินให้สหกรณ์อื่นที่เปรียบเทียบระหว่างปี 2559 - ปี 2560 ดังนี้

เงินให้สหกรณ์อื่นที่ระยะสั้น

ภาค	ปี 2559		ปี 2560	
	จำนวน (สหกรณ์)	จำนวนเงิน (บาท)	จำนวน (สหกรณ์)	จำนวนเงิน (บาท)
ภาคเหนือ	5	111,543,246.85	9	363,635,287.50
ภาคตะวันออกเฉียงเหนือ	2	49,994,000.00	6	246,613,000.00
ภาคกลาง	1	124,999,999.95	1	41,620,000.00
ใต้	-	-	1	29,165,000.00
รวม	8	286,537,246.80	17	681,033,287.50

เงินให้สหกรณ์อื่นที่ระยะปานกลาง

ภาค	ปี 2559		ปี 2560	
	จำนวน (สหกรณ์)	จำนวนเงิน (บาท)	จำนวน (สหกรณ์)	จำนวนเงิน (บาท)
ภาคเหนือ	5	207,934,378.50	2	63,044,598.25
ภาคตะวันออกเฉียงเหนือ	6	208,408,968.50	-	-
ภาคกลาง	1	36,711,923.25	4	156,677,826.00
รวม	12	453,055,270.25	6	219,722,424.25

เงินให้สหกรณ์อื่นที่ระยะยาว

ภาค	ปี 2559		ปี 2560	
	จำนวน (สหกรณ์)	จำนวนเงิน (บาท)	จำนวน (สหกรณ์)	จำนวนเงิน (บาท)
ภาคเหนือ	8	325,844,309.75	9	295,365,296.25
ภาคตะวันออกเฉียงเหนือ	16	581,962,438.00	6	257,154,553.75
ภาคกลาง	1	41,441,883.25	-	-
ภาคใต้	2	66,560,695.85	-	-
รวม	27	1,015,809,326.85	15	552,519,850.00

(2) อัตราดอกเบี้ยเงินให้สหกรณ์อื่น

ปี 2560 สอ.มช.ได้ปรับอัตราดอกเบี้ยเงินให้สหกรณ์อื่นนี้ ดังนี้

ประเภทเงินกู้	ปี 2559						ปี 2560	
	14 มี.ค.	15 พ.ค.	28 ก.ค.	30 ส.ค.	29 พ.ย.	31 ธ.ค.	19 ม.ค.	29 มี.ค.
ระยะสั้น	4.75	4.25	4.25	4.00	4.00	4.00	4.00	3.50
ระยะปานกลาง	4.45	4.45	4.45	4.45	4.25	4.25	4.25	4.00
ระยะยาว	4.85	4.85	4.85	4.85	4.75	4.65	4.50	4.50

2. กำไรสุทธิและการคืนประโยชน์สู่สมาชิก

2.1 รายได้ของสหกรณ์

การดำเนินงานกิจการของ สอ.มช. มีรายได้จากการให้สมาชิกกู้ ให้สหกรณ์ออมทรัพย์อื่นกู้ยืม และการนำเงินไปฝากหรือลงทุนในสถาบันการเงินอื่นๆ ตามพระราชบัญญัติสหกรณ์ พ.ศ.2542 ในปี 2560 สอ.มช.มีรายได้จากแหล่งต่างๆ รวมเป็นเงิน 371,632,890.22 บาท ดังมีรายละเอียด ดังนี้

(1) รายได้จากการทำธุรกรรมของสมาชิก

ประเภทรายได้	จำนวนเงิน (บาท)	คิดเป็นร้อยละ
รายได้จากดอกเบี้ยเงินกู้ยืม	200,540,625.18	53.96
รายได้จากค่าธรรมเนียมแรกเข้าสมาชิก	75,300.00	0.02
รายได้จากการประเมินหลักทรัพย์	145,600.00	0.04
รายได้จากค่าธรรมเนียมถอนเงินฝากออมทรัพย์พิเศษ	65,268.04	0.02
รายได้เบ็ดเตล็ด/อื่นๆ	117,542.49	0.03
รวม	200,944,335.71	54.07

(2) รายได้จากการทำธุรกรรมที่ไม่ได้มาจากสมาชิก

ประเภทรายได้	จำนวนเงิน (บาท)	คิดเป็นร้อยละ
รายได้จากดอกเบี้ยเงินกู้/นำเงินไปฝากสหกรณ์อื่น	120,613,539.19	32.45
รายได้จากดอกเบี้ยเงินฝากธนาคาร	4,678,436.68	1.26
รายได้จากผลตอบแทนจากการลงทุน	45,396,578.64	12.22
รวม	170,688,554.51	45.93

จากยอดรายได้ดังกล่าว ในปี 2560 สอ.มช. มียอดรายได้ลดลง จากปี 2559 จำนวน 29,696,491.10 บาท หรือลดลงร้อยละ 7.40

2.2 ค่าใช้จ่ายของสหกรณ์

ในปี 2560 สอ.มช. มีค่าใช้จ่ายทั้งสิ้น 138,223,609.81 บาท คิดเป็นร้อยละ 37.19 ของรายได้ ซึ่งแบ่งเป็นค่าใช้จ่ายดอกเบี้ยจ่าย และค่าใช้จ่ายในการบริการ ดังนี้

ค่าใช้จ่าย	จำนวนเงิน (บาท)	คิดเป็นร้อยละของค่าใช้จ่ายทั้งหมด
ดอกเบี้ยจ่าย	92,811,066.31	67.15
การบริหาร	45,412,543.50	32.85

จากยอดค่าใช้จ่ายดังกล่าว ในปี 2560 สอ.มช. มีค่าใช้จ่ายลดลง จากปี 2559 จำนวน 30,025,307.62 บาท หรือลดลง ร้อยละ 17.85

2.3 กำไรสุทธิ

ณ วันที่ 31 ธันวาคม 2560 สอ.มช. มีกำไรสุทธิ จำนวน 233,409,280.41 บาท คิดเป็นร้อยละ 62.81 ของรายได้ ซึ่งเพิ่มขึ้นจากปี 2559 จำนวน 328,816.52 บาท หรือคิดเป็นร้อยละ 0.14

2.4 การจำแนกประโยชน์จากกำไรสุทธิ

(1) กลับคืนสู่สมาชิกโดยตรง

ณ วันที่ 31 ธันวาคม 2560 สอ.มช. มีกำไรสุทธิ จำนวน 233,409,280.41 บาท จ่ายเป็นเงินปันผลและเงินเฉลี่ยคืนสู่สมาชิกโดยตรง จำนวน 188,700,000.00 บาท คิดเป็นร้อยละ 80.85 ของกำไรสุทธิ ดังนี้

ผลตอบแทน	จำนวนเงิน (บาท)
เงินปันผล (5.80%)	164,700,000.00
เงินเฉลี่ยคืน (12.00%)	24,000,000.00

(2) จัดเป็นประโยชน์และสวัสดิการแก่สมาชิก

จากกำไรสุทธิดังกล่าวข้างต้น สอ.มช. ได้นำมาจัดสรรเป็นสวัสดิการต่างๆ ให้แก่สมาชิก โดยทางอ้อมจำนวน 38,844,099.70 บาท คิดเป็นร้อยละ 16.63 ของกำไรสุทธิดังนี้

จัดสรรเป็น	จำนวนเงิน (บาท)
ทุนสำรอง	25,344,099.70
ทุนรักษาระดับเงินปันผล	10,000,000.00
ทุนส่งเสริมการศึกษา	1,500,000.00
ทุนสาธารณประโยชน์	500,000.00
กองทุนรวมใจช่วยเหลือสมาชิก	500,000.00
ทุนสวัสดิการสมาชิก	500,000.00
กองทุนเลี้ยงชีพสมาชิกสูงอายุ	500,000.00

3. งานประชาสัมพันธ์

การผลิตสื่อสิ่งพิมพ์เพื่อการประชาสัมพันธ์

ระหว่างปี 2560 สอ.มช. ได้จัดทำสื่อสิ่งพิมพ์เพื่อการประชาสัมพันธ์แก่สมาชิกและบุคคลที่สนใจ ให้ทราบถึงความเคลื่อนไหว ตลอดจนกิจกรรม ผลการดำเนินงานของ สอ.มช. เป็นระยะๆ ดังนี้

- (1) ปี 2560 สอ.มช. จัดทำวารสารข่าวสาร เป็นรายเดือนต่อเนื่องกันทุกเดือนรวมจำนวน 12 ฉบับ โดยสหกรณ์จัดส่งข่าวสารถึงสมาชิก เพื่อติดตามผลการดำเนินงานกิจกรรม และข่าวประชาสัมพันธ์อื่น ๆ ของสหกรณ์
- (2) ประชาสัมพันธ์ข่าวสารผ่านสื่อสังคมออนไลน์ (Facebook Fan page) เว็บไซต์ เพื่อประชาสัมพันธ์ข้อมูลข่าวสาร โครงการ กิจกรรม ต่างๆ ให้สมาชิกทราบ
- (3) สอ.มช. ได้จัดทำแผ่นพับ ใบปลิว และขอความร่วมมือไปยังหน่วยงานต่าง ๆ เพื่อช่วยประชาสัมพันธ์ข่าวสารของสหกรณ์อีกทางหนึ่ง ซึ่งก็ได้รับความร่วมมือจากหน่วยงานในมหาวิทยาลัย เชียงใหม่ เป็นอย่างดี

4. การให้ความร่วมมือกระบวนการสหกรณ์และหน่วยงานเอกชน

ในปี 2560 สอ.มช. ได้มีส่วนร่วมในกระบวนการสหกรณ์ และหน่วยงานต่างๆ ดังนี้

4.1 ชุมนุมสหกรณ์ออมทรัพย์แห่งประเทศไทย จำกัด

สอ.มช. แต่งตั้ง ผศ.ปฐม ปฐมธนพงศ์ ประธานกรรมการดำเนินการ เป็นผู้แทนเข้าร่วม ประชุมใหญ่สามัญประจำปี 2560 ของชุมนุมสหกรณ์ออมทรัพย์แห่งประเทศไทย จำกัด ในวันที่ 10 มิถุนายน 2560 ณ ห้องรอยัล จูบิลี่ บอลรูม อาคารชาเลนเจอร์ ศูนย์แสดงสินค้าและการประชุมอิมแพ็คเมืองทองธานี จังหวัดนนทบุรี

4.2 สันนิบาตสหกรณ์แห่งประเทศไทย

ผศ.ปฐม ปฐมธนพงศ์ ประธานกรรมการดำเนินการ เข้าร่วมประชุมใหญ่สามัญประจำปี 2560 ของสันนิบาตสหกรณ์แห่งประเทศไทย จำกัด ในวันที่ 23 ธันวาคม 2560 ณ ศูนย์ประชุมรพีธานี แจ่มจรัส สันนิบาตสหกรณ์แห่งประเทศไทย กรุงเทพมหานคร และนอกจากนั้น ได้จัดส่งกรรมการ และเจ้าหน้าที่เข้ารับการอบรมหลักสูตรต่างๆ ซึ่งได้กล่าวไว้ในแผนการศึกษาและอบรม

4.3 ชมรมเครือข่ายสหกรณ์ออมทรัพย์

1) ผศ.ปฐม ปฐมธนพงศ์ ประธานกรรมการ นายประหยัด กาวิชัย นายพงศ์พันธ์ รัตนะ นายวัชรินทร์ ไชยวุฒิ และ นายสุรชาติ สุวรรณ กรรมการ นายจรงค์ศักดิ์ โชติบาง ผู้จัดการ นางปรียานุช กันมะโน รองผู้จัดการ นางบุษบา ใจจันทร์ ผู้ช่วยผู้จัดการ นางโสภภาพร เขษฐฎาตา เจ้าหน้าที่งานการเงิน นางสาวดวงกมล ธิยานันต์ นิติกร และ นางสาวรุจิรา รุ่งวิสัย เจ้าหน้าที่บัญชี เข้าร่วมงานกิจกรรมวันสหกรณ์แห่งชาติ ร่วมวางพวงมาลาสักการะ “พระราชวรพงศ์เธอกรมหมื่นพิทยาลงกรณ์” ในวันที่ 26 กุมภาพันธ์ 2560 ณ อาคารคณะเศรษฐศาสตร์ มหาวิทยาลัยแม่โจ้

2) นางรมิดา อินทรปรีชา เจ้าหน้าที่งานธุรการ และ นางสาวยอดขวัญ ปวงคำ เจ้าหน้าที่งานสินเชื่อ เข้าร่วมโครงการอบรมคุณธรรมและวิปัสณากรรมฐานเบื้องต้น ในวันที่ 10-12 มีนาคม 2560 ณ วัดร่ำเปิง (ต.โปธาราม) จ.เชียงใหม่ จัดโดยชมรมสหกรณ์ออมทรัพย์ภาคเหนือ

3) ผศ.ปฐม ปฐมธนพงศ์ เข้าร่วมประชุมเพื่อพิจารณาเกี่ยวกับกิจกรรมต่างๆ ของชมรมเครือข่ายสหกรณ์จังหวัดเชียงใหม่ รวมทั้งเลือกตั้งคณะกรรมการชมรมเครือข่ายสหกรณ์ฯ ชุดใหม่ ในวันที่ 1 พฤศจิกายน 2560 ณ ห้องประชุม 301 อาคารยรรยง สิทธิชัย คณะเศรษฐศาสตร์ มหาวิทยาลัยแม่โจ้

4.4 การต้อนรับผู้มาเยี่ยมชมกิจการ

(1) คณะกรรมการดำเนินการ ที่ปรึกษา ผู้ตรวจสอบกิจการ และเจ้าหน้าที่ จากสหกรณ์ออมทรัพย์ครูภูเก็ต จำกัด จำนวน 43 คน ในวันที่ 13 กุมภาพันธ์ 2560

(2) คณะกรรมการชุมนุมสหกรณ์ออมทรัพย์แห่งประเทศไทย จำกัด จำนวน 3 คน ในวันที่ 24 เมษายน 2560

(3) คณะกรรมการเงินกู้และแก้ไขปัญหาหนี้ จากสหกรณ์ออมทรัพย์มหาวิทยาลัยสงขลานครินทร์ จำกัด จำนวน 12 คน ในวันที่ 11 พฤษภาคม 2560

(4) คณะกรรมการดำเนินการ และเจ้าหน้าที่ จากสหกรณ์ออมทรัพย์มหาวิทยาลัยขอนแก่น จำกัด จำนวน 6 คน ในวันที่ 12 มิถุนายน 2560

(5) คณะกรรมการดำเนินการ เจ้าหน้าที่ และผู้แทนสมาชิก จากสหกรณ์ออมทรัพย์สาธารณสุขกระบี่ จำกัด จำนวน 17 คน ในวันที่ 11 สิงหาคม 2560

(6) คณะกรรมการ และฝ่ายจัดการ จากสมาคมอาปนกิจสงเคราะห์สหกรณ์สมาชิกของชุมนุมสหกรณ์ออมทรัพย์แห่งประเทศไทย จำกัด จำนวน 6 คน ในวันที่ 16 ตุลาคม 2560

(7) นักศึกษาจากภาควิชาพัฒนาเศรษฐกิจการเกษตร คณะเกษตรศาสตร์ มหาวิทยาลัยเชียงใหม่ จำนวน 9 คน ในวันที่ 9 พฤศจิกายน 2560

4.5 ให้ความร่วมมือกับบริษัทเอกชน และหน่วยงานอื่น เพื่ออำนวยความสะดวกแก่สมาชิก

(1) สอ.มช. ได้อนุญาตให้บริษัทส่งเสริมประกันภัย จำกัด และบริษัทไทยศรีนครประกันภัย จำกัด เข้ามาใช้พื้นที่ในการให้บริการทำประกันชีวิต และประกันภัยทรัพย์สินแก่สมาชิกและครอบครัว ณ สำนักงาน สอ.มช. เป็นประจำ

(2) ให้ความร่วมมือกับโครงการหมู่บ้านต่าง ๆ เพื่อประชาสัมพันธ์ โปรโมชันพิเศษของหมู่บ้าน สำหรับสมาชิกที่สนใจซื้อบ้านที่อยู่อาศัย ในช่วงสารประจำเดือนของสหกรณ์ เช่น โครงการหมู่บ้านชญล โครงการหมู่บ้านกรีนวิโอม เป็นต้น

(3) สนับสนุนการประชาสัมพันธ์ข่าว การจัดกิจกรรมของหน่วยงานมหาวิทยาลัย พร้อมข่าวสารประจำเดือนของสหกรณ์ เพื่อให้สมาชิกทราบ เช่น การจัดงาน Medical Book Day ของห้องสมุดคณะแพทยศาสตร์ การจัดงานเกษตรภาคเหนือ ครั้งที่ 8 ของคณะเกษตรศาสตร์ มหาวิทยาลัยเชียงใหม่ เป็นต้น

ค. แผนงานการศึกษาและอบรม

สหกรณ์ออมทรัพย์มหาวิทยาลัยเชียงใหม่ จำกัด เป็นองค์กรที่มุ่งเน้นคุณภาพชีวิตของสมาชิก และชุมชน ดำเนินงานอย่างมีมาตรฐานโดยยึดหลักธรรมาภิบาล และเป็นองค์กรแห่งการเรียนรู้ตาม แนวเศรษฐกิจพอเพียง ในปี 2560 สอ.มช. ได้จัดโครงการและจัดกิจกรรมหลักๆ เพื่อสอดรับ ยุทธศาสตร์ ดังนี้

1. โครงการมอบทุนการศึกษาแก่สมาชิกและบุตรของสมาชิก

ปี 2560 สอ.มช.ได้สนับสนุนด้านการศึกษาแก่สมาชิกและบุตรของสมาชิก โดยมอบทุนการศึกษาจำนวน 785 ทุน เป็นเงิน 1,371,500.00 บาท (หนึ่งล้านสามแสนเจ็ดหมื่นหนึ่งพันห้าร้อยบาทถ้วน) โดยจัดสรรจำนวนทุนและจำนวนเงินให้แก่สมาชิกและบุตรสมาชิกดังนี้

ประเภทของทุน/ระดับ	ทุนละ	จำนวน ทุน	จำนวน ผู้ขอทุน	จำนวนผู้มี สิทธิ์ขอทุน	จำนวนผู้ได้ รับทุน	จำนวนเงิน
1.ประเภททุนสำหรับสมาชิก	3,000.00	30	48	47	30	90,000.00
2.ประเภททุนสำหรับบุตรของสมาชิก						
2.1 ทุนอุดหนุนการศึกษา						
ระดับชั้นประถมศึกษาปีที่ 1-3	1,500.00	60	44	38	24	36,000.00
ระดับชั้นประถมศึกษาปีที่ 4-6			62	58	36	54,000.00
ระดับชั้นมัธยมศึกษาปีที่ 1-3	2,000.00	55	53	44	44	88,000.00
ระดับชั้นมัธยมศึกษาปีที่ 4-6		85	62	58	53	132,500.00
ระดับ ปวช.	2,500.00		20	19	18	45,000.00
ระดับ ปวส.			15	15	14	35,000.00
ระดับปริญญาตรี	3,000.00	60	94	82	60	180,000.00
		260	350	314	249	570,500.00
2.2) ทุนเรียนดี						
ระดับชั้นประถมศึกษาปีที่ 2-3	1,500.00	70	45	44	32	48,000.00
ระดับชั้นประถมศึกษาปีที่ 4-6			52	52	38	57,000.00
ระดับชั้นมัธยมศึกษาปีที่ 1-3	2,000.00	45	54	54	45	90,000.00
ระดับชั้นมัธยมศึกษาปีที่ 4-6		30	47	45	26	65,000.00
ระดับ ปวช.	2,500.00		5	5	3	7,500.00
ระดับ ปวส.			2	2	1	2,500.00
ระดับปริญญาตรี	3,000.00	40	61	59	40	120,000.00
รวม		185	266	261	185	390,000.00
2.3) ทุนเพื่อการออมทรัพย์	1,000.00	300	453	446	321	321,000.00
รวม		775	1,117	1,068	785	1,371,500.00

2. โครงการทุนการศึกษาสหกรณ์ออมทรัพย์มหาวิทยาลัยเชียงใหม่ จำกัด

สอ.มช. ได้จัดสรรเงินเพื่อเป็นทุนการศึกษาแก่นักศึกษามหาวิทยาลัยเชียงใหม่ ทุกระดับชั้น จำนวน 12 ทุน ทุนละ 10,000.00 บาท (หนึ่งหมื่นบาทถ้วน) เป็นเงิน 120,000.00 บาท (หนึ่งแสนสองหมื่นบาทถ้วน) โดยให้มหาวิทยาลัยเชียงใหม่ เป็นผู้พิจารณาคัดเลือกนักศึกษาที่มีผลการเรียนในระดับดี ความประพฤติดี มีจิตอาสา แต่ขาดทุนทรัพย์และได้มอบทุนให้แก่นักศึกษา ในวันที่ 31 ตุลาคม 2560 ณ สำนักบริการวิชาการ มหาวิทยาลัยเชียงใหม่ ดังมีรายชื่อต่อไปนี้

1) นายณัฐฤกษ์ ทัพย์	รหัส 600110154	คณะมนุษยศาสตร์
2) น.ส.ทิพปภา ศรทรง	รหัส 600110175	คณะมนุษยศาสตร์
3) น.ส.ประภาพร ศรีชมพู	รหัส 600210013	คณะศึกษาศาสตร์
4) น.ส.อารีรักษ์ อินเปี้ย	รหัส 600210030	คณะศึกษาศาสตร์
5) น.ส.ชนิกานต์ ไชยสุวรรณ	รหัส 600310006	คณะวิจิตรศิลป์
6) น.ส.วิลินี สิงหราช	รหัส 600510248	คณะวิทยาศาสตร์
7) น.ส.ศศิธร ส่องแสง	รหัส 600510250	คณะวิทยาศาสตร์
8) น.ส.ทิพสุคนธ์ ยมะโน	รหัส 600810030	คณะเกษตรศาสตร์
9) น.ส.ธัญญา โปทาวิน	รหัส 600810033	คณะเกษตรศาสตร์
10) นายศุภนัย สุกใส	รหัส 601110080	คณะเทคนิคการแพทย์
11) น.ส.ปณัฐดา รอดกสิ	รหัส 601510178	คณะบริหารธุรกิจ
12) น.ส.อัญชิสรา ชฎาทอง	รหัส 601810174	คณะสื่อสารมวลชน

3. โครงการปฏิบัติธรรมเจริญสติเฉลิมพระเกียรติ “บวชนกขัมมจาริณี”

เพื่อถวายเป็นพระราชกุศล เนื่องในโอกาสที่สมเด็จพระนางเจ้าสิริกิติ์ พระบรมราชินีนาถ ทรงมีพระชนม์มายุครบ 85 พรรษา (12 สิงหาคมราชินี) มหาวิทยาลัยเชียงใหม่ โดยคณะกรรมการดำเนินงานด้านส่งเสริมศาสนา ได้จัดโครงการบวชนกขัมมจาริณี ในวันที่ 12-15 สิงหาคม 2560 ณ สถานปฏิบัติธรรมนานาชาติมหาวิทยาลัยจุฬาลงกรณ์ราชวิทยาลัย วิทยาลัยเขตเชียงใหม่ บ้านศรีวังธาร ตำบลป่าไผ่ อำเภอสันทราย จังหวัดเชียงใหม่ ในครั้งนี้ สอ.มช. ได้ร่วมเป็นเจ้าภาพและสนับสนุนงบประมาณจำนวน 50,000.00 บาท (ห้าหมื่นบาทถ้วน) มีสมาชิกสหกรณ์เข้าร่วมโครงการ โดยไม่เสียค่าใช้จ่ายทั้งสิ้นจำนวน 50 คน

4. โครงการให้ความรู้และพัฒนาคุณภาพชีวิตแก่สมาชิกและครอบครัว

4.1 โครงการสมาชิกสัมพันธ์

สอ.มช.ได้จัดโครงการสมาชิกสัมพันธ์ต่อเนื่องกันมาหลายปี โดยมีวัตถุประสงค์เพื่อให้สมาชิกเข้าใจ บทบาท สิทธิ และหน้าที่ของตนเองในการเป็นสมาชิกสหกรณ์ ตลอดจนเพื่อสร้างความสัมพันธ์อันดีระหว่างสมาชิกและสหกรณ์ สำหรับปีนี้จัดขึ้นเมื่อวันที่ 4 - 7 พฤษภาคม 2560 ณ โรงแรมซีบีซี จอมเทียน รีสอร์ท อำเภอเมืองพัทยา จังหวัดชลบุรี มีผู้เข้าร่วมโครงการ จำนวน 80 คน มีค่าใช้จ่ายในการดำเนินโครงการ จำนวน 310,171.43 บาท (สามแสนหนึ่งหมื่นหนึ่งร้อยเจ็ดสิบเอ็ดบาทสี่สิบสามสตางค์)

4.2 โครงการการผลิตผักปลอดภัยแบบครบวงจร

เพื่อส่งเสริมให้สมาชิกประกอบอาชีพเสริม ลดรายจ่าย เสริมรายได้ โดยยึดหลักเศรษฐกิจพอเพียง มาใช้ในชีวิตประจำวัน สอ.มช. จึงได้จัดโครงการการผลิตผักปลอดภัยแบบครบวงจร โดยจัดร่วมกับศูนย์บริการวิชาการ คณะเกษตรศาสตร์ มหาวิทยาลัยเชียงใหม่ เมื่อวันที่ 3 มิถุนายน 2560 ณ ศูนย์วิจัยสาธิตและฝึกอบรมการเกษตรแม่เหียะ คณะเกษตรศาสตร์ มหาวิทยาลัยเชียงใหม่ มีสมาชิกเข้าร่วมโครงการ จำนวน 36 คน มีค่าใช้จ่ายในการดำเนินโครงการ 41,600.00 บาท (สี่หมื่นหนึ่งพันหกร้อยบาทถ้วน)

4.3 โครงการ สอ.มช. พบปะเจ้าหน้าที่การเงิน

เพื่อสร้างความเข้าใจเกี่ยวกับ กฎ ระเบียบด้านการเงิน ทั้งของมหาวิทยาลัยเชียงใหม่ และ สอ.มช. และเพื่อสร้างความเข้าใจในการดำเนินการจัดเก็บให้เป็นไปในทิศทางเดียวกัน อีกทั้งเป็นการสร้างความสัมพันธ์อันดีระหว่างเจ้าหน้าที่การเงินคณะและฝ่ายจัดการของ สอ.มช. ตลอดจนได้รับทราบถึงปัญหาและอุปสรรคในการดำเนินการจัดเก็บอันจะนำไปสู่การพัฒนาต่อไป

สอ.มช.ได้เล็งเห็นถึงความสำคัญ จึงได้จัดโครงการ พบปะเจ้าหน้าที่การเงินคณะ/สำนัก/สถาบัน ที่สังกัดในมหาวิทยาลัยเชียงใหม่ ขึ้นใน วันที่ 11 - 14 สิงหาคม 2560 ณ บ้านไร่แผ่นดิน อำเภอชลบุรี จังหวัดจันทบุรี มีผู้เข้าร่วมโครงการ จำนวน 37 คน มีค่าใช้จ่ายในการดำเนินโครงการ จำนวน 150,577.21บาท (หนึ่งแสนห้าหมื่นห้าร้อยเจ็ดสิบเจ็ดบาทยี่สิบเอ็ดสตางค์)

4.4 โครงการจัดสวนแนวตั้ง

เพื่อส่งเสริมให้สมาชิกประกอบอาชีพเสริม ลดรายจ่าย เสริมรายได้ โดยยึดหลักเศรษฐกิจพอเพียง มาใช้ในชีวิตประจำวัน สอ.มช. จึงได้จัดโครงการการจัดสวนแนวตั้ง โดยจัดร่วมกับศูนย์บริการวิชาการ คณะเกษตรศาสตร์ มหาวิทยาลัยเชียงใหม่ เมื่อวันที่ 17 กันยายน 2560 ณ อาคาร 40 ปี คณะเกษตรศาสตร์ มหาวิทยาลัยเชียงใหม่ มีสมาชิกเข้าร่วมโครงการ จำนวน 20 คน มีค่าใช้จ่ายในการดำเนินโครงการ 21,100.00 บาท (สองหมื่นหนึ่งพันหนึ่งร้อยบาทถ้วน)

4.5 โครงการดูแลสุขภาพช่องปากด้วยการขูดหินปูน

สอ.มช. ได้เล็งเห็นถึงความสำคัญในการดูแลสุขภาพช่องปาก สำหรับสมาชิกที่มีปัญหาสุขภาพช่องปาก จึงได้จัดให้มีโครงการดูแลสุขภาพช่องปากด้วยการขูดหินปูนสำหรับสมาชิก ร่วมกับโรงพยาบาลทันตกรรม คณะทันตแพทยศาสตร์ มหาวิทยาลัยเชียงใหม่ ในวันที่ 25 พฤศจิกายน 2560 ณ โรงพยาบาลทันตกรรม คณะทันตแพทยศาสตร์ มหาวิทยาลัยเชียงใหม่ มีสมาชิกผู้เข้าร่วมโครงการ จำนวน 75 คน ค่าใช้จ่ายในการดำเนินโครงการ จำนวน 49,100.00 บาท (สี่หมื่นเก้าพันหนึ่งร้อยบาทถ้วน)

4.6 โครงการพบปะสมาชิกและให้ความรู้แก่สมาชิกด้านวางแผนการเงิน หัวข้อ “สหกรณ์เงินออม เงินกู้ ของคู่กัน”

สอ.มช. ได้จัดโครงการพบปะสมาชิกเพื่อให้สมาชิกมีความรู้ความเข้าใจในการบริหารการเงินส่วนบุคคล เพื่อให้สมาชิกวางแผนการใช้จ่ายให้สัมพันธ์กับเงินได้รายเดือนที่เพิ่มขึ้นทุกปี ทางด้านการเงิน และเพื่อให้สมาชิกมีความรู้ความเข้าใจในการวางแผนทางการเงินที่ดี เพื่อแลกเปลี่ยนความคิดเห็นระหว่างสมาชิก รวมทั้งสร้างความสัมพันธ์ระหว่างสหกรณ์กับสมาชิก โดยจัดขึ้นเมื่อวันที่ 15 ธันวาคม 2560 ณ ภัตตาคารตุลู่ ถนนหายยา ตำบลป่าแดด อำเภอเมือง จังหวัดเชียงใหม่ โดยมี รศ.ดร.บุญเสริม ชีวะอิสระกุล ประธานกรรมการศึกษา สวัสดิการและประชาสัมพันธ์ และ ผศ.ชาตรี เรืองเดชณรงค์ ประธานกรรมการเงินกู้ เป็นวิทยากร มีผู้เข้าร่วมโครงการ จำนวน 86 คน มีค่าใช้จ่ายในการดำเนินโครงการ จำนวน 50,063.00 บาท (ห้าหมื่นหกสิบสามบาทถ้วน)

5. โครงการค่ายภาษาอังกฤษ

สอ.มช.ได้เล็งเห็นความสำคัญ และต้องการส่งเสริมทักษะด้านภาษาอังกฤษให้แก่บุตรของสมาชิก ให้ได้ใช้ประโยชน์จากการเรียนในห้องมาใช้ในการชีวิตประจำวัน จึงได้กำหนดจัดโครงการค่ายภาษาอังกฤษ ร่วมกับศูนย์บริการวิชาการ คณะมนุษยศาสตร์ มหาวิทยาลัยเชียงใหม่ ในวันที่ 27 มีนาคม ถึงวันที่ 7 เมษายน 2560 เพื่อส่งเสริมประสบการณ์ผ่านกิจกรรมให้เด็ก ๆ ได้ฝึกทักษะการสื่อสาร ภาษาอังกฤษ ผ่านกิจกรรมต่าง ๆ ที่ได้ประโยชน์พร้อมไปกับความสนุกสนาน เป็นการใช้เวลาว่างในช่วงปิดภาคเรียนให้เกิดประโยชน์สูงสุด ทำให้ผู้ที่เข้ารับการอบรมได้ทำกิจกรรมภาษาอังกฤษแบบ บูรณาการที่สนุกสนาน ให้แก่บุตรของสมาชิกที่มีอายุระหว่าง 5 - 12 ปี ในการทำกิจกรรมฝึกอบรม ภาษาอังกฤษ มีบุตรสมาชิกเข้าร่วมโครงการทั้งหมด 47 คน มีค่าใช้จ่ายในการดำเนินโครงการ จำนวน 131,600.00 บาท (หนึ่งแสนสามหมื่นหนึ่งพันหก ร้อยบาทถ้วน)

6. การพัฒนาและให้การศึกษอบรมแก่กรรมการและเจ้าหน้าที่

6.1 โครงการที่ สอ.มช. จัดขึ้นเอง

(1) โครงการสัมมนากรรมการและเจ้าหน้าที่ เรื่อง “การวิเคราะห์และอ่านงบการเงิน-กฎหมายที่เกี่ยวข้องกับการบริหารงานสหกรณ์” ณ โรงแรมดิเอ็มเพรส จังหวัดเชียงใหม่ วันที่ 27 เมษายน 2560 โดยมี อาจารย์ ดร.เอื้อบุญ เอกะสิงห์ ผู้ตรวจสอบกิจการด้านการเงินและบัญชี สอ.มช. และ นายสุพจน์ หนูเกลี้ยง ผู้พิพากษารองหัวหน้าศาลจังหวัดสืคิ้ว นครราชสีมา เป็นวิทยากร

(2) โครงการสัมมนาเจ้าหน้าที่ หัวข้อ “จิตวิทยาในการทำงานร่วมกันอย่างมีความสุข และการสื่อสารภายในองค์กร” ณ พรารวภูฟ้า เชียงใหม่ รีสอร์ท อำเภอแม่ริม จังหวัดเชียงใหม่ วันที่ 2 - 3 กันยายน 2560 โดยมี ดร.เสรี วงศ์สมฤดี ผู้อำนวยการสถาบันพัฒนาทรัพยากรมนุษย์ Panda Education เป็นวิทยากร

(3) โครงการสัมมนากรรมการและเจ้าหน้าที่ เพื่อทำแผนยุทธศาสตร์ สอ.มช. ด้วยหลักการสูงสุดคือผู้สามัญ วันที่ 23 กันยายน 2560 ณ โรงแรมคานทารี ฮิลล์ เชียงใหม่ โดยมี ศาสตราจารย์ ดร.แพทย์หญิงลักขณา ไทยเครือ อาจารย์ประจำภาควิชาเวชศาสตร์ชุมชน คณะแพทยศาสตร์ มหาวิทยาลัยเชียงใหม่ เป็นวิทยากร

(4) โครงการสัมมนากรรมการและเจ้าหน้าที่ เรื่อง “การให้ความรู้เรื่องธรรมาภิบาลแก่บุคลากร สอ.มช.” วันที่ 11 พฤศจิกายน 2560 ณ โรงแรมอิมพีเรียลแม่ปิง จังหวัดเชียงใหม่ โดยมี คุณปรัชญา มากไมตรี สหกรณ์จังหวัดเชียงใหม่ เป็นวิทยากร

(5) โครงการเยี่ยมชมสหกรณ์ออมทรัพย์อื่น

คณะกรรมการดำเนินการ โดยประธานกรรมการ กรรมการ และฝ่ายจัดการส่วนหนึ่ง ได้เดินทางไปพบปะเยี่ยมชมสหกรณ์ออมทรัพย์อื่น โดยมีวัตถุประสงค์ในการแลกเปลี่ยนความคิดเห็นเกี่ยวกับการบริหารงานสหกรณ์ ตลอดจนเพื่อสร้างความสัมพันธ์อันดีระหว่างสหกรณ์ด้วยกัน ซึ่งในปีนี้ สอ.มช. ได้เข้าเยี่ยมชมกิจการสหกรณ์ออมทรัพย์ดังนี้

(5.1) เยี่ยมกิจการสหกรณ์ Japan Agricultural Cooperative ณ กรุงโตเกียว ประเทศญี่ปุ่น ระหว่างวันที่ 11 – 16 พฤษภาคม 2560

(5.2) ศึกษางานสหกรณ์ออมทรัพย์อื่นด้านสินเชื่อ วันที่ 2 สิงหาคม 2560 ณ สหกรณ์ออมทรัพย์โรงพยาบาลตำรวจ จำกัด และ สหกรณ์ออมทรัพย์โรงพยาบาลราชวิถี จำกัด

(5.3) ศึกษางานด้านระบบสารสนเทศเพื่อการจัดการ (MIS) วันที่ 19 ตุลาคม 2560 ณ สหกรณ์ออมทรัพย์มหาวิทยาลัยศรีนครินทรวิโรฒ จำกัด และชุมนุมสหกรณ์ออมทรัพย์แห่งประเทศไทย จำกัด

(5.4) เยี่ยมชมกิจการสหกรณ์ออมทรัพย์ระหว่างวันที่ 14 – 16 พฤศจิกายน 2560 ในจังหวัดระนอง จังหวัดชุมพร และจังหวัดสุราษฎร์ธานี รวม 5 สหกรณ์ ดังนี้

- สหกรณ์ออมทรัพย์ครุระนอง จำกัด
- สหกรณ์ออมทรัพย์ครุชุมพร จำกัด
- สหกรณ์ออมทรัพย์ครุสุราษฎร์ธานี จำกัด
- สหกรณ์ออมทรัพย์สาธารณสุขระนอง จำกัด
- สหกรณ์ออมทรัพย์สาธารณสุขชุมพร จำกัด

6.2 โครงการที่องค์กรอื่นจัด

ปี 2560 สอ.มช. ได้ให้ความร่วมมือแก่กระบวนการสหกรณ์โดยสนับสนุนให้กรรมการ และเจ้าหน้าที่ ได้มีโอกาสเรียนรู้ เพื่อเพิ่มทักษะและประสบการณ์ เพื่อนำมาปรับใช้กับงานสหกรณ์ได้ โดยส่งเข้าร่วมประชุมหรืออบรมดังนี้

(1) ชุมนุมสหกรณ์ออมทรัพย์แห่งประเทศไทย

(1.1) เข้าร่วมอบรมหลักสูตร “คณะกรรมการอำนวยการ” ในวันที่ 18-20 มกราคม 2560 ณ โรงแรมพรพิงค์ ทาวเวอร์ อำเภอเมือง จังหวัดเชียงใหม่ โดยมี ผศ.ปฐม ปฐมธนพงศ์ ประธานกรรมการดำเนินการ เข้าร่วมอบรม

(1.2) เข้าร่วมอบรมหลักสูตร “รู้จัก การทำบัญชีสหกรณ์ออมทรัพย์” ในวันที่ 16-17 กุมภาพันธ์ 2560 ณ โรงแรมริชมอนด์ อำเภอเมือง จังหวัดนนทบุรี โดยมี นางบุษบา ใจจันทร์ ผู้ช่วยผู้จัดการ และนางสาวรุจิรา รุ่งวิสัย เจ้าหน้าที่บัญชี เข้าร่วมอบรม

(1.3) เข้าร่วมอบรมหลักสูตร “เจ้าหน้าที่การเงินมืออาชีพ” ในวันที่ 7-8 ธันวาคม 2560 และวันที่ 14-15 ธันวาคม 2560 ณ ห้องประชุม ชุมนุมสหกรณ์ออมทรัพย์แห่งประเทศไทย จำกัด โดยมี นางโสภภาพร เขษฐภาดา เจ้าหน้าที่การเงิน และ นางสาวญาติดา สนธิคุณ เจ้าหน้าที่การเงินสาขาสวนดอก เข้าร่วมอบรม

(2) สันนิบาตสหกรณ์แห่งประเทศไทย

(2.1) เข้าร่วมฝึกอบรม หลักสูตร “การตลาดสหกรณ์ไทยในยุคประเทศไทย 4.0” ในวันที่ 5-7 มิถุนายน 2560 ณ ศูนย์รัชนีแจ่มจรัส (น.ม.ส.) โดยมี นายจรงค์ศักดิ์ โชติบาง ผู้จัดการ นางภัทรา กิตติปภัสสร หัวหน้างานธุรการ และ นางสาวนนทลี ศรีสว่าง เจ้าหน้าที่ธุรการ ประชาสัมพันธ์ เข้าร่วมฝึกอบรม

(2.2) เข้าร่วมอบรมหลักสูตร “การบริหารความเสี่ยงในงานสหกรณ์” ในวันที่ 26 – 28 มิถุนายน 2560 ณ ศูนย์รัชนีแจ่มจรัส (น.ม.ส.) โดยมี นางบุษบา ใจจันทร์ ผู้ช่วยผู้จัดการ และนางสาว รุจิรา รุ่งวิสัย เจ้าหน้าที่บัญชี เข้าร่วมอบรม

(2.3) เข้าร่วมอบรม หลักสูตร “SERVICE MIND” ในวันที่ 12 – 14 กรกฎาคม 2560 ณ ศูนย์รัชนีแจ่มจรัส (น.ม.ส.) โดยมี นางวันเพ็ญ เชียงหุ่น เจ้าหน้าที่บัญชี และนางสาวญาติา สนธิคุณ เจ้าหน้าที่การเงิน เข้าร่วมอบรม

(2.4) เข้าร่วมฝึกอบรม หลักสูตร “กฎหมายแรงงานและระเบียบที่เกี่ยวข้องเพื่องานสหกรณ์” ในวันที่ 13 – 15 ธันวาคม 2560 ณ ศูนย์รัชนีแจ่มจรัส (น.ม.ส.) โดยมี นางภัทรา กิตติปภัสสร หัวหน้างานธุรการ เข้าร่วมฝึกอบรม

(3) ศูนย์วิจัยเศรษฐศาสตร์ประยุกต์ คณะเศรษฐศาสตร์ มหาวิทยาลัยเกษตรศาสตร์

(3.1) เข้าร่วมฝึกอบรม หลักสูตร “การจัดการข้อมูลทางบัญชีเพื่อการบริหารสหกรณ์ รุ่นที่ 18” ในวันที่ 17-22 กรกฎาคม 2560 ณ โรงแรม KU HOME (ภายในมหาวิทยาลัยเกษตรศาสตร์) ถนนงามวงศ์วาน กรุงเทพฯ โดยมี นางเพ็ญภา จอมจันทร์ หัวหน้าการเงิน และ นางกรทิพย์ โนจา หัวหน้างานบัญชี เข้าร่วมฝึกอบรม

(3.2) เข้าร่วมฝึกอบรม หลักสูตร “การบริหารการเงินสหกรณ์ด้วยเทคโนโลยีการเงิน Fintech ในเศรษฐกิจยุคดิจิทัล 4.0 รุ่นที่ 2” ในวันที่ 24 มิถุนายน 2560 ณ ศูนย์ฝึกอบรมสหกรณ์ กรมส่งเสริมสหกรณ์ ถนนพิชัย กรุงเทพฯ โดยมี ผศ.ปฐม ปฐมธนพงศ์ ประธานกรรมการดำเนินการ เข้าร่วมอบรม

(4) หน่วยงานอื่นๆ

4.1) เข้าร่วมสัมมนา เรื่อง “การบริหารจัดการสหกรณ์ยุคใหม่เพื่อความมั่นคง มั่งคั่ง และยั่งยืน” ในวันที่ 3 – 5 พฤศจิกายน 2560 ณ โรงแรมเชียงใหม่แกรนด์วิว จังหวัดเชียงใหม่ จัดโดย ชุมชุมสหกรณ์ออมทรัพย์แห่งประเทศไทย จำกัด

(4.2) เข้าร่วมอบรม ให้ความรู้เรื่อง “รักษัเช่า” ในวันที่ 29 มิถุนายน 2560 ณ ศูนย์บริการเทคนิคการแพทย์ คณะเทคนิคการแพทย์ มหาวิทยาลัยเชียงใหม่ โดยมี นางรมิตา อินทรปรีชา เจ้าหน้าที่งานธุรการ เข้าร่วมอบรม จัดโดยคณะเทคนิคการแพทย์ มหาวิทยาลัยเชียงใหม่

ง. แผนงานสวัสดิการและสังคม

1. การจัดสวัสดิการสำหรับสมาชิกและครอบครัว

1.1 เงินช่วยเหลือการศพ

เงินช่วยเหลือการศพเป็นเงินช่วยเหลือในด้านการทำศพ กรณีสมาชิกเสียชีวิต สหกรณ์จะจ่ายโดยคำนวณจากอายุการเป็นสมาชิกคูณด้วย 1,500.00 บาท ในปี 2560 ได้จ่ายเงินช่วยเหลือการศพสมาชิก เพื่อบรรเทาความเดือนร้อนให้แก่ทายาทของสมาชิก หรือผู้จัดการศพของผู้เสียชีวิตจำนวน 39 ราย รวมเป็นเงิน 1,764,000.00 บาท

1.2 กองทุนรวมใจช่วยเหลือสมาชิก

สอ.มช. ได้จัดสรรกำไรสุทธิประจำปี 2559 จำนวน 1,000,000.00 บาท และตั้งงบประมาณรายจ่ายประจำปี 2560 จำนวน 13,000,000.00 บาท เพื่อสมทบเข้ากองทุนรวมใจช่วยเหลือสมาชิก ในระหว่างปี 2560 กองทุนรวมใจฯ มีสมาชิกเข้าใหม่ จำนวน 602 ราย ลาออก 280 ราย เสียชีวิต 40 ราย คงเหลือสมาชิก 11,191 ราย กองทุนรวมใจฯ มีการจ่ายเงินตามระเบียบฯ ดังนี้

(1) จ่ายให้ผู้รับผลประโยชน์ กรณีสมาชิกเสียชีวิต จำนวน 40 ราย เป็นเงิน 2,999,000.00 บาท

(2) จ่ายให้สมาชิก กรณีทุพพลภาพ จำนวน 3 ราย เป็นเงิน 89,000.00 บาท

(3) จ่ายให้สมาชิกที่อายุครบ 61 ปี ขึ้นไป และเป็นสมาชิกกองทุนรวมใจฯ มาแล้ว 8 ปี จำนวน 2,598 ราย เป็นเงิน 10,944,500.00 บาท

รวมในปี 2560 สอ.มช. จ่ายเงินกองทุนรวมใจฯ รวมเป็นเงิน 14,032,500.00 บาท ณ วันที่ 31 ธันวาคม 2560 กองทุนรวมใจฯ มีเงินคงเหลือยกไป จำนวน 83,639,614.57 บาท

1.3 เงินบำเหน็จสมาชิกสหกรณ์

ในปี 2560 สอ.มช. จ่ายเงินบำเหน็จให้แก่สมาชิกตามระเบียบว่าด้วยการจ่ายเงินบำเหน็จสมาชิกจำนวนทั้งสิ้น 247 ราย เป็นเงิน 2,138,700.00 บาท ซึ่งจะจ่ายให้แก่สมาชิกที่มีอายุครบ 60 ปีบริบูรณ์ โดยนำเงินบำเหน็จคำนวณจากจำนวนปีการเป็นสมาชิกคูณด้วยสามร้อยบาท

1.4 กองทุน 40 ปี สมาชิกผู้สูงอายุ

ในปี 2559 เป็นปีที่ สอ.มช. ดำเนินกิจการครบรอบ 40 ปี จึงได้จัดตั้งกองทุน 40 ปี สมาชิกผู้สูงอายุ เพื่อช่วยเหลือสมาชิกสูงอายุที่รับเงินกองทุนรวมใจครบหนึ่งแสนบาท เมื่อสมาชิกมีอายุ 83 ปี บริบูรณ์ และยังมีชีวิตอยู่ จะได้รับเงินจากกองทุน 40 ปี ปีละไม่เกิน 6,000.00 บาท ตลอดชีพ โดย สอ.มช. ได้จัดสรรกำไรสุทธิเป็นประจำทุกปีเพื่อสะสมเข้าเป็นเงินกองทุนดังกล่าว

2. โครงการมูทิตาจิตสมาชิกผู้เกษียณอายุราชการ

สอ.มช. ตระหนักและเห็นความสำคัญของสมาชิกที่เกษียณอายุราชการ ดังนั้นเพื่อแสดงมูทิตาจิต และให้สมาชิกได้รับทราบถึงสวัสดิการต่าง ๆ ของ สอ.มช. หลังจากเกษียณอายุราชการ ตลอดจนให้ความรู้เรื่อง “ชีวิตหลังเกษียณ” จึงได้จัดโครงการมูทิตาจิตสมาชิกผู้เกษียณอายุราชการขึ้น เมื่อวันที่ 6 - 9 ตุลาคม 2560 ณ โรงแรมซีบีเอส จอมเทียน รีสอร์ท พัทยา จังหวัดชลบุรี มีผู้เข้าร่วมโครงการ จำนวน 80 คน มีค่าใช้จ่ายในการดำเนินโครงการ จำนวน 482,898.88 บาท (สี่แสนแปดหมื่นสองพันแปดร้อยเก้าสิบแปดบาทแปดสิบแปดสตางค์)

3. โครงการบริจาคเงินสนับสนุนหน่วยงานที่ให้การช่วยเหลือผู้ด้อยโอกาส

ในโอกาสครบรอบวันคล้ายวันสถาปนา สอ.มช. ครบรอบ 41 ปี เมื่อวันที่ 27 เมษายน 2560 สอ.มช. ได้มอบเงินช่วยเหลือมูลนิธิ และสถานสงเคราะห์ที่ให้การช่วยเหลือผู้ด้อยโอกาสในจังหวัดเชียงใหม่ จำนวน 10 แห่งๆ ละ 10,000.00 บาท เป็นเงินทั้งสิ้นจำนวน 100,000.00 บาท ดังนี้

- 3.1 มูลนิธิชาเทียมในสมเด็จพระศรีนครินทราบรมราชชนนี
- 3.2 สถานสงเคราะห์เด็กบ้านเวียงพิงค์
- 3.3 สถานสงเคราะห์เด็กกำพร้าบ้านกิ่งแก้ววิบูลย์สันติ
- 3.4 สถานสงเคราะห์คนชราบ้านธรรมปกรณ์เชียงใหม่
- 3.5 โรงเรียนโสตศึกษาอนุสารสุนทร
- 3.6 โรงเรียนสอนคนตาบอดภาคเหนือ
- 3.7 โรงเรียนกาวิละอนุกุล
- 3.8 สถานสงเคราะห์เด็กชายบ้านเชียงใหม่
- 3.9 โรงเรียนศรีสังวาลย์เชียงใหม่
- 3.10 มูลนิธิบ้านนกขมิ้น

4. การจ่ายสวัสดิการแก่สมาชิก บุตรสมาชิก และนักศึกษามหาวิทยาลัยเชียงใหม่
สรุปได้ดังแสดงตาราง ดังนี้

สวัสดิการสมาชิก	จำนวน(คน)	จำนวนเงิน (บาท)
หุ้นวันคล้ายวันเกิด	11,078	1,329,560.00
สมาชิกอุปสมบท	8	8,000.00
สมาชิกเข้าร่วมพิธีฮัจญ์	-	-
สมาชิกสมรส	71	71,000.00
สมาชิกมีบุตร	117	117,000.00
สมาชิกเป็นโสด (เมื่ออายุครบ 60 ปี)	33	88,800.00
ให้ทุนการศึกษาสมาชิก และบุตรสมาชิก	785	1,371,500.00
จ่ายเงินบำเหน็จสมาชิก	247	2,138,700.00
ช่วยเหลือสมาชิกประสบภัย	7	45,800.00
จ่ายเงินกองทุนรวมใจช่วยเหลือสมาชิก		
- รับเงินกรณีสมาชิกอายุครบ 61 ปีขึ้นไป	2,616	10,944,500.00
- รับเงินกรณีสมาชิกทุพพลภาพ	22	89,000.00
- รับเงินกรณีสมาชิกเสียชีวิต	40	2,999,000.00
เงินช่วยเหลือการศพสมาชิก	39	1,764,000.00
รวม	15,063	20,966,860.00

5. การสนับสนุนมหาวิทยาลัยเชียงใหม่ และหน่วยงานในสังกัด ดำเนินกิจกรรม/โครงการ
ต่างๆ ดังนี้

(1) สนับสนุนกิจของของมหาวิทยาลัยเชียงใหม่	200,000.00
(2) สนับสนุนงานทักษิณานุประทาน ครั้งที่ 15	10,000.00
(3) บริจาคเงินสมทบมูลนิธิโรงพยาบาลสวนดอกเนื่องในวันมหิดล	50,000.00
(4) สนับสนุนบัตรงาน “ธ สถิตในดวงใจ ชาวล้านนาไทย ตราบนรินทร์”	10,000.00
(5) สนับสนุนบัตรงานราตรีสงเสริม มช. ครั้งที่ 12	10,000.00
(6) สนับสนุนการจัดงานพิธีพระราชทานปริญญาบัตร ครั้งที่ 51	10,000.00
(7) สนับสนุนกรวยจรรยา เพื่อใช้ในงานรักษาความปลอดภัยของ มช.	30,000.00
(8) สมทบเงินเข้ากองทุน และสนับสนุนกิจกรรม/โครงการ ต่างๆ	45,190.00
(9) ร่วมทำบุญและทำนุบำรุงพุทธศาสนา	24,000.00
(10) สนับสนุนกิจกรรม ด้านกีฬาและสุขภาพ	64,200.00

6. การสนับสนุนองค์กรสหกรณ์

- (1) สนับสนุนการจัดกิจกรรมวันสหกรณ์แห่งชาติ ประจำปี 2560 ของเครือข่ายสหกรณ์ภาคเหนือ รวมจำนวน 3,500.00 บาท
- (2) สนับสนุนกิจกรรมของชุมชนสหกรณ์ออมทรัพย์แห่งประเทศไทย จำกัด รวมจำนวน 8,000.00 บาท
- (3) สมทบทุนเพื่อช่วยเหลือสมาชิกของสหกรณ์ออมทรัพย์ต่าง ๆ ที่ประสบอุบัติเหตุ รวมจำนวน 9,500.00 บาท
- (4) สนับสนุนการจัดกิจกรรมเพื่อสาธารณประโยชน์ของสหกรณ์ออมทรัพย์อื่น รวมจำนวน 6,000.00 บาท
- (5) ร่วมทำบุญและทำนุบำรุงพุทธศาสนา รวมจำนวน 22,500.00 บาท

7. การสนับสนุนชุมชนและหน่วยงานอื่นๆ

- (1) สนับสนุนด้านการศึกษาของเด็กและเยาวชน จำนวน 4 แห่ง จำนวน 7,000.00 บาท
- (2) สนับสนุนกิจกรรมด้านการอนุรักษ์ธรรมชาติและสิ่งแวดล้อม และการเฝ้าระวังไฟฟ้า จำนวน 4,000.00 บาท
- (3) สนับสนุนการจัดกิจกรรมด้านกีฬา การรักษาสุขภาพ และกิจกรรมสาธารณประโยชน์อื่นๆ 11,850.00 บาท
- (4) ร่วมทำบุญและทำนุบำรุงพุทธศาสนา 9,000.00 บาท

9. การสนับสนุนสมทบเงินเข้าสมาคมฌาปนกิจสงเคราะห์ สอ.มช.

เนื่องจากสมาคมฯ มีนโยบายประกันการจ่ายเงินช่วยเหลือไม่ต่ำกว่า 140,000.00 บาท ต่อสมาชิกเมื่อเสียชีวิตหนึ่งราย เพื่อเป็นการเพิ่มทุนดำเนินงานของสมาคมฯ คณะกรรมการดำเนินการจึงมีมติเห็นชอบให้การสนับสนุนงบประมาณจากทุนสาธารณประโยชน์ เป็นเงินจำนวนไม่น้อยกว่าปีละ 200,000.00 บาท (สองแสนบาทถ้วน) เป็นประจำทุกปี และในปี 2560 สอ.มช. ได้สนับสนุนเงินจำนวน 300,000.00 บาท(สามแสนบาทถ้วน)

รายงานการตรวจสอบกิจการสหกรณ์

เรียน ที่ประชุมใหญ่สหกรณ์ออมทรัพย์มหาวิทยาลัยเชียงใหม่ จำกัด

ตามที่ประชุมใหญ่สามัญประจำปี 2559 เมื่อวันที่ 8 กุมภาพันธ์ 2560 ได้มีมติเลือก รองศาสตราจารย์ นายแพทย์วัชระ รุจิเวชพงศธร เป็นผู้ตรวจสอบกิจการด้านบริหารและปฏิบัติการ และ อาจารย์ ดร.เอื้อบุญ เอกะสิงห์ เป็นผู้ตรวจสอบกิจการด้านการเงินและบัญชี ของสหกรณ์ออมทรัพย์มหาวิทยาลัยเชียงใหม่ จำกัด ประจำปี 2560 นั้น

ข้อบังคับสหกรณ์ออมทรัพย์มหาวิทยาลัยเชียงใหม่ จำกัด พ.ศ. 2552 ข้อ 84 กำหนดให้ ผู้ตรวจสอบกิจการมีอำนาจหน้าที่ตรวจสอบการดำเนินงานทั้งปวงของสหกรณ์ ทั้งนี้ ให้ผู้ตรวจสอบกิจการ เสนอรายงานผลการตรวจสอบประจำเดือนต่อคณะกรรมการดำเนินการ ในการประชุมประจำเดือน และ เสนอผลการตรวจสอบประจำปีต่อที่ประชุมใหญ่ด้วย

ผู้ตรวจสอบกิจการได้เสนอรายงานผลการตรวจสอบประจำเดือนด้านการเงินและบัญชี ต่อคณะกรรมการดำเนินการเป็นปกติ ดังนั้นจึงขอเสนอรายงานด้านการตรวจสอบกิจการประจำปีต่อที่ประชุมใหญ่สามัญประจำปี 2560 โดยสรุปดังนี้

1. วัตถุประสงค์ของการตรวจสอบ

- 1.1 เพื่อตรวจสอบและประเมินผลการปฏิบัติงานด้านการบัญชีและการเงิน
- 1.2 เพื่อให้ข้อเสนอแนะในการแก้ไขปรับปรุงการปฏิบัติงานด้านการบัญชีและการเงิน
- 1.3 เพื่อตรวจสอบและให้ข้อเสนอแนะเกี่ยวกับการดำเนินงานของสหกรณ์ ตามข้อบังคับ

ระเบียบ ประกาศ และมติของคณะกรรมการดำเนินการ

2. ขอบเขตของการตรวจสอบ

- 2.1 ตรวจสอบเอกสารหลักฐาน ความถูกต้อง ครบถ้วนของการบันทึกบัญชี
- 2.2 ตรวจสอบและประเมินการควบคุมภายใน ของสหกรณ์
- 2.3 ตรวจสอบและติดตามการปฏิบัติให้เป็นไปตามข้อบังคับ ระเบียบ ประกาศ และมติของ

คณะกรรมการดำเนินการ

- 2.4 ตรวจสอบการบริหารงบประมาณที่กำหนดไว้ตลอดจนเสนอแนะแนวทางป้องกัน และ แก้ไขปัญหา

3. ผลการตรวจสอบและข้อเสนอแนะ

3.1 ผลการดำเนินงาน

3.1.1 สมาชิกสหกรณ์ เมื่อต้นปีมีสมาชิก 10,957 คน ระหว่างปีมีสมาชิกเข้าใหม่ 609 คน สมาชิกลาออก 322 คน สมาชิกคงเหลือในวันสิ้นปี 11,244 คน

3.1.2 ณ วันสิ้นปีบัญชี สมาชิกสหกรณ์มีหุ้น 2,967,752,980.00 บาท มีเงินฝากทุกประเภท รวม 4,461,749,730.44 บาท มีกองทุนต่าง ๆ รวม 681,703,708.89 บาท สมาชิกสหกรณ์กู้เงินคงเหลือรวมทุกประเภท 3,389,159,941.33 บาท สหกรณ์ออมทรัพย์อื่นกู้เงินรวม 35 สหกรณ์ 38 สัญญา รวมยอดเงินคงเหลือ 1,453,275,561.75 บาท สหกรณ์มีทุนดำเนินการ 8,388,950,188.37 บาท ในรอบปี สหกรณ์มีรายได้รวม 371,632,890.22 บาท มีค่าใช้จ่าย 138,223,609.81 บาท มีกำไรสุทธิ 233,409,280.41 บาท

3.2 ด้านบริหารและปฏิบัติการ

การตรวจสอบกิจการด้านการบริหารและปฏิบัติการของสหกรณ์ออมทรัพย์มหาวิทยาลัย เชียงใหม่ จำกัด ประจำปี 2560 เป็นการดำเนินการตามข้อบังคับของสหกรณ์ออมทรัพย์มหาวิทยาลัย เชียงใหม่ จำกัด พ.ศ. 2552 และแก้ไขเพิ่มเติม (ฉบับที่ 2) พ.ศ. 2553 แก้ไขเพิ่มเติม(ฉบับที่ 3) พ.ศ. 2555 ข้อ 75 และระเบียบสหกรณ์ออมทรัพย์มหาวิทยาลัย เชียงใหม่ จำกัด

สรุปสาระสำคัญที่ตรวจสอบและได้เสนอแนะให้คณะกรรมการดำเนินการเพื่อพิจารณาปรับปรุงแก้ไข ดังนี้

ลำดับ ที่	ผลการตรวจสอบ	ข้อเสนอแนะ	ผลการดำเนินงาน ปรับปรุงแก้ไขของ สอ.มช.
1	การตรวจสอบเพื่อติดตามวิเคราะห์ความเสี่ยงและ การจัดทำแผนบริหารความเสี่ยงของปี 2560 พบว่า ยังไม่มีหลักฐานในการดำเนินการ และยังพบว่าแผน ยุทธศาสตร์และกลยุทธ์ที่ได้จัดทำไว้ มีหลายส่วนที่ ไม่สอดคล้องกัน ซึ่งอาจจะทำให้ผลการดำเนินงาน ประสบความสำเร็จตามวิสัยทัศน์ที่กำหนดไว้	- คณะกรรมการดำเนินการควรเป็นผู้กำหนดวิสัยทัศน์และ จัดทำแผนยุทธศาสตร์ร่วมกับฝ่ายปฏิบัติ - ควรจะต้องมีการวิเคราะห์ความเสี่ยงและจัดทำแผน บริหารความเสี่ยงไว้ เพื่อที่จะทำให้ผลการดำเนินงาน ประสบความสำเร็จตามเป้าหมาย	- คณะกรรมการเห็นว่าควรจะต้อง ทำใหม่ในแผนยุทธศาสตร์ ปี 2561 - ได้มีฝึกอบรมให้คณะกรรมการ และเจ้าหน้าที่ในการใช้ BSC ในการทำแผนยุทธศาสตร์ โดย ศ.ดร.พญ.ลักขณา ไทยเครือ - ยังไม่มีการทำแผนบริหารความ เสี่ยงประจำปี
2	กรณีเอกสารสัญญากู้เงินของเจ้าหน้าที่สหกรณ์ ในส่วน ที่เกี่ยวข้องกับการยินยอมให้หักเงินเดือน/ค่าจ้าง/เงิน บำเหน็จ/เงินบำนาญ ซึ่งไปใช้เอกสารฉบับเดียวกับของ สมาชิกมหาวิทยาลัยเชียงใหม่ โดยกำหนดให้ทำหนังสือ ยินยอมต่ออธิการบดีมหาวิทยาลัยเชียงใหม่และให้หัก เงินเดือนผ่านกองคลังมหาวิทยาลัยเชียงใหม่	เจ้าหน้าที่ สอ.มช.มิใช่ข้าราชการ ลูกจ้าง หรือพนักงาน มหาวิทยาลัยเชียงใหม่ จึงควรแก้ไขเอกสารให้ถูกต้อง ทั้งหมดทั้งที่เคยแก้ไขแล้วและจะแก้ไขใหม่	แก้ไขให้ถูกต้องแล้ว

ลำดับ ที่	ผลการตรวจสอบ	ข้อเสนอแนะ	ผลการดำเนินงานปรับปรุงแก้ไขของ สอ.ม.ช.
3	<p>จากการตรวจติดตามการปฏิบัติตามระเบียบสหกรณ์ออมทรัพย์มหาวิทยาลัยเชียงใหม่ จำกัด ว่าด้วยการเงินและการบัญชี พ.ศ. 2542 ข้อ 42 และข้อ 43</p> <p>“ข้อ 42 ตู้นิรภัยของสหกรณ์ ให้ตั้งไว้ในที่ปลอดภัยและมีลูกกุญแจอย่างน้อย 2 ชุด ชุดละ 2 ดอก ชุดหนึ่งสำหรับประธานกรรมการดำเนินกรอีกชุดหนึ่งสำหรับผู้จัดการ ทั้งนี้ผู้จัดการจะมอบอำนาจเป็นหนังสือ ให้เจ้าหน้าที่ผู้หนึ่งผู้ใดทำหน้าที่ถือกุญแจก็ได้”</p> <p>“ข้อ 43 ถ้าผู้รักษากุญแจตุนิรภัยคนใดไม่สามารถมาปฏิบัติงานได้และจะส่งมอบให้เจ้าหน้าที่อื่นทำหน้าที่แทน ให้ทำรายงานต่อผู้จัดการเพื่อเปลี่ยนตัวผู้ถือกุญแจตุนิรภัยเป็นการชั่วคราว”</p> <p>การส่งมอบและรับมอบลูกกุญแจตุนิรภัย จะต้องมีบันทึกไว้เป็นหลักฐานด้วยทุกครั้ง</p> <p>จากที่เคยนำเสนอแนะให้ปฏิบัติตามข้อ 42 นั้น พบว่า ปัจจุบันผู้จัดการได้มอบให้ผู้อื่นถือกุญแจทั้ง 2 ลูก โดยแยกลูกละหนึ่งคน แต่มีการมอบอำนาจเป็นหนังสือเพียง 1 คน เท่านั้น ประกอบกับเมื่อพิจารณาความหมายของคำว่า “กุญแจอย่างน้อย 2 ชุด ๆ ละ 2 ดอก” ยังต้องแปลเจตนาจริงของการแยกให้ผู้ถือกุญแจ 2 คน คือ ประธานกรรมการดำเนินการ และผู้จัดการคนละชุด หมายความว่าอย่างไร ปัจจุบันประธานมีกุญแจ 1 ชุด 2 ดอก ซึ่งสามารถเปิดตุนิรภัย หากรู้รหัสด้วย และเมื่อก่อนผู้จัดการมีกุญแจ 2 ตัว และยังมีรหัสด้วย จึงสามารถเปิดเองได้ ปัจจุบันผู้จัดการมอบอำนาจให้ผู้อื่น 2 คนแล้ว และจากการสอบสวนถามว่าจะมีผู้รู้รหัสตุนิรภัยไม่น้อยกว่า 4 คน</p>	<p>ทั้งหมดจึงเป็นความเสี่ยงที่ผ่านประธานจะต้องนำไปวิเคราะห์ และกำหนดหลักเกณฑ์ใหม่ให้ชัดเจน เพื่อป้องกันความเสี่ยงที่อาจจะเกิดขึ้นแล้วทำให้สหกรณ์เสียหายพจน</p>	<p>-ผู้จัดการได้มีหนังสือมอบอำนาจให้เจ้าหน้าที่ทำหน้าที่ถือกุญแจทั้งสำนักรางใหญ่ และสาขาสวนดอกเรียบร้อยแล้ว โดยมอบให้ผู้ใช้ถือสาขาละ 2 คน ถือคนละ 1 ดอก (การเปิดตุนิรภัย จะต้องใช้กุญแจ 2 ดอก เปิดพร้อมกัน)</p> <p>นอกจากนี้ ได้กำหนดให้เจ้าหน้าที่การเงินนับเงินที่รับออกจากตุนิรภัย และลงชื่อการนับทุกครั้ง</p>

ลำดับ ที่	ผลการตรวจสอบ	ข้อเสนอแนะ	ผลการดำเนินงาน ปรับปรุงแก้ไขของ สอ.มช.
4	<p>เรื่องการบริหารงานบุคคล ซึ่งได้เคยเสนอแนะให้ท่านประธานตั้งคณะทำงานเพื่อปรับปรุงแก้ไขระเบียบสหกรณ์ออมทรัพย์มหาวิทยาลัย เชียงใหม่ จำกัด ว่าด้วย การบริหารงานบุคคล พ.ศ. 2556 ซึ่งมีปัญหาในทางปฏิบัติอยู่หลาย ๆ ประเด็น ณ เวลานั้นก็ลงจะมีการประเมิน ประจำปี รวมทั้งการประเมินการเข้าสู่ตำแหน่งที่สูงขึ้น ซ้ำยังไม่มีการเกณฑ์ที่ชัดเจนและเป็นที่ยอมรับ ซึ่งอาจจะเกิดผลกระทบต่อความก้าวหน้าของบุคลากรทุกคน อันทำให้เจ้าหน้าที่เกิดความวิตกกังวล ขาดขวัญ และกำลังใจในการปฏิบัติหน้าที่ และอาจจะทำให้สหกรณ์ต้องเสียคนที่ มีประสบการณ์ ชื่อสัตย์สุจริตไปให้กับองค์กรอื่น จึงเสนอแนะให้ท่าน ประธานพิจารณาแต่งตั้งคณะทำงานเพื่อพิจารณาปรับปรุงแก้ไขระเบียบ ดังกล่าว รวมทั้งระเบียบอื่น ๆ ที่เกี่ยวข้องกันโดยเร่งด่วน ก่อนที่จะมีการนำมาใช้กับเจ้าหน้าที่ในปัจจุบัน</p>	<p>ควรตั้งคณะทำงานเพื่อปรับปรุงแก้ไขระเบียบ สหกรณ์ออมทรัพย์มหาวิทยาลัยเชียงใหม่ จำกัด ว่าด้วย การบริหารงานบุคคล</p>	<p>คณะกรรมการดำเนินการดำเนินการดำเนินงาน มีมติให้แต่งตั้งคณะทำงาน เพื่อปรับปรุงแก้ไขระเบียบบริหารงานบุคคลและระเบียบอื่นที่เกี่ยวข้อง โดยให้เชิญผู้ตรวจสอบ กิจกรรมด้านบริหารและ ปฏิบัติการ และบุคลากร จากการบริหารงานบุคคล มหาวิทยาลัยเชียงใหม่ รวมจำนวน 3 ท่าน เป็นที่ปรึกษาคณะทำงาน แต่ยังคงดำเนินการไปแล้วเสร็จ</p>

ลำดับ ที่	ผลการตรวจสอบ	ข้อเสนอแนะ	ผลการดำเนินงาน ปรับปรุงแก้ไขของ สอ.ม.ช.
5	<p>กรณีสหกรณ์ถูกหนังสือแจ้ง ซึ่งเป็นที่ สอ.ม.ช. ร่วมกันถึง 52,606,302.50 บาท ซึ่งคณะกรรมการดำเนินการได้ดำเนินการบริหารความเสี่ยงเรื่องหนี้สงสัยจะสูญ โดยมีกรรมการให้ความเห็นว่า อาจจะต้องค่าเผื่อหนี้สูญร้อยละ 20 ก็ได้ คณะกรรมการควรรำคาญใจกับระเบียบนายทะเบียนสหกรณ์ว่าด้วยการจัดชั้นคุณภาพลูกหนี้เงินกู้และการตั้งค่าเผื่อหนี้สงสัยจะสูญ พ.ศ. 2544 ประกาศ ณ วันที่ 15 พฤษภาคม 2544 เพื่อให้ได้เตรียมการให้ ถูกต้องตามชั้นคุณภาพของลูกหนี้ว่าเมื่อใดจะต้องตั้งค่าเผื่อหนี้สงสัยจะสูญจากต้นเงินคงเหลือร้อยละ 20 ร้อยละ 50 หรือร้อยละ 100 และจากความเห็นของกรรมการที่ว่า หากต้องตัดหนี้เป็นสูญ จะกระทบต่อผลการดำเนินงานของ สอ.ม.ช. หรือไม่ เช่น จะกระทบต่อการจ่ายเงินปันผลหรือไม่ โดยกรรมการมีความเห็นว่า จะไม่กระทบเพราะ สอ.ม.ช. มีเงินสำรอง หรือเงินรักษาระดับเงินปันผลนั้น อาจจะเป็นการเข้าใจที่คลาดเคลื่อนเนื่องจากทุนสำรองของสหกรณ์ จะใช้ได้เฉพาะกรณีชดเชยการขาดทุนของสหกรณ์เท่านั้น จะใช้ในกรณีนี้ไม่ได้</p>	<p>คณะกรรมการควรรำคาญใจกับระเบียบ นายทะเบียนสหกรณ์ว่าด้วยการจัดชั้นคุณภาพ ลูกหนี้เงินกู้ และการตั้งค่าเผื่อหนี้สงสัยจะสูญ พ.ศ. 2544 ประกาศ ณ วันที่ 15 พฤษภาคม 2544 เพื่อให้เตรียมการให้ถูกต้องตามชั้นคุณภาพของลูกหนี้ว่าเมื่อใดจะต้องตั้งค่าเผื่อหนี้สงสัยจะสูญจากต้นเงินคงเหลือร้อยละ 20 ร้อยละ 50 หรือร้อยละ 100</p>	<p>ได้ทำหนังสือหารือไปยังกรมตรวจบัญชีสหกรณ์ฯ เพื่อขอตั้งค่าเผื่อหนี้สงสัยจะสูญเกินกว่าที่ระเบียบฯ กำหนด เนื่องจากทั้งสองสหกรณ์ยังไม่อยู่ในเกณฑ์ที่ต้องตั้งค่าเผื่อหนี้สงสัยจะสูญ เพราะยังสามารถชำระหนี้ได้ตามที่ได้รับการผ่อนผันการชำระหนี้ ซึ่งกรมฯ ได้ตอบข้อหารือมาว่าสามารถทำได้ และคณะกรรมการได้มีมติตั้งค่าเผื่อหนี้สงสัยจะสูญไว้ในอัตราร้อยละ 7 ของยอดลูกหนี้ของสหกรณ์ทั้งสองแห่ง</p> <p>ทั้งนี้ คณะกรรมการดำเนินการได้ติดตามผลการดำเนินงาน/ร่วมเจรจา แก้ไขปัญหาที่นี้พิจารณาปรับโครงสร้างหนี้ให้กับสหกรณ์ลูกหนี้ทั้งสองแห่ง เพื่อให้สามารถชำระหนี้ได้ตามปกติ</p>

ลำดับ ที่	ผลการตรวจสอบ	ข้อเสนอแนะ	ผลการดำเนินงาน ปรับปรุงแก้ไขของ สอ.ม.ช.
6	<p>(1) ระบุว่าด้วยการงบประมาณ พ.ศ. 2559 หมวด 3 การบริหารงบประมาณ กำหนดว่า ข้อ 19. เมื่อเริ่มต้นปีงบประมาณใหม่ หากที่ประชุมใหญ่ยังมีได้อนุมัติงบประมาณรายจ่ายประจำปีงบประมาณ ให้ผู้จัดการยังคงใช้งบประมาณประเภทรายจ่ายประจำของผู้จัดการยังค้างไปพลางก่อน ซึ่งไม่สอดคล้องกับระเบียบ สอ.ม.ช.จำกัด ว่าด้วยการเงินและการบัญชี พ.ศ. 2552 ในหมวด 5 การจ่ายเงินและหลักฐานการจ่ายเงิน</p> <p>ข้อ 25 ประธานกรรมการดำเนินการมีอำนาจอนุมัติรายจ่ายต่าง ๆ ของสหกรณ์ ตามงบประมาณรายจ่ายประจำปีที่ได้รับอนุมัติจากคณะกรรมการดำเนินการ โดยให้ผู้จัดการหรือผู้ปฏิบัติหน้าที่แทนผู้จัดการเป็นผู้เสนอขออนุมัติด้วย</p> <p>การอนุมัติรายจ่ายที่นอกเหนือจากวรรคแรก ต้องได้รับความเห็นชอบจากคณะกรรมการดำเนินการก่อน จึงเห็นควรแก้ไขข้อ 19 ในระเบียบ สอ.ม.ช.จำกัด ว่าด้วยการงบประมาณ พ.ศ. 2559 ให้สอดคล้องและถูกต้องต่อไป</p>	<p>(1) หากจะต้องจ่ายรายจ่าย ที่ยังไม่ได้รับการอนุมัติงบประมาณรายจ่ายประจำปีจากที่ประชุมใหญ่ จึงน่าจะเข้าไปตามวรรคสองของระเบียบ สอ.ม.ช.จำกัด ว่าด้วยการเงินและการบัญชี พ.ศ. 2552 ดังกล่าว โดยผู้จัดการควรจะเป็น ผู้นำเสนอขออนุมัติให้จ่ายตามรายจ่าย ประเภทรายจ่ายประจำของปีงบประมาณที่ผ่านมา จากคณะกรรมการดำเนินการ เมื่อได้รับอนุมัติแล้ว ในการดำเนินการเพื่อขออนุมัติจ่าย ก็จะต้องเข้าสู่เกณฑ์ตามข้อ 25 วรรคแรก ต่อไป</p>	<p>ผลการดำเนินงานปรับปรุงแก้ไขของ สอ.ม.ช. อยู่ในระหว่างดำเนินการแก้ไข ระเบียบว่าด้วยการงบประมาณ</p>

ลำดับ ที่	ผลการตรวจสอบ	ข้อเสนอแนะ	ผลการดำเนินงาน ปรับปรุงแก้ไขของ สอ.ม.ช.
6 (ต่อ)	<p>(2) ในกรณี หมวด 3 การบริหารงบประมาณ ตามระเบียบว่าด้วยการงบประมาณ สอ.ม.ช. พ.ศ. 2559 ข้อ 21 ข้อ 21 การส่งจ่ายหรือก่อหนี้ผูกพันรายใด อันเป็นที่คาดหมายล่วงหน้าไม่อาจเบิกจ่ายได้ทันภายในวันสิ้นปีงบประมาณนั้น ให้ผู้จัดการนำหรือผู้สอบบัญชี ซึ่งในข้อ 21 นั้น ที่ถูกต้องคือ กรณีที่ สอ.ม.ช.ได้ก่อหนี้ผูกพันขึ้นแล้วหมายความว่า มีการลงนามในสัญญาจัดซื้อจัดจ้าง หรือออกไป P.O. ไปแล้ว แต่ยังไม่สามารถดำเนินการเบิกจ่ายให้ทันวันสิ้นปีงบประมาณนั้น ๆ ซึ่งเป็นเหตุการณ์ที่เกิดขึ้นตามปกติ และการดำเนินการก่อหนี้ผูกพันก็ได้ทำถูกต้องตามแผนงานประจำปีงบประมาณอยู่แล้ว จึงไม่มีเหตุที่จะต้องให้ผู้จัดการนำหรือผู้สอบบัญชี แต่ควรจะให้ผู้จัดการนำเสนอประธานกรรมการดำเนินการเพื่ออนุมัติ</p>	<p>(2) ข้อเสนอแนะว่า ข้อ 21 ควรแก้ไขใหม่ เพื่อให้เกิดความชัดเจนและถูกต้องตามกระบวนการบริหารงบประมาณ ดังนี้ “ในกรณีที่สหกรณ์ได้ก่อหนี้ผูกพันแล้ว และคาดการณ์ว่าไม่อาจจะเบิกจ่ายได้ทันภายในวันสิ้นปีงบประมาณนั้น ให้ผู้จัดการนำเสนอประธานกรรมการดำเนินการอนุมัติกันเงินงบประมาณไว้จ่ายเหลือในปี”</p>	

ลำดับ ที่	ผลการตรวจสอบ	ข้อเสนอแนะ	ผลการดำเนินงาน ปรับปรุงแก้ไขของ สอ.มช.
7	การตรวจติดตามผลการดำเนินงานการร่างแก้ไขระเบียบและประกาศเกี่ยวกับการบริหารงานบุคคลของคณะทำงานเพื่อปรับปรุงแก้ไขระเบียบบริหารงานบุคคลและระเบียบอื่นที่เกี่ยวข้องพบว่า การดำเนินการยังคงค้างช้า และยังมีควมเข้าใจของคณะทำงานและข้อมูลที่ใช้ยังมีความคลาดเคลื่อน	<p>ข้อเสนอนแนะ</p> <p>(1) เสนอนแนะให้คณะทำงานศึกษาข้อมูลที่ถูกต้องรอบคอบ ซึ่งมีบริการที่เข้าใจเรื่องงานบริหารบุคคลอยู่แล้วจึงควรจะใช้ให้เป็นประโยชน์และทำให้เป็นระบบโดยแบ่งข้อกหนดต่าง ๆ ที่เกี่ยวข้องกับการบริหารงานบุคคลออกเป็นเรื่อง ๆ ดังนี้</p> <p>ฉบับที่ 1 ประกาศ : มาตรฐานกำหนดตำแหน่งเจ้าหน้าที่</p> <p>ฉบับที่ 2 ระเบียบ : ว่าด้วยการบริหาร สอ.มช.</p> <p>ฉบับที่ 3 ระเบียบ : ว่าด้วยการบริหารงานบุคคลควรประกอบด้วย</p> <p>ฉบับที่ 4 ประกาศ : การกำหนดบัญชีเงินเดือนเจ้าหน้าที่</p> <p>ฉบับที่ 5 ประกาศ : หลักเกณฑ์ วิธีการ เงินใหการจ้างและการจ่ายเงินเดือนเจ้าหน้าที่ สอ.มช.(หากมีการจ้างเจ้าหน้าที่ชั่วคราว ควรออกมาเพิ่มอีกฉบับ)</p> <p>ฉบับที่ 6 ประกาศ : หลักเกณฑ์ และวิธีการประเมินขึ้นเงินเดือนเจ้าหน้าที่ประจำ</p> <p>ฉบับที่ 7 ประกาศ : หลักเกณฑ์และวิธีการทดลองปฏิบัติงาน (กรณีรับคนเข้ามาใหม่)</p> <p>ฉบับที่ 8 ประกาศ : ค่าปฏิบัติงานล่วงเวลาและค่าทำงานในวันหยุดของเจ้าหน้าที่ สอ.มช.</p> <p>ฉบับที่ 9 ระเบียบ : ว่าด้วยสวัสดิการเจ้าหน้าที่ สอ.มช.เป็นฉบับที่สำคัญที่ต้องกำหนดรายละเอียดในเรื่องของขอบเขต สิทธิ และหลักเกณฑ์ในการรับสวัสดิการในเรื่องต่าง ๆ</p>	<p>(1) และ (2) อยู่ในระหว่างการแก้ไข</p> <p>(3) เสร็จมร่างแก้ไขข้อบังคับเสนอต่อที่ประชุมใหญ่ฯต่อไป</p>

ลำดับ ที่	ผลการตรวจสอบ	ข้อเสนอแนะ	ผลการดำเนินงาน ปรับปรุงแก้ไขของ สอ.ม.ช.
7 (ต่อ)		<p>(2) การกำหนดหลักประกันที่คณะกรรมการกำหนดไว้เช่นเดียวกัน ควรกำหนดให้เป็นไปตามกฎหมายแรงงาน ว่าค่าแห่งใดบ้างที่ต้องมี มิใช่หารวมทั้งหมด และ สอ.ม.ช.ไม่ได้จ่ายค่าแรงเป็นรายวัน จึงควรจะกำหนดให้ถูกต้องโดยให้เป็นไปตามกฎหมายแรงงานที่เกี่ยวข้อง</p> <p>(3) จากการตรวจพบทวนข้อบังคับ สอ.ม.ช.จำกัด พ.ศ. 2552 และแก้ไขเพิ่มเติม (ฉบับที่ 2) วรรค 3 แก้ไขเพิ่มเติม (ฉบับที่ 3) พ.ศ. 2555 รวมทั้งที่ได้มีมติแก้ไขในคราวประชุม วันที่ 24 พฤศจิกายน 2560 นั้น พบว่า ในข้อ 55 (10) ซึ่งกำหนดอำนาจหน้าที่ของคณะกรรมการดำเนินการไว้ดังนี้</p> <p>ข้อ 55 (10) ออกข้อกำหนดที่เกี่ยวกับการบริหารงานทั่วไป การบริหารงานบุคคล การเงิน พัสดุ การบัญชี การตรวจสอบกิจการ และข้อกำหนดอื่นๆ ที่จำเป็นในการดำเนินการบริหารงานสหกรณ์ ซึ่งจะต้องรับแก้ไขโดยตัดคำว่า “ การตรวจสอบกิจการ” ออก</p>	

3.3 การตรวจสอบกิจการด้านการเงินและบัญชี

1) ด้านการบัญชี

สหกรณ์จัดทำบัญชีโดยได้รวบรวมเอกสารหลักฐานประกอบการบันทึกบัญชีอย่างเรียบร้อย สมบูรณ์ และการบันทึกรายการบัญชีเป็นไปอย่างถูกต้องครบถ้วนและเป็นปัจจุบันสหกรณ์ได้จัดทำบัญชีย่อย บัญชีรายละเอียดลูกหนี้ เงินรับฝาก และทุนเรือนหุ้นอย่างเรียบร้อยถูกต้องตรงกับบัญชีคุมยอด ในการประชุมคณะกรรมการดำเนินการประจำเดือนสหกรณ์ได้จัดทำงบการเงินแสดงฐานะการเงินของสหกรณ์ รายรับ รายจ่าย ประมาณการรายได้และค่าใช้จ่าย และรายละเอียดค่าใช้จ่ายเทียบกับงบประมาณ เสนอต่อคณะกรรมการเป็นประจำทุกเดือน สำหรับปีสิ้นสุดวันที่ 31 ธันวาคม 2560 สหกรณ์ได้มีการจัดทำงบการเงินตามระเบียบนายทะเบียนสหกรณ์ว่าด้วยการบัญชีสหกรณ์ พ.ศ. 2542

2) ด้านการเงิน

สหกรณ์มีเงินสดคงเหลือ ณ วันสิ้นปี จำนวน 395,519.25 บาท ถูกต้องตามบัญชี การปฏิบัติด้านการเงิน การรับจ่ายและการเก็บรักษาเงินสดเป็นไปตามข้อบังคับ ระเบียบของสหกรณ์ เงินฝากธนาคารมีการจัดทำบัญชีแยกแบบรายงานซึ่งมีความถูกต้องตรงกัน สหกรณ์มีการควบคุมการใช้จ่ายเงินและงบประมาณรายจ่ายที่ประชุมใหญ่กำหนดไว้ เป็นไปตามระเบียบว่าด้วยการเงินและบัญชี รวมทั้งรายจ่ายของสหกรณ์ได้จ่ายไปควรแก่เหตุผลเพื่อกิจการของสหกรณ์เป็นไปตามที่ประชุมคณะกรรมการดำเนินการ

3) ด้านสินเชื่อ

ในระหว่างปี 2560 สหกรณ์ได้มีการให้เงินกู้แก่สมาชิกและสหกรณ์อื่น จำนวน 9,643 สัญญา เป็นจำนวนเงิน 3,122,319,730.60 บาท ดังมีรายละเอียดดังต่อไปนี้

เงินกู้ฉุกเฉิน	6,315 สัญญา	จำนวน	173,015,900.00 บาท
เงินกู้สามัญ	3,124 สัญญา	จำนวน	1,231,754,368.85 บาท
เงินกู้พิเศษ	166 สัญญา	จำนวน	264,273,900.00 บาท
เงินให้สหกรณ์อื่นกู้	38 สัญญา	จำนวน	1,453,275,561.75 บาท

การดำเนินงานด้านสินเชื่อเป็นไปตามข้อบังคับ ระเบียบ และประกาศเกี่ยวกับการให้เงินกู้สำหรับสมาชิกและการให้สหกรณ์อื่นกู้ การให้กู้มีหนังสือสัญญากู้และหนังสือค้ำประกันอย่างถูกต้อง การจ่ายเงินกู้ผ่านการอนุมัติจากผู้มีอำนาจ มีหลักประกันเงินกู้เหมาะสมและเป็นไปตามระเบียบ มีการตรวจสอบสิทธิในการกู้ ผู้ค้ำประกัน สำหรับหลักประกันเงินกู้ที่เป็นที่ดินและบ้าน มีการประเมินตามหลักเกณฑ์ที่กำหนดและจัดทำสำรองถูกต้อง มีเอกสารหลักฐานประกอบบัญชีสำหรับการให้สหกรณ์อื่นกู้ มีการพิจารณาโดยคณะกรรมการอำนวยการและคณะกรรมการดำเนินการอย่างรอบคอบ และมีการชำระหนี้เงินต้นและดอกเบี้ยตามสัญญาครบถ้วน

4) ด้านเงินรับฝาก

ประเภทเงินรับฝาก	ยกมาต้นปี	เพิ่มระหว่างปี	ลดระหว่างปี	คงเหลือสิ้นปี
ออมทรัพย์	243,256,195.66	964,646,845.67	991,723,634.87	216,179,406.46
ออมทรัพย์พิเศษ	2,394,803,383.76	1,269,192,802.46	1,260,470,648.51	2,403,525,537.71
สะสมทรัพย์	142,649,700.00	156,154,470.27	119,001,570.27	179,802,600.00
ประจำ	1,196,853,869.59	1,532,965,709.04	1,067,577,392.36	1,662,242,186.27

การรับฝากและจ่ายเงินฝากได้ปฏิบัติตามข้อบังคับ ระเบียบ และประกาศที่สหกรณ์กำหนด มีบัญชีรายละเอียดเพื่อควบคุมเงินรับฝากจากสมาชิกรายบุคคล สหกรณ์ได้ใช้คอมพิวเตอร์ในการจัดทำบัญชีเพื่อควบคุมเงินรับฝากจากสมาชิกรายบุคคลสำหรับเงินฝากทุกประเภท มีการจัดทำรายละเอียดเงินฝากของสมาชิกรายบุคคลประจำวันและประจำเดือนเพื่อสอบย้อนกับสมุดบัญชีแยกประเภท การคำนวณดอกเบี้ยและการบันทึกดอกเบี้ยในบัญชีเงินฝากรายบุคคลแต่ละบัญชีทำโดยระบบคอมพิวเตอร์ สหกรณ์ได้มีการติดตามภาวะอัตราดอกเบี้ยในท้องตลาดและดำเนินการปรับอัตราดอกเบี้ยเงินฝากอย่างสม่ำเสมอเพื่อให้มีความเหมาะสมกับสถานการณ์ด้านการเงินที่เปลี่ยนแปลงตลอดเวลา

5) ด้านทุน

5.1) สหกรณ์มีทุนเรือนหุ้นสะสมเมื่อต้นปี จำนวน 2,731,429,490.00 บาท เพิ่มขึ้นระหว่างปี 264,602,320.00 บาท ถอนคืนค่าหุ้น 28,278,830.00 บาท คงเหลือสิ้นปี 2,967,752,980.00 บาท การเรียกเก็บค่าหุ้น และการจ่ายเงินของสมาชิกเป็นไปตามระเบียบข้อบังคับของสหกรณ์ฯ และมีระบบการตรวจสอบได้เหมาะสม

5.2) สหกรณ์ได้จัดให้มีทุนสำรองและทุนสะสม ตามข้อบังคับ ระเบียบ การจ่ายเงินกองทุนระหว่างปีเป็นไปตามวัตถุประสงค์และระเบียบที่สหกรณ์กำหนด สรุปรายยอดเงินทุนสำรองและทุนสะสมของสหกรณ์ ดังนี้

ทุนต่าง ๆ ของสหกรณ์	ยกมาต้นปี	เพิ่มระหว่างปี	ลดระหว่างปี	คงเหลือสิ้นปี
ทุนสำรอง	498,937,413.06	47,819,452.13	-	546,756,865.19
ทุนรักษาระดับอัตราเงินปันผล	17,833,807.37	500,000.00	-	18,333,807.37
ทุนสาธารณประโยชน์	4,614,844.35	1,020,000.00	1,764,715.00	3,870,129.35
ทุนเพื่อการจัดตั้งสำนักงาน	9,323,818.45	500,000.00	-	9,823,818.45
ทุนการศึกษาและอบรม	2,161,773.53	1,564,000.00	1,490,500.00	2,235,273.53
ทุนสะสมกองทุนรวมใจ	83,672,114.57	14,000,000.00	14,032,500.00	83,639,614.57
ทุนสวัสดิการสมาชิก	15,946,960.43	1,500,100.00	1,402,860.00	16,044,200.43
กองทุน 40 ปี สมาชิกผู้สูงอายุ	500,000.00	500,000.00	-	1,000,000.00

6) รายได้และค่าใช้จ่าย

สหกรณ์ฯ มีรายได้ในรอบปีทางบัญชีทั้งสิ้น จำนวน 371,632,890.22 บาท ในจำนวนนี้เป็นรายได้จากดอกเบี้ยเงินให้สมาชิกกู้และสหกรณ์อื่นกู้ จำนวน 260,377,914.65 บาท หรือร้อยละ 70.06 ของรายได้ทั้งหมด สำหรับรายจ่ายซึ่งเป็นต้นทุนและค่าใช้จ่ายในการดำเนินงานทั้งสิ้น จำนวน 138,223,609.81 บาท คิดเป็นร้อยละ 37.19 ของรายได้ทั้งสิ้น ในจำนวนนี้เป็นค่าใช้จ่ายดอกเบี้ยเงินรับฝากและเงินเบิกเกินบัญชี 94,108,678.43 บาท คิดเป็นร้อยละ 68.08 ของค่าใช้จ่ายทั้งหมด ค่าใช้จ่ายของสหกรณ์ฯ มีการอนุมัติจากผู้มีอำนาจโดยได้จ่ายออกไปเพื่อกิจการสหกรณ์อย่างแท้จริง และอยู่ในกรอบวงเงินงบประมาณที่ได้กำหนดไว้



(อาจารย์ ดร.เอื้อบุญ เอกะสิงห์)
ผู้ตรวจสอบกิจการด้านการเงินและบัญชี

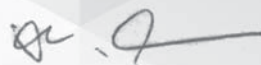

(รองศาสตราจารย์ นายแพทย์วัชระ รุจิเวชพงศธร)
ผู้ตรวจสอบกิจการด้านบริหารและปฏิบัติการ



บริษัท ไทยออดิเตอร์ กรุ๊ป จำกัด

THAI AUDITOR GROUP Co., Ltd.

338 ถ.ท่าแพ ตำบลช้างม้อย อำเภอเมือง จังหวัดเชียงใหม่ 50300 โทร. 0-5325-1566-7, 0-5323-4301 แฟกซ์ 0-5325-1565

338 Tapae Rd., Changmroi District, Amphur Muang, Chiangmai 50300 Thailand. Tel. 0-5325-1566-7, 0-5323-4301 Fax.0-5325-1565

รายงานของผู้สอบบัญชี

เสนอ นายทะเบียนสหกรณ์

ความเห็น

ข้าพเจ้าได้ตรวจสอบงบการเงินของ สหกรณ์ออมทรัพย์มหาวิทยาลัยเชียงใหม่ จำกัด ซึ่งประกอบด้วยงบแสดงฐานะการเงิน ณ วันที่ 31 ธันวาคม 2560 งบกำไรขาดทุนและงบกระแสเงินสด สำหรับปีสิ้นสุดวันเดียวกัน รวมถึงหมายเหตุสรุบบัญชีที่สำคัญและหมายเหตุอื่น

ข้าพเจ้าเห็นว่า งบการเงินข้างต้นนี้แสดงฐานะการเงินของสหกรณ์ออมทรัพย์มหาวิทยาลัยเชียงใหม่ จำกัด ณ วันที่ 31 ธันวาคม 2560 ผลการดำเนินงาน และกระแสเงินสด สำหรับปีสิ้นสุดวันเดียวกัน โดยถูกต้องตามที่ควรในสาระสำคัญตามระเบียบนายทะเบียนสหกรณ์

เกณฑ์ในการแสดงความเห็น

ข้าพเจ้าได้ปฏิบัติงานตรวจสอบตามมาตรฐานการสอบบัญชีและระเบียบนายทะเบียนสหกรณ์ ความรับผิดชอบของข้าพเจ้าได้กล่าวไว้ในส่วนของความรับผิดชอบของผู้สอบบัญชีต่อการตรวจสอบงบการเงินในรายงานของข้าพเจ้า ข้าพเจ้ามีความเป็นอิสระจากสหกรณ์และได้ปฏิบัติตามจรรยาบรรณของผู้สอบบัญชีสหกรณ์ตามระเบียบนายทะเบียนสหกรณ์ ข้าพเจ้าเชื่อว่าหลักฐานการสอบบัญชีที่ข้าพเจ้าได้รับเพียงพอและเหมาะสมเพื่อใช้เป็นเกณฑ์ในการแสดงความเห็นของข้าพเจ้า

เรื่องสำคัญในการตรวจสอบ

เรื่องสำคัญในการตรวจสอบ คือ เรื่องต่าง ๆ ที่มีนัยสำคัญที่สุดตามดุลพินิจของผู้ประกอบวิชาชีพของข้าพเจ้าในการตรวจสอบงบการเงินสำหรับงวดปัจจุบัน ข้าพเจ้าได้นำเรื่องเหล่านี้มาพิจารณาในบริบทของการตรวจสอบงบการเงินโดยรวมและในการแสดงความเห็นของข้าพเจ้า ทั้งนี้ ข้าพเจ้าไม่ได้แสดงความเห็นแยกต่างหากสำหรับเรื่องเหล่านี้

เรื่องสำคัญในการตรวจสอบ พร้อมวิธีการตรวจสอบแต่ละเรื่องมีดังต่อไปนี้

1. เงินฝากสหกรณ์อื่น

ตามที่กล่าวไว้ในหมายเหตุประกอบงบการเงินข้อ 3 เงินฝากสหกรณ์อื่น ณ วันที่ 31 ธันวาคม 2560 สหกรณ์มีเงินฝากประจำชมนุมสหกรณ์ออมทรัพย์แห่งประเทศไทย จำนวน 1,710,000,000 บาท คิดเป็นร้อยละ 29.38 ของสินทรัพย์ทั้งสิ้น ซึ่งเป็นเรื่องสำคัญในการตรวจสอบ

การฝากเงินหรือนำเงินไปลงทุนของสหกรณ์ จะต้องไม่ขัดต่อพระราชบัญญัติสหกรณ์ และเป็นไปตามที่คณะกรรมการพัฒนาการสหกรณ์แห่งชาติกำหนด

ข้าพเจ้าสอบทานรายงานประชุมคณะกรรมการดำเนินการในการพิจารณาอนุมัติการนำเงินฝากขุมสหกรณ์ว่าเป็นไปตามพระราชบัญญัติสหกรณ์ และเป็นไปตามที่คณะกรรมการพัฒนาการสหกรณ์แห่งชาติกำหนด

2. การประมาณการค่าเผื่อนี้สงสัยจะสูญลูกหนี้เงินให้กู้

ตามที่กล่าวไว้ในหมายเหตุประกอบงบการเงินข้อ 5 เงินให้กู้ยืม ณ วันที่ 31 ธันวาคม 2560 สหกรณ์มีเงินให้กู้ยืม จำนวน 4,838,321,305.12 บาท คิดเป็นร้อยละ 57.67 ของสินทรัพย์ทั้งสิ้น ซึ่งเป็นเรื่องสำคัญในการตรวจสอบ หากลูกหนี้เงินให้กู้ยืมไม่สามารถชำระหนี้ได้ตามกำหนด จะส่งผลกระทบต่อสภาพคล่องและ สหกรณ์จะต้องประมาณการค่าเผื่อนี้สงสัยจะสูญตามระเบียบที่นายทะเบียนสหกรณ์กำหนด ซึ่งสหกรณ์ออมทรัพย์มหาวิทยาลัยเชียงใหม่ จำกัด ได้ทำการตั้งค่าเผื่อนี้สงสัยจะสูญ ตามหลักเกณฑ์ที่กำหนดไว้ในระเบียบนายทะเบียนสหกรณ์ว่าด้วย การจัดชั้นคุณภาพลูกหนี้เงินกู้ และการเผื่อนี้สงสัยจะสูญ พ.ศ. 2544

ข้าพเจ้าผู้สอบทานการอนุมัติเงินให้กู้ของสหกรณ์ว่าเป็นไปตามระเบียบของสหกรณ์ผู้สอบทานการรับชำระหนี้บัญชีย่อยลูกหนี้เงินให้กู้

3. การรับรู้รายได้ดอกเบี้ยเงินให้กู้

ตามที่แสดงในงบกำไรขาดทุน สหกรณ์มีรายได้ดอกเบี้ยเงินให้กู้ยืมในปี 2560 จำนวน 260,377,914.65 บาท คิดเป็นร้อยละ 70.29 ของรายได้รวม ซึ่งเป็นเรื่องสำคัญในการตรวจสอบ เนื่องจากรายได้ดังกล่าวเกิดจากสัญญาเงินให้กู้ยืมแต่ละประเภท มีเงื่อนไขการคำนวณดอกเบี้ยในอัตราที่แตกต่างกัน

ข้าพเจ้าได้ตรวจสอบโดยกระประเมินและสุ่มทดสอบระบบการควบคุมภายในของสหกรณ์ที่เกี่ยวข้องกับการรับรู้รายได้ดอกเบี้ยเงินให้กู้ และระบบการควบคุมภายในด้านสารสนเทศที่เกี่ยวข้องกับการคำนวณดอกเบี้ยเงินให้กู้ นอกจากนี้ ข้าพเจ้าได้สุ่มตรวจสอบสัญญาเงินให้กู้ว่ามีกรรับรู้รายได้ดอกเบี้ยเงินให้กู้เป็นไปตามเงื่อนไขในสัญญาและสอดคล้องกับนโยบายการบัญชีที่สหกรณ์ใช้ และตามที่ระเบียบนายทะเบียนสหกรณ์กำหนด รวมทั้งข้าพเจ้าได้ทำการวิเคราะห์เปรียบเทียบข้อมูลบัญชีรายได้และสุ่มตรวจสอบรายการปรับปรุงบัญชีที่สำคัญ

ความรับผิดชอบของคณะกรรมการดำเนินการสหกรณ์ต่องบการเงิน

คณะกรรมการดำเนินการสหกรณ์เป็นผู้รับผิดชอบในการจัดทำและการนำเสนองบการเงินเหล่านี้โดยถูกต้องตามที่ควร ตามระเบียบนายทะเบียนสหกรณ์ และรับผิดชอบเกี่ยวกับการควบคุมภายในที่คณะกรรมการดำเนินการสหกรณ์พิจารณาว่าจำเป็นเพื่อให้สามารถจัดทำงบการเงินที่ปราศจากการแสดงข้อมูลที่ขัดต่อข้อเท็จจริงอันเป็นสาระสำคัญไม่ว่าจะเกิดจากการทุจริตหรือข้อผิดพลาด

๘

ในการจัดทำงบการเงิน คณะกรรมการดำเนินการสหกรณ์รับผิดชอบในการประเมินความสามารถของสหกรณ์ในการดำเนินงานต่อเนื่อง การเปิดเผยเรื่องที่เกี่ยวข้องกับการดำเนินงานต่อเนื่องในกรณีที่มีเรื่องดังกล่าว และการใช้เกณฑ์การบัญชีสำหรับการดำเนินงานต่อเนื่องเว้นแต่คณะกรรมการดำเนินการสหกรณ์มีความตั้งใจที่จะเลิกสหกรณ์หรือหยุดดำเนินงานหรือไม่สามารถดำเนินงานต่อเนื่องต่อไปได้

ความรับผิดชอบของผู้สอบบัญชีต่อการตรวจสอบงบการเงิน

การตรวจสอบของข้าพเจ้ามีวัตถุประสงค์เพื่อให้ได้ความเชื่อมั่นอย่างสมเหตุสมผลว่างบการเงินโดยรวมปราศจากการแสดงข้อมูลที่ขัดต่อข้อเท็จจริงอันเป็นสาระสำคัญหรือไม่ ไม่ว่าจะเกิดจากการทุจริตหรือข้อผิดพลาด และเสนอรายงานของผู้สอบบัญชี ซึ่งรวมความเห็นของข้าพเจ้าอยู่ด้วย ความเชื่อมั่นอย่างสมเหตุสมผล คือ ความเชื่อมั่นในระดับสูงแต่ไม่ได้เป็นการรับประกันว่าการปฏิบัติงานตรวจสอบตามมาตรฐานการสอบบัญชีและระเบียบนายทะเบียนสหกรณ์จะสามารถตรวจพบข้อมูลที่ขัดต่อข้อเท็จจริงอันเป็นสาระสำคัญที่มีอยู่ได้เสมอไป ข้อมูลที่ขัดต่อข้อเท็จจริงอาจเกิดจากการทุจริตหรือข้อผิดพลาดและถือว่ามีสาระสำคัญเมื่อคาดการณ์ได้อย่างสมเหตุสมผลว่า รายการที่ขัดต่อข้อเท็จจริงแต่ละรายการหรือทุกรายการรวมกันจะมีผลต่อการตัดสินใจทางเศรษฐกิจของผู้ใช้งบการเงินจากการใช้งบการเงินเหล่านี้

ในการตรวจสอบของข้าพเจ้าตามมาตรฐานการสอบบัญชีและระเบียบนายทะเบียนสหกรณ์ ข้าพเจ้าได้ใช้ดุลพินิจและการสังเกตและสงสัยเกี่ยวกับผู้ประกอบวิชาชีพตลอดจนการตรวจสอบ การปฏิบัติงานของข้าพเจ้า รวมถึง

- ระบุและประเมินความเสี่ยงจากการแสดงข้อมูลที่ขัดต่อข้อเท็จจริงอันเป็นสาระสำคัญในงบการเงิน ไม่ว่าจะเกิดจากการทุจริตหรือข้อผิดพลาด ออกแบบและปฏิบัติตามวิธีการตรวจสอบเพื่อเป็นเกณฑ์ในการแสดงความเห็นของข้าพเจ้า ความเสี่ยงที่ไม่พบข้อมูลที่ขัดต่อข้อเท็จจริงอันเป็นสาระสำคัญซึ่งเป็นผลมาจากการทุจริตสูงกว่าความเสี่ยงที่เกิดจากข้อผิดพลาด เนื่องจากการทุจริตอาจเกี่ยวกับการสมรู้ร่วมคิด การปลอมแปลงเอกสารหลักฐาน การตั้งใจละเว้นการแสดงผล การแสดงผลข้อมูลที่ไมตรงตามข้อเท็จจริงหรือการแทรกแซงการควบคุมภายใน

- ทำความเข้าใจในระบบการควบคุมภายในที่เกี่ยวข้องกับการตรวจสอบ เพื่อออกแบบวิธีการตรวจสอบที่เหมาะสมกับสถานการณ์ แต่ไม่ใช้เพื่อวัตถุประสงค์ในการแสดงความเห็นต่อความมีประสิทธิภาพของการควบคุมภายในของสหกรณ์

- ประเมินความเหมาะสมของนโยบายการบัญชีที่คณะกรรมการดำเนินการสหกรณ์ใช้ และความสมเหตุสมผลของประมาณการทางบัญชีและการเปิดเผยข้อมูลที่เกี่ยวข้องซึ่งจัดทำขึ้น โดยคณะกรรมการดำเนินการสหกรณ์

๘

- สรุปเกี่ยวกับความเหมาะสมของการใช้เกณฑ์การบัญชีสำหรับการดำเนินงานต่อเนื่องของคณะกรรมการดำเนินการสหกรณ์ และจากหลักฐานการสอบบัญชีที่ได้รับว่า มีความไม่แน่นอนที่มีสาระสำคัญที่เกี่ยวกับเหตุการณ์หรือสถานการณ์ที่อาจเป็นเหตุให้เกิดข้อสงสัยอย่างมีนัยสำคัญต่อความสามารถของสหกรณ์ในการดำเนินงานต่อเนื่องหรือไม่ ถ้าข้าพเจ้าได้ข้อสรุปว่ามีความไม่แน่นอนที่มีสาระสำคัญ ข้าพเจ้าต้องให้ข้อสังเกตไว้ในรายงานของผู้สอบบัญชีของข้าพเจ้าถึงการเปิดเผยข้อมูลที่เกี่ยวข้องในงบการเงิน หรือถ้าการเปิดเผยดังกล่าวไม่เพียงพอ ความเห็นของข้าพเจ้าจะเปลี่ยนแปลงไป ข้อสรุปของข้าพเจ้าขึ้นอยู่กับหลักฐานการสอบบัญชีที่ได้รับจนถึงวันที่ในรายงานของผู้สอบบัญชีของข้าพเจ้า อย่างไรก็ตาม เหตุการณ์หรือสถานการณ์ในอนาคตอาจเป็นเหตุให้สหกรณ์ต้องหยุดการดำเนินงานต่อเนื่อง

- ประเมินการนำเสนอ โครงสร้างและเนื้อหาของงบการเงินโดยรวม รวมถึงการเปิดเผยข้อมูลที่เกี่ยวข้อง ตลอดจนประเมินว่างบการเงินแสดงรายการและเหตุการณ์ที่เกิดขึ้น โดยถูกต้องตามที่ควรหรือไม่

ข้าพเจ้าได้สื่อสารกับคณะกรรมการดำเนินการสหกรณ์เกี่ยวกับขอบเขตและช่วงเวลาของการตรวจสอบตามที่ได้วางแผนไว้ ประเด็นที่มีนัยสำคัญที่พบจากการตรวจสอบ รวมถึงข้อบกพร่องที่มีนัยสำคัญในระบบการควบคุมภายในซึ่งข้าพเจ้าได้พบในระหว่างการตรวจสอบของข้าพเจ้า

จากเรื่องทั้งหลายที่สื่อสารกับคณะกรรมการดำเนินการสหกรณ์ ข้าพเจ้าได้พิจารณาเรื่องต่างๆ ที่มีนัยสำคัญที่สุดในการตรวจสอบงบการเงินในงวดปัจจุบันและกำหนดเป็นเรื่องสำคัญในการตรวจสอบข้าพเจ้าได้อธิบายเรื่องเหล่านี้ไว้ในรายงานของผู้สอบบัญชี เว้นแต่กฎหมายหรือข้อบังคับห้ามไม่ให้เปิดเผยเรื่องดังกล่าวต่อสาธารณะหรือในสถานการณ์ที่คาดว่าจะเกิดขึ้น ข้าพเจ้าพิจารณาว่าไม่ควรสื่อสารเรื่องดังกล่าวในรายงานของข้าพเจ้า เพราะการกระทำดังกล่าวสามารถคาดการณ์ได้อย่างสมเหตุสมผลว่าจะมีผลกระทบในทางลบมากกว่าผลประโยชน์ที่ผู้มีส่วนได้เสียสาธารณะจะได้จากการสื่อสารดังกล่าว

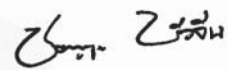

(นางชมพูนุท บัวจัน)
ผู้สอบบัญชีสหกรณ์

338 ถ.ท่าแพ อ.เมือง จ.เชียงใหม่

11 มกราคม 2561

สหกรณ์ออมทรัพย์มหาวิทยาลัยเชียงใหม่ จำกัด

งบแสดงฐานะการเงิน

ณ วันที่ 31 ธันวาคม 2560

สินทรัพย์	หมายเหตุ	ปี 2560	ปี 2559
		บาท	บาท
สินทรัพย์หมุนเวียน			
เงินสดและเงินฝากธนาคาร	2	400,047,867.40	340,762,701.59
เงินฝากสหกรณ์อื่น - ครบกำหนดภายใน 1 ปี	3	200,000,000.00	630,000,000.00
เงินฝากสหกรณ์อื่น - ครบกำหนดเกินกว่า 1 ปี	3	1,510,000,000.00	850,000,000.00
เงินให้กู้ยืมระยะสั้น	5	1,348,248,690.49	813,389,167.88
ลูกหนี้ระยะสั้น - สุทธิ	6	2,716,170.29	5,070,004.45
ดอกเบี้ยเงินให้กู้ยืมรับ - สุทธิ	7	3,832,891.57	3,261,356.23
สินทรัพย์หมุนเวียนอื่น	8	16,959,890.52	10,967,156.02
รวมสินทรัพย์หมุนเวียน		3,481,805,510.27	2,653,450,386.17
สินทรัพย์ไม่หมุนเวียน			
เงินลงทุนระยะยาว	4	1,412,951,000.00	692,851,500.00
เงินให้กู้ยืมระยะยาว	5	3,490,072,614.63	4,259,981,732.86
ที่ดิน อาคาร และอุปกรณ์ - สุทธิ	9	2,193,758.64	2,014,901.72
สินทรัพย์ไม่มีตัวตน	10	1,887,854.83	1,554,868.45
สินทรัพย์ไม่หมุนเวียนอื่น	11	39,450.00	39,450.00
รวมสินทรัพย์ไม่หมุนเวียน		4,907,144,678.10	4,956,442,453.03
รวมสินทรัพย์		8,388,950,188.37	7,609,892,839.20

๘

	หมายเหตุ	ปี 2560	ปี 2559
		บาท	บาท
หนี้สินและทุนของสหกรณ์			
หนี้สินหมุนเวียน			
เงินเบิกเกินบัญชีธนาคารและเงินกู้ยืมระยะสั้น	12	-	147,537.69
เงินรับฝาก	13	4,461,749,730.44	3,977,563,149.01
หนี้สินหมุนเวียนอื่น	14	23,431,535.38	15,953,577.10
รวมหนี้สินหมุนเวียน		4,485,181,265.82	3,993,664,263.80
หนี้สินไม่หมุนเวียน			
หนี้สินไม่หมุนเวียนอื่น	15	20,902,953.25	18,727,889.75
รวมหนี้สินไม่หมุนเวียน		20,902,953.25	18,727,889.75
รวมหนี้สิน		4,506,084,219.07	4,012,392,153.55
ทุนของสหกรณ์			
ทุนเรือนหุ้น (มูลค่าหุ้นละ 10 บาท)		2,967,752,980.00	2,731,429,490.00
ทุนสำรอง	16	546,756,865.19	498,937,413.06
ทุนสะสมตามข้อบังคับ ระเบียบและอื่นๆ	17	134,946,843.70	134,053,318.70
กำไรสุทธิประจำปี		233,409,280.41	233,080,463.89
รวมทุนของสหกรณ์		3,882,865,969.30	3,597,500,685.65
รวมหนี้สินและทุนของสหกรณ์		8,388,950,188.37	7,609,892,839.20

หมายเหตุประกอบงบการเงินเป็นส่วนหนึ่งของงบการเงินนี้

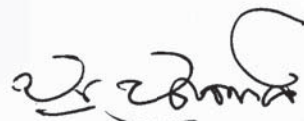
(ลงชื่อ).....

(ผศ.ปฐุม ปฐุมรณพงศ์)

ประธานกรรมการดำเนินการ

(ลงชื่อ).....

(นายสุรชาติ สุวรรณ)

กรรมการและเลขานุการ

11 มกราคม 2561

สหกรณ์ออมทรัพย์มหาวิทยาลัยเชียงใหม่ จำกัด

งบกำไรขาดทุน

สำหรับปีสิ้นสุดวันที่ 31 ธันวาคม 2560

	ปี 2560		ปี 2559	
	บาท	%	บาท	%
รายได้ดอกเบี้ยและผลตอบแทนจากเงินลงทุน				
ดอกเบี้ยรับเงินให้กู้	260,377,914.65	70.29	302,870,997.31	75.74
ดอกเบี้ยรับเงินฝาก	64,518,195.40	17.42	81,494,076.30	20.38
ผลตอบแทนจากเงินลงทุน	45,549,205.64	12.29	15,513,918.46	3.88
รวมรายได้ดอกเบี้ยและผลตอบแทนจากเงินลงทุน	370,445,315.69	100.00	399,878,992.07	100.00
ค่าใช้จ่ายดอกเบี้ยและเงินกู้ยืม				
ดอกเบี้ยจ่ายเงินรับฝาก	92,811,066.31	25.05	124,788,744.75	31.21
ดอกเบี้ยจ่ายเงินกู้ยืมระยะสั้น	1,297,612.12	0.35	1,402,803.77	0.35
รวมค่าใช้จ่ายดอกเบี้ยและเงินกู้ยืม	94,108,678.43	25.40	126,191,548.52	31.56
หัก หนี้สงสัยจะสูญและหนี้สูญ				
หนี้สงสัยจะสูญ - เงินให้กู้แก่สหกรณ์	2,886,711.71	0.78	383,355.75	0.10
หนี้สงสัยจะสูญ - ลูกหนี้เงินให้กู้สามัญ	487,650.78	0.13	-	-
หนี้สงสัยจะสูญ - ลูกหนี้ตามคำพิพากษา	1,440,270.94	0.39	(85,117.03)	(0.02)
หนี้สงสัยจะสูญ - ลูกหนี้ถึงแก่ความตาย	(1,458,043.49)	(0.39)	382,060.88	0.10
หนี้สงสัยจะสูญ - ลูกหนี้ปรับโครงสร้างหนี้	(433,778.80)	(0.12)	-	-
หนี้สงสัยจะสูญ - ดอกเบี้ยเงินให้กู้ค้างรับลูกหนี้เงินให้กู้สามัญ	62,071.75	0.02	-	-
หนี้สงสัยจะสูญ - ดอกเบี้ยเงินให้กู้ค้างรับลูกหนี้ตามคำพิพากษา	43,407.58	0.01	(64,384.12)	(0.02)
หนี้สงสัยจะสูญ - ดอกเบี้ยเงินให้กู้ค้างรับลูกหนี้ถึงแก่ความตาย	(395,338.75)	(0.11)	138,914.48	0.03
หนี้สงสัยจะสูญ - ดอกเบี้ยเงินให้กู้ค้างรับลูกหนี้ปรับโครงสร้างหนี้	(133,059.25)	(0.03)	155,308.20	0.04
หนี้สูญ - ลูกหนี้ตามคำพิพากษา	50,376.25	0.01	85,117.03	0.02
หนี้สูญ - ดอกเบี้ยเงินให้กู้ค้างรับลูกหนี้ตามคำพิพากษา	37,875.17	0.01	67,653.08	0.02
รวมหนี้สงสัยจะสูญและหนี้สูญ	2,588,143.89	0.70	1,062,908.27	0.27
รายได้ดอกเบี้ยและผลตอบแทนจากเงินลงทุนสุทธิ	273,748,493.37	73.90	272,624,535.28	68.17
บวก รายได้อื่น				
ค่าธรรมเนียมแรกเข้า	75,300.00	0.02	83,600.00	0.02
รายได้จากอาคารเช่า	2,730.00	-	2,610.00	-
ค่าธรรมเนียมการถอนเงินฝาก	65,268.04	0.02	65,965.50	0.02
ยอดยกไป	143,298.04	0.04	152,175.50	0.04

รายได้อื่น (ต่อ)	ปี 2560		ปี 2559	
	บาท	%	บาท	%
ยอดยกมา	143,298.04	0.04	152,175.50	0.04
ค่าธรรมเนียมการประเมินหลักทรัพย์	145,600.00	0.04	147,700.00	0.04
รายได้ค่าปิดชำระหนี้ก่อนกำหนด	47,140.00	0.01	179,934.50	0.04
รายได้ค่าปรับสหกรณ์อื่น	124,954.25	0.03	34,036.25	0.01
กำไรจากการจำหน่ายครุภัณฑ์	-	-	14,999.00	-
รายได้เบ็ดเตล็ด	47,672.49	0.01	96,204.53	0.02
รายได้เงินชดเชยจากการดำเนินคดี	20,000.00	0.01	-	-
ดอกเบี้ยรับลูกหนี้ตามคำพิพากษา	366,760.25	0.10	3,268.96	-
ดอกเบี้ยรับลูกหนี้ถึงแก่ความตาย	199.00	-	397,705.75	0.10
ดอกเบี้ยรับลูกหนี้ปรับโครงสร้างหนี้	291,950.50	0.08	424,364.76	0.11
รวมรายได้อื่น	1,187,574.53	0.32	1,450,389.25	0.36

หัก ค่าใช้จ่ายในการดำเนินงาน

ค่าใช้จ่ายเกี่ยวกับเจ้าหน้าที่

เงินเดือน	10,959,840.00	2.96	10,257,468.00	2.57
ค่าตอบแทนการปฏิบัติงานเจ้าหน้าที่	430,185.99	0.12	377,349.00	0.09
เงินประจำตำแหน่ง	53,000.00	0.02	42,000.00	0.01
ค่าบำเหน็จเจ้าหน้าที่	2,153,087.00	0.58	1,997,243.00	0.50
ค่ารักษาพยาบาล	81,708.00	0.02	76,645.00	0.02
ค่าเล่าเรียนบุตร	215,600.00	0.06	250,000.00	0.06
ค่าประกันสังคม	220,220.00	0.06	215,753.00	0.05
ค่าเบี้ยประกันชีวิต	46,457.83	0.01	72,360.00	0.02
ค่าสมทบเงินสำรองเลี้ยงชีพเจ้าหน้าที่	657,590.40	0.18	615,448.08	0.15
ค่าเครื่องแบบ	120,000.00	0.03	120,000.00	0.03
ค่าใช้จ่ายโครงการให้ความรู้กรรมการและเจ้าหน้าที่	153,428.78	0.04	109,550.00	0.03
ค่าใช้จ่ายโครงการพัฒนางานของเจ้าหน้าที่สหกรณ์	10,577.00	-	15,046.00	-
ค่าใช้จ่ายศึกษาและอบรมกรรมการและเจ้าหน้าที่	606,012.87	0.16	718,590.00	0.18
รวมค่าใช้จ่ายเกี่ยวกับเจ้าหน้าที่	15,707,707.87	4.24	14,867,452.08	3.71

	ปี 2560		ปี 2559	
	บาท	%	บาท	%
ค่าใช้จ่ายเกี่ยวกับอาคารสถานที่ และอุปกรณ์				
ค่าเสื่อมราคา - ยานพาหนะ	1,056.97	-	4,249.45	-
ค่าเสื่อมราคา - เครื่องใช้สำนักงาน	150,420.59	0.04	160,446.41	0.04
ค่าเสื่อมราคา - อุปกรณ์คอมพิวเตอร์	401,604.97	0.11	213,115.61	0.05
สิทธิการใช้ประโยชน์ในอาคารตัดจ่าย	127,113.62	0.04	118,604.98	0.03
ค่าตัดจ่ายเครื่องใช้สำนักงาน	-	-	6.00	-
ค่าบำรุงรักษาโปรแกรมคอมพิวเตอร์	112,126.50	0.03	28,031.75	0.01
ค่าบำรุงรักษาคอมพิวเตอร์	59,735.16	0.02	58,171.50	0.02
ค่าซ่อมแซมและบำรุงรักษาอาคาร	14,193.00	-	55,145.10	0.01
ค่าซ่อมแซมครุภัณฑ์สำนักงานและยานพาหนะ	89,205.54	0.03	85,568.57	0.02
ค่าตกแต่งสำนักงาน	27,150.00	0.01	18,500.00	-
ค่าทำความสะอาดอาคาร	237,569.94	0.06	238,065.75	0.06
ค่าเช่าพื้นที่สำนักงานสาขา	120,000.00	0.03	120,000.00	0.03
ค่าเบี้ยประกันภัยอาคาร	11,800.39	-	12,254.16	-
ค่าเบี้ยประกันรถ	1,592.58	-	1,674.40	-
ค่าภาษีรถ	501.00	-	506.00	-
รวมค่าใช้จ่ายเกี่ยวกับอาคารสถานที่ และอุปกรณ์	1,354,070.26	0.37	1,114,339.68	0.27
ค่าใช้จ่ายเกี่ยวกับสมาชิก				
ค่าใช้จ่ายในการศึกษาอบรมสมาชิก	573,421.43	0.15	631,659.54	0.16
เงินบำเหน็จสมาชิกเกษียณอายุ	2,138,700.00	0.58	2,196,600.00	0.55
เงินสวัสดิการสมาชิก	284,800.00	0.08	250,500.00	0.06
โครงการเพิ่มสมาชิกใหม่	-	-	8,000.00	-
โครงการพบปะสมาชิกเงินกู้	23,950.00	0.01	-	-
ค่าสมทบกองทุน 40 ปีสมาชิกผู้สูงอายุ	500,000.00	0.13	-	-
ค่าสมทบกองทุนสมาชิกผู้สูงอายุ	-	-	500,000.00	0.13
ค่าสมทบกองทุนสวัสดิการ	1,000,000.00	0.27	1,000,000.00	0.25
ค่าช่วยเหลือการศพสมาชิก	1,764,000.00	0.48	1,624,200.00	0.41
ค่าใช้จ่ายในการมอบทุนการศึกษา	17,940.00	-	-	-
ค่าใช้จ่ายงานสมาชิกเกษียณอายุ	351,323.88	0.09	358,750.80	0.09
ค่าช่วยเหลือสมาชิกกองทุนรวมใจ	13,000,000.00	3.51	13,000,000.00	3.25
รวมค่าใช้จ่ายเกี่ยวกับสมาชิก	19,654,135.31	5.30	19,569,710.34	4.90

	ปี 2560		ปี 2559	
	บาท	%	บาท	%
ค่าใช้จ่ายดำเนินงานอื่น				
ค่าเบี้ยประชุมกรรมการ	654,875.00	0.18	527,000.00	0.13
ค่าตอบแทนการปฏิบัติงานกรรมการ	35,000.00	0.01	13,000.00	-
ค่าตอบแทนกรรมการและผู้ตรวจสอบกิจการ	72,000.00	0.02	156,382.76	0.04
ค่าตอบแทนเจ้าหน้าที่เก็บเงิน	245,234.00	0.07	239,528.00	0.06
ค่าสอบบัญชี	140,000.00	0.04	140,000.00	0.04
ค่าใช้จ่ายในการประชุมใหญ่	234,545.00	0.06	244,899.50	0.06
ค่าของขวัญปีใหม่	100,224.00	0.03	382,250.00	0.10
ค่ารับรอง	181,628.50	0.05	195,550.00	0.05
ค่าน้ำดื่ม	23,840.00	0.01	18,455.00	0.01
ค่าติดต่อดีเอสอาร์	245,135.39	0.07	222,751.35	0.06
ค่าอาคารเช่าและธรรมเนียมโอน	105,574.27	0.03	118,296.85	0.03
ค่าสาธารณูปโภค	226,168.00	0.06	229,912.00	0.06
ค่าเช่ารถ	86,400.00	0.02	57,500.00	0.01
ค่าใช้จ่ายในการเลือกตั้งกรรมการ	115,378.00	0.03	122,329.41	0.03
ค่าใช้จ่ายเบ็ดเตล็ด	67,674.60	0.02	61,344.25	0.02
ค่าเช่าเครื่องถ่ายเอกสาร	44,482.19	0.01	53,040.00	0.01
ค่าใช้จ่ายโครงการรักษาสหกรณ์	5,685.00	-	9,978.00	-
ค่าเบี้ยประกันเงินสด	50,340.59	0.01	50,723.41	0.01
ค่าวัสดุสำนักงาน	19,191.00	0.01	11,275.59	-
ค่าวัสดุงานบ้าน	37,991.03	0.01	36,803.55	0.01
ค่าเครื่องเขียนแบบพิมพ์	400,764.81	0.11	392,248.89	0.10
ค่าหนังสือพิมพ์และวารสาร	14,680.00	-	14,630.00	-
ค่าน้ำมันเชื้อเพลิง	44,870.20	0.01	44,331.00	0.01
สนับสนุนกิจการมหาวิทยาลัย	200,000.00	0.05	200,000.00	0.05
ค่าบำรุงรักษาระบบงานเครือข่าย Network	18,494.00	-	16,250.00	-
ค่าติดตั้งและเช่าสัญญาความเร็วสูง	208,008.00	0.06	208,008.00	0.05
ค่าเช่าบริการอินเทอร์เน็ต	44,859.75	0.01	44,940.00	0.01
ค่าวัสดุคอมพิวเตอร์	147,137.52	0.04	94,092.64	0.02
ค่าใช้จ่ายโครงการพัฒนา Website	11,342.00	-	11,342.00	-
ยอดยกไป	3,781,522.85	1.02	3,916,862.20	0.97

	ปี 2560		ปี 2559	
	บาท	%	บาท	%
ค่าใช้จ่ายดำเนินงานอื่น (ต่อ)				
ยอดยกมา	3,781,522.85	1.02	3,916,862.20	0.97
ค่าใช้จ่ายในการดำเนินคดี	22,649.00	0.01	166,219.27	0.04
ค่าใช้จ่ายผลิตเอกสาร	58,920.00	0.02	50,730.00	0.01
ค่าใช้จ่ายโครงการปรับปรุงภูมิทัศน์	4,500.00	-	-	-
ค่าใช้จ่ายโครงการพัฒนาระบบการให้บริการผ่านเว็บไซต์	504.00	-	-	-
ค่าใช้จ่ายโครงการสำรวจความพึงพอใจการให้บริการของสอ.มช.	9,000.00	-	-	-
ค่าใช้จ่ายโครงการศึกษาดูงานระบบ MIS	34,225.00	0.01	-	-
ค่าใช้จ่ายโครงการให้ความรู้ธรรมาภิบาลแก่สหกรณ์	14,400.00	-	-	-
ค่าใช้จ่ายโครงการระบบการบริหารความเสี่ยง	-	-	2,050.00	-
ค่าใช้จ่ายโครงการพบปะเจ้าหน้าที่การเงิน	180,170.56	0.05	151,077.31	0.04
ค่าใช้จ่ายโครงการส่งเสริมการออม	29,885.10	0.01	29,600.00	0.01
ค่าใช้จ่ายโครงการศึกษาดูงานสินค้าสหกรณ์ออมทรัพย์	38,645.00	0.01	-	-
ค่าใช้จ่ายโครงการเยี่ยมชมกิจการสหกรณ์อื่น	109,845.00	0.03	-	-
ค่าใช้จ่ายโครงการครบรอบ 40 ปีวันสถาปนาสอ.มช.	-	-	543,014.76	0.14
ค่าใช้จ่ายโครงการประชาสัมพันธ์ข้อมูลข่าวสาร	-	-	48,150.00	0.01
ค่าใช้จ่ายโครงการรินน้ำใจสู่ชนบท	114,090.00	0.03	-	-
ค่าใช้จ่ายพบปะสหกรณ์ทำธุรกิจร่วม	124,097.54	0.03	230,090.00	0.06
ค่าใช้จ่ายประชาสัมพันธ์	288,420.00	0.08	305,165.00	0.08
รวมค่าใช้จ่ายดำเนินงานอื่น	4,810,874.05	1.30	5,442,958.54	1.36
รวมค่าใช้จ่ายในการดำเนินงาน	41,526,787.49	11.21	40,994,460.64	10.24
กำไรสุทธิ	233,409,280.41	63.01	233,080,463.89	58.29

สหกรณ์ออมทรัพย์มหาวิทยาลัยเชียงใหม่ จำกัด
งบกระแสเงินสด
สำหรับปีสิ้นสุดวันที่ 31 ธันวาคม 2560

กระแสเงินสดจากกิจกรรมดำเนินงาน	หมายเหตุ	ปี 2560	ปี 2559
		บาท	บาท
กำไรสุทธิ		233,409,280.41	233,080,463.89
รายการปรับปรุงเพื่อกระทบยอดกำไรสุทธิเป็นเงินสดสุทธิ			
จากกิจกรรมดำเนินงาน			
ค่าเสื่อมราคาสินทรัพย์-ยานพาหนะ	9	1,056.97	4,249.45
ค่าเสื่อมราคาสินทรัพย์-เครื่องใช้สำนักงาน	9	150,420.59	160,446.41
ค่าเสื่อมราคาสินทรัพย์-อุปกรณ์คอมพิวเตอร์	9	401,604.97	213,115.61
สิทธิการใช้ประโยชน์ในอาคารตัดจ่าย	10	127,113.62	118,604.98
หนี้สงสัยจะสูญ-เงินให้กู้แก่สหกรณ์	5	2,886,711.71	383,355.75
หนี้สงสัยจะสูญ-ลูกหนี้เงินกู้สามัญ	5	487,650.78	-
หนี้สงสัยจะสูญลูกหนี้ตามคำพิพากษา		1,440,270.94	(85,117.03)
หนี้สงสัยจะสูญลูกหนี้ถึงแก่ความตาย		(1,458,043.49)	382,060.88
หนี้สงสัยจะสูญลูกหนี้ปรับโครงสร้างหนี้		(433,778.80)	-
หนี้สงสัยจะสูญดอกเบี้ยค้างรับลูกหนี้เงินกู้สามัญ	7	62,071.75	-
หนี้สงสัยจะสูญดอกเบี้ยค้างรับดอกเบี้ยลูกหนี้ตามคำพิพากษา		43,407.58	(64,384.12)
หนี้สงสัยจะสูญดอกเบี้ยค้างรับลูกหนี้ถึงแก่ความตาย		(395,338.75)	138,914.48
หนี้สงสัยจะสูญดอกเบี้ยค้างรับลูกหนี้ปรับโครงสร้างหนี้		(133,059.25)	155,308.20
เครื่องใช้สำนักงานตัดจำหน่าย		-	6.00
เครื่องคอมพิวเตอร์และอุปกรณ์ตัดจำหน่าย		-	2.00
สำรองบำเหน็จเจ้าหน้าที่		2,153,087.00	1,997,243.00
ค่าใช้จ่ายจ่ายล่วงหน้าตัดบัญชี		119,767.24	149,824.97
ค่าเบี้ยประกันจ่ายล่วงหน้าตัดบัญชี		63,733.56	64,651.97
ดอกเบี้ยเงินให้สมาชิกกู้ค้างรับ		(36,836,053.90)	(35,039,772.78)
ดอกเบี้ยเงินให้กู้แก่สหกรณ์ค้างรับ		(3,360,036.76)	(6,912,948.31)
ดอกเบี้ยค้างรับลูกหนี้ถึงแก่ความตาย		397,506.75	(141,082.48)
ดอกเบี้ยค้างรับลูกหนี้ปรับโครงสร้างหนี้		132,414.26	(154,553.70)
ยอดยกไป		199,259,787.18	194,450,389.17

๘

	ปี 2560	ปี 2559
	บาท	บาท
รายการปรับปรุงเพื่อกระทบยอดกำไรสุทธิเป็นเงินสดสุทธิ		
จากกิจกรรมดำเนินงาน (ต่อ)		
ขอยกมา	199,259,787.18	194,450,389.17
ดอกเบี้ยค้างรับลูกหนี้ตามคำพิพากษา	(43,407.58)	64,384.12
ดอกเบี้ยค้างรับเงินฝากธนาคาร	(3,765,071.83)	(4,649,252.17)
ดอกเบี้ยค้างรับเงินฝากชุมชนสหกรณ์ฯ	(33,313,106.78)	(49,678,782.36)
ดอกเบี้ยพันธบัตรค้างรับ	(1,597,534.25)	(3,582,371.44)
ดอกเบี้ยค้างรับหุ้นกู้ไม่ด้อยสิทธิ	(39,589,898.61)	(11,068,438.55)
ค่าวัสดุสำนักงานใช้ไป	539,070.33	487,286.53
ดอกเบี้ยเงินรับฝากค้างจ่าย	75,605,617.30	96,049,677.92
ภาษีหัก ณ ที่จ่ายค้างจ่าย	7,529,673.12	7,139,836.24
ค่าประกันสังคมค้างจ่าย	214,152.00	213,636.00
ค่าใช้จ่ายค้างจ่าย	799,413.48	729,616.93
ค่าครุภัณฑ์ค้างจ่าย	503,878.86	342,874.54
กำไรจากการดำเนินงานก่อนการเปลี่ยนแปลง		
ในสินทรัพย์และหนี้สินดำเนินงาน	206,142,573.22	230,498,856.93
สินทรัพย์ดำเนินงาน		
เงินสดจ่ายเงินให้กู้แก่สหกรณ์	(1,411,831,861.50)	(2,292,588,679.75)
เงินสดรับจากเงินให้กู้แก่สหกรณ์	1,713,958,138.45	2,995,233,157.38
เงินสดจ่ายลูกหนี้เงินกู้ฉุกเฉิน	(173,289,131.25)	(134,112,930.25)
เงินสดรับจากลูกหนี้เงินกู้ฉุกเฉิน	165,170,081.00	123,775,227.25
เงินสดจ่ายลูกหนี้เงินกู้สามัญ	(1,233,268,493.93)	(1,245,276,595.00)
เงินสดรับจากลูกหนี้เงินกู้สามัญ	1,194,436,745.25	1,165,042,313.18
เงินสดจ่ายลูกหนี้เงินกู้พิเศษ	(265,226,986.00)	(258,946,465.75)
เงินสดรับจากลูกหนี้เงินกู้พิเศษ	241,726,741.11	225,903,888.44
เงินสดรับจากลูกหนี้ตามคำพิพากษาศาล	-	85,117.03
เงินสดจ่ายลูกหนี้ตามคำพิพากษาศาล	(2,196,270.94)	-
เงินสดรับลูกหนี้ถึงแก่ความตาย	4,517,500.05	-
เงินสดจ่ายลูกหนี้ถึงแก่ความตาย	-	(645,745.94)
เงินสดรับลูกหนี้ปรับโครงสร้างหนี้	484,156.40	34,395.00
ขอยกไป	440,623,191.86	809,002,538.52

	ปี 2560	ปี 2559
	บาท	บาท
สินทรัพย์ดำเนินงาน (ต่อ)		
ยอดยกมา	440,623,191.86	809,002,538.52
เงินสดจ่ายค่าใช้จ่ายจ่ายล่วงหน้า	(163,390.80)	(108,036.75)
เงินสดจ่ายค่าเบี้ยประกันจ่ายล่วงหน้า	(61,638.73)	(64,052.94)
เงินสดรับเงินสำรองจ่าย	1,000.00	(1,000.00)
เงินสดรับดอกเบี้ยค้างรับเงินให้สมาชิกผู้	36,215,009.53	35,982,490.50
เงินสดรับดอกเบี้ยค้างรับเงินให้กู้แก่สหกรณ์	3,347,474.04	7,118,181.70
เงินสดรับดอกเบี้ยค้างรับเงินฝากธนาคาร	3,637,766.78	5,360,259.30
เงินสดรับดอกเบี้ยค้างรับเงินฝากชุมชนสหกรณ์ฯ	33,501,271.15	55,642,323.45
เงินสดรับดอกเบี้ยพันธบัตรค้างรับ	1,595,332.74	4,570,874.32
เงินสดรับดอกเบี้ยค้างรับหุ้นกู้ไม่ด้อยสิทธิ	33,594,285.80	9,494,445.88
เงินสดจ่ายซื้อวัสดุสำนักงาน	(556,024.11)	(393,450.23)
เงินสดจ่ายเงินรอเรียกคืน	(4,407,790.15)	(484,241.21)
เงินสดรับจากเงินรอเรียกคืน	4,407,970.15	521,930.65
เงินสดจ่ายเงินทรงจ่ายโครงการ	-	(2,512,045.00)
เงินสดรับจากเงินทรงจ่ายโครงการ	-	2,519,854.00
หนี้สินดำเนินงาน		
เงินสดจ่ายดอกเบี้ยเงินรับฝากค้างจ่าย	(67,837,856.97)	(102,297,887.92)
เงินสดจ่ายภาษีหัก ณ ที่จ่ายค้างจ่าย	(7,179,176.93)	(7,002,520.02)
เงินสดจ่ายค่าประกันสังคมค้างจ่าย	(214,109.00)	(213,586.00)
เงินสดจ่ายค่าใช้จ่ายค้างจ่าย	(768,115.20)	(719,933.93)
เงินสดจ่ายค่าครุภัณฑ์ค้างจ่าย	(464,845.06)	(342,874.54)
เงินสดจ่ายเงินรับล่วงหน้า - เงินมัดจำโครงการ	(64,100.00)	-
เงินสดรับเงินรับล่วงหน้า - เงินมัดจำโครงการ	88,600.00	-
เงินสดรับเงินรอจ่ายคืน	3,215,667.32	11,919,506.60
เงินสดจ่ายเงินรอจ่ายคืน	(3,023,234.18)	(11,848,237.79)
เงินสดรับเงินรอจ่าย - ประกันอสังหาริมทรัพย์	1,121,461.65	-
เงินสดจ่ายเงินรอจ่าย - ประกันอสังหาริมทรัพย์	(989,987.54)	-
เงินสดรับเงินรอจ่ายคืนสมาคมฯ	10,907,730.00	10,697,675.00
เงินสดจ่ายเงินรอจ่ายคืนสมาคมฯ	(11,784,555.00)	(10,675,050.00)
ยอดยกไป	474,741,937.35	816,167,163.59

	ปี 2560	ปี 2559
	บาท	บาท
หนี้สินดำเนินงาน (ต่อ)		
ยอดยกมา	474,741,937.35	816,167,163.59
เงินสครับเงินรอจ่าย-เงินฝากหน่วยงาน	88,789.49	121,745,063.72
เงินสครับเงินรอจ่าย-เงินฝากหน่วยงาน	(424,670.00)	(121,379,044.57)
เงินสครับเงินประกันอื่นๆ	47,365.00	40,488.50
เงินสครับเงินประกันอื่นๆ	(25,388.50)	(80,000.00)
เงินสครับเงินฝากระหว่างทาง	6,826,205.25	472,186.00
เงินสครับเงินฝากระหว่างทาง	(6,813,045.25)	(478,784.00)
เงินสครับเงินรับบริจาคเพื่อใช้ไปในทางกิจการ	140,219.19	298,367.89
เงินสครับเงินรับบริจาคเพื่อใช้ไปในทางกิจการ	-	(70,000.00)
เงินสครับเงินรับบริจาค ครบรอบ 40 ปี สอ.มช.	-	43,100.00
เงินสครับเงินรับบริจาค ครบรอบ 40 ปี สอ.มช.	(28,100.00)	(15,000.00)
เงินสดสุทธิได้มาจาก (ใช้ไปใน) กิจกรรมดำเนินงาน	474,553,312.53	816,743,541.13
กระแสเงินสดจากกิจกรรมลงทุน		
เงินสครับจ่ายซื้อหุ้นชุมนุมสหกรณ์อ้อมทรัพย์	(99,500.00)	-
เงินสครับจากการจำหน่ายหุ้นกู้ ปตท.	-	80,000,000.00
เงินสครับจากการจำหน่ายหุ้นกู้ บมจ. เอ็ม บี เค	-	50,000,000.00
เงินสครับจ่ายซื้อหุ้นกู้ บมจ. ซีพีออลล์	(100,000,000.00)	(100,000,000.00)
เงินสครับจ่ายซื้อหุ้นกู้ บมจ. ซีพีเอฟ (ประเทศไทย)	-	(100,000,000.00)
เงินสครับจ่ายซื้อหุ้นกู้ บมจ. เบอร์ลี่ ยุคเกอร์	(300,000,000.00)	(200,000,000.00)
เงินสครับจ่ายซื้อหุ้นกู้ บมจ. บัตรกรุงไทย	-	(180,000,000.00)
เงินสครับจ่ายซื้อหุ้นกู้ บมจ. พญา เรียลเอสเตท	(100,000,000.00)	-
เงินสครับจ่ายซื้อหุ้นกู้ บมจ. กรุงเทพอุตสาหกรรม	(100,000,000.00)	-
เงินสครับจ่ายซื้อหุ้นกู้ บมจ. ช.การช่าง	(120,000,000.00)	-
เงินสครับจากการจำหน่ายพันธบัตร	-	50,000,000.00
เงินสครับจ่ายซื้อเครื่องคอมพิวเตอร์และอุปกรณ์	(141,900.00)	(1,153,101.00)
เงินสครับจ่ายซื้อเครื่องใช้สำนักงาน	(590,039.45)	(351,119.20)
เงินสครับจ่ายซื้อสิทธิการใช้ประโยชน์ในอาคาร	(198,600.00)	(740,734.80)
เงินสครับสิทธิการใช้ประโยชน์ในอาคารระหว่างก่อสร้าง	-	218,000.00
เงินสครับจ่ายซื้อสิทธิการใช้ประโยชน์ในอาคารระหว่างก่อสร้าง	(9,500.00)	-
เงินสครับจ่ายซื้อซอฟต์แวร์ระหว่างพัฒนา	(252,000.00)	-
เงินสดสุทธิได้มาจาก (ใช้ไปใน) กิจกรรมลงทุน	(721,291,539.45)	(402,026,955.00)

8

	ปี 2560 บาท	ปี 2559 บาท
กระแสเงินสดจากกิจกรรมจัดหาเงิน		
เงินสดรับเงินเบิกเกินบัญชีธนาคาร	6,350,256,186.34	3,722,966,879.28
เงินสดจ่ายเงินเบิกเกินบัญชีธนาคาร	(6,350,403,724.03)	(3,722,819,730.84)
เงินสดรับตั๋วสัญญาใช้เงิน	1,245,000,000.00	841,000,000.00
เงินสดจ่ายตั๋วสัญญาใช้เงิน	(1,245,000,000.00)	(841,000,000.00)
เงินสดรับจากเงินรับฝาก	3,922,959,827.44	8,581,002,750.20
เงินสดจ่ายคืนเงินรับฝาก	(3,438,773,246.01)	(9,713,490,685.05)
เงินสดจ่ายค่าบำรุงสันนิบาตสหกรณ์ฯ	(10,000.00)	(10,000.00)
เงินสดจ่ายปันผล	(151,332,725.00)	(139,644,602.00)
เงินสดจ่ายเฉลี่ยคืน	(23,313,888.25)	(19,582,315.00)
เงินสดจ่าย โบนัสกรรมการและเจ้าหน้าที่	(5,572,162.76)	(3,192,564.00)
เงินสดรับหุ้นรอจ่ายคืน	3,105,633.19	2,232,319.64
เงินสดจ่ายหุ้นรอจ่ายคืน	(3,109,523.19)	(2,135,552.39)
เงินสดรับจากทุนเรือนหุ้น	264,602,320.00	246,865,410.00
เงินสดจ่ายคืนทุนเรือนหุ้น	(28,278,830.00)	(32,909,180.00)
เงินสดรับจากทุนสวัสดิการสมาชิก	1,000,100.00	1,000,100.00
เงินสดจ่ายทุนสวัสดิการสมาชิก	(1,402,860.00)	(1,110,400.00)
เงินสดรับทุนสาธารณประโยชน์	20,000.00	5,762.07
เงินสดจ่ายทุนสาธารณประโยชน์	(1,764,715.00)	(771,371.57)
เงินสดรับทุนการศึกษาและอบรม	64,000.00	-
เงินสดจ่ายทุนการศึกษาและอบรม	(1,490,500.00)	(1,415,000.00)
เงินสดรับกองทุนสมาชิกผู้สูงอายุ	-	500,000.00
เงินสดจ่ายกองทุนสมาชิกผู้สูงอายุ	(500,000.00)	-
เงินสดรับกองทุน 40 ปีสมาชิกผู้สูงอายุ	1,000,000.00	-
เงินสดรับทุนสะสมกองทุนรวมใจช่วยเหลือสมาชิก	13,000,000.00	13,000,000.00
เงินสดจ่ายทุนสะสมกองทุนรวมใจช่วยเหลือสมาชิก	(14,032,500.00)	(12,327,000.00)
เงินสดสุทธิได้มาจาก (ใช้ไปใน) กิจกรรมจัดหาเงิน	536,023,392.73	(1,081,835,179.66)
เงินสดสุทธิเพิ่มขึ้น (ลดลง)	289,285,165.81	(667,118,593.53)
เงินสด ณ วันต้นปี	1,820,762,701.59	2,487,881,295.12
เงินสด ณ วันสิ้นปี	2,110,047,867.40	1,820,762,701.59

สหกรณ์ออมทรัพย์มหาวิทยาลัยเชียงใหม่ จำกัด

หมายเหตุประกอบงบการเงิน

สำหรับปีสิ้นสุดวันที่ 31 ธันวาคม 2560

1. สรุปนโยบายการบัญชีที่สำคัญ

- 1.1. สหกรณ์บันทึกบัญชีโดยใช้เกณฑ์คงค้าง
- 1.2. สหกรณ์รับรู้รายได้ดอกเบี้ยตามเกณฑ์สัดส่วนของเวลา ส่วนจำนวนรายได้จะเท่ากับอัตราดอกเบี้ยคูณด้วยจำนวนเงินต้นที่ค้างชำระตามระยะเวลาที่กู้ยืม
- 1.3. เงินลงทุนระยะยาว ที่เป็นเงินลงทุนในหลักทรัพย์ที่ไม่อยู่ในความต้องการของตลาดแสดงด้วยราคาทุน
- 1.4. เงินลงทุนในหุ้นกู้ คือเงินลงทุนในตราสารหนี้ที่จะถือจนครบกำหนดแสดงด้วยราคาทุนตัดจำหน่าย
- 1.5. สหกรณ์ตั้งค่าเผื่อหนี้สงสัยจะสูญตามหลักเกณฑ์ที่กำหนดไว้ในระเบียบนายทะเบียนสหกรณ์ว่าด้วยการจัดชั้นคุณภาพลูกหนี้เงินกู้และการเผื่อหนี้สงสัยจะสูญ พ.ศ.2544

สำหรับลูกหนี้กรรมการระหว่างดำเนินคดี สหกรณ์ตั้งค่าเผื่อหนี้สงสัยจะสูญ โดยวิธีคิดเป็นร้อยละของยอดลูกหนี้ ณ วันสิ้นปี

- 1.6. สหกรณ์ตีราคาวัสดุคงเหลือและของใช้สิ้นเปลืองตามราคาทุน
- 1.7. ค่าเสื่อมราคาอาคารและอุปกรณ์ คำนวณ โดยวิธีเส้นตรงในอัตราที่กำหนดไว้ในระเบียบนายทะเบียนสหกรณ์ว่าด้วยการบัญชีสหกรณ์ พ.ศ.2560 และใช้วิธีการบันทึกค่าเสื่อมราคาโดยลดยอดกับสินทรัพย์โดยตรง

เครื่องใช้สำนักงานและอุปกรณ์ที่ได้มาจากการบริจาคหรือจัดหาด้วยการบริจาคและเงินอุดหนุนสหกรณ์เลือกใช้วิธีไม่บันทึกทรัพย์สินดังกล่าวไว้ในบัญชี แต่บันทึกไว้ในทะเบียนทรัพย์สินเท่านั้น ทั้งนี้การเลือกใช้วิธีปฏิบัติดังกล่าวเป็นไปตามระเบียบกรมตรวจบัญชีสหกรณ์ ว่าด้วยวิธีปฏิบัติทางบัญชีเกี่ยวกับทรัพย์สินที่สหกรณ์ได้รับบริจาคหรืออุดหนุน พ.ศ.2538 วิธีปฏิบัติดังกล่าวเป็นผลให้สหกรณ์ไม่ต้องรับภาระค่าใช้จ่ายประเภทค่าเสื่อมราคาเครื่องใช้สำนักงาน และอุปกรณ์ที่ได้รับบริจาค ซึ่งสหกรณ์ไม่สามารถประมาณราคาได้ เนื่องจากผู้บริจาคบางรายไม่แจ้งราคาทรัพย์สินที่บริจาค

- 1.8. อาคารบนที่ดินที่ไม่ใช่กรรมสิทธิ์ของสหกรณ์ แสดงเป็นสิทธิการใช้ประโยชน์ในอาคาร สหกรณ์ตัดจ่าย และสิทธิการใช้ประโยชน์ในอาคารตามวิธีเส้นตรง ในอัตราร้อยละ 5 ของราคาทุน
- 1.9. ส่วนปรับปรุงอาคารในที่เช่า แสดงเป็นค่าใช้จ่ายรอตัดบัญชีในหมวดสินทรัพย์อื่น และตัดจ่ายไม่เกินวันสิ้นสุดอายุสัญญาเช่า โดยเริ่มตัดจ่ายจากวันที่ใช้ประโยชน์ในอาคาร และในปี 2548 เป็นต้นไป แสดงเป็นสินทรัพย์ไม่มีตัวตน
- 1.10. ค่าซ่อมบำรุง ค่าซ่อมแซม รวมทั้งการซื้อมาเปลี่ยนแทนสำหรับทรัพย์สินรายการย่อยๆ ถือเป็นค่าใช้จ่ายหักจากรายได้ การต่อเติมหรือเพิ่มเติมอาคารและอุปกรณ์รายใหญ่ๆ ถือเป็นราคาทุนของทรัพย์สิน
- 1.11. เงินสดในงบทดลองแสดงเงินสด หมายถึง เงินสดในมือ เงินฝากระหว่างทาง เงินฝากธนาคารทุกประเภทและเงินฝากสหกรณ์ทุกประเภท ทั้งนี้รวมถึงเงินฝากธนาคารและเงินฝากสหกรณ์ที่นำไปเป็นหลักทรัพย์ค้ำประกันหนี้สินด้วย

2. เงินสดและเงินฝากธนาคาร ประกอบด้วย

	ปี 2560	ปี 2559
	บาท	บาท
เงินสด	395,519.25	381,363.75
เงินฝากธนาคาร		
กระแสรายวัน	3,404,076.24	109,910.53
ออมทรัพย์	140,806,283.59	85,351,910.17
ประจำ	255,441,988.32	254,919,517.14
รวมเงินสดและเงินฝากธนาคาร	400,047,867.40	340,762,701.59

ข้อมูลพื้นฐาน

เงินฝากธนาคารไทยพาณิชย์ จำกัด(มหาชน) สาขามหาวิทยาลัยเชียงใหม่ ประเภทประจำ7เดือน อัตราดอกเบี้ยร้อยละ1.70ต่อปี บัญชีเลขที่667-1-06220-3จำนวนเงิน 50,412,171.42บาท สหกรณ์ได้นำไปค้ำประกันวงเงินเบิกเกินบัญชีในวงเงิน 51,000,000บาท

เงินฝากธนาคารไทยพาณิชย์ จำกัด(มหาชน)สาขาคณะแพทยศาสตร์ ประเภทประจำ 24 เดือน อัตราดอกเบี้ยร้อยละ 1.10 ต่อปี บัญชีเลขที่566-1-13702-8จำนวนเงิน 2,855,037.94 บาท สหกรณ์ได้นำไปค้ำประกันวงเงินเบิกเกินบัญชีในวงเงิน 1,000,000 บาท

เงินฝากธนาคารกรุงไทย จำกัด(มหาชน) สาขานนทบุรี ประเภทประจำ 12 เดือน อัตราดอกเบี้ยร้อยละ 1.05 ต่อปี บัญชีเลขที่ 521-2-05201-7 จำนวนเงิน 2,489,172.98 บาท สหกรณ์ได้นำไปค้ำประกันวงเงินเบิกเกินบัญชีในวงเงิน 2,000,000 บาท

เงินฝากธนาคารไอซีบีซี(ไทย)จำกัด(มหาชน) สาขาเชียงใหม่ ประเภทประจำ 12 เดือน อัตราดอกเบี้ยร้อยละ 1.55 ต่อปี บัญชี เลขที่ 506-3-00044-4 จำนวนเงิน 50,000,000 บาท สหกรณ์ได้นำไปค้ำประกันวงเงินเบิกเกินบัญชีในวงเงิน 50,000,000 บาท

เงินฝากธนาคารธนชาตจำกัด(มหาชน)สาขานนนิมมานเหมินท์ ประเภทประจำ12 เดือน อัตราดอกเบี้ยร้อยละ1.65ต่อปีบัญชี เลขที่ 525-1-00437-8 จำนวนเงิน 99,677,418.21 บาท สหกรณ์ได้นำไปค้ำประกันวงเงินเบิกเกินบัญชีในวงเงิน 96,000,000 บาท

เงินฝากธนาคารยูโอบี จำกัด (มหาชน) สาขาเชียงใหม่-ห้วยแก้ว ประเภทประจำ 3 เดือน อัตราดอกเบี้ยร้อยละ 0.75 ต่อปี บัญชีเลขที่ 906-003-326-5 จำนวนเงิน 8,187.77 บาท สหกรณ์ได้นำไปค้ำประกันการเช่าวงจรส่วนบุคคลในประเทศความเร็วสูง (Leased Line) กับการสื่อสารแห่งประเทศไทยในวงเงิน 6,000 บาท

3. เงินฝากสหกรณ์อื่น ประกอบด้วย

	ปี 2560		ปี 2559	
	บาท		บาท	
	ครบกำหนดภายใน 1 ปี	ครบกำหนดเกินกว่า 1 ปี	ครบกำหนดภายใน 1 ปี	ครบกำหนดเกินกว่า 1 ปี
เงินฝากประจำ				
ขุมทรัพย์ออมทรัพย์แห่งประเทศไทย	200,000,000.00	1,510,000,000.00	630,000,000.00	850,000,000.00
รวมเงินฝากสหกรณ์อื่น	200,000,000.00	1,510,000,000.00	630,000,000.00	850,000,000.00

เงินฝากประจำขุมทรัพย์ออมทรัพย์แห่งประเทศไทย มีดอกเบี้ยในอัตราร้อยละ 2.50-4.00 ต่อปี

4. เงินลงทุน ประกอบด้วย

	ปี 2560	ปี 2559
	บาท	บาท
	ราคาทุน/ราคาทุนตัดจำหน่าย ราคาทุน/ราคาทุนตัดจำหน่าย	
เงินลงทุนระยะยาว		
เงินลงทุนที่อยู่ในความต้องการของตลาด		
- หุ้นกู้ บริษัท เอ็ม บี เค จำกัด (มหาชน) ¹	30,000,000.00	30,000,000.00
- หุ้นกู้ บริษัท ทูนครนชาติ จำกัด (มหาชน) ²	30,000,000.00	30,000,000.00
- หุ้นกู้ บริษัท ซีพีออลล์ จำกัด (มหาชน) ³	200,000,000.00	100,000,000.00
- หุ้นกู้ บริษัท ซีพีเอฟ (ประเทศไทย) จำกัด (มหาชน) ⁴	100,000,000.00	100,000,000.00
- หุ้นกู้ บริษัท เบอร์ลี่ ยุคเกอร์ จำกัด (มหาชน) ⁵	500,000,000.00	200,000,000.00
- หุ้นกู้ บริษัท บัตรกรุงไทย จำกัด (มหาชน) ⁶	180,000,000.00	180,000,000.00
- หุ้นกู้ บริษัท พญาธร เรียวเอสเสท จำกัด (มหาชน) ⁷	100,000,000.00	-
- หุ้นกู้ บริษัท กรุงเทพดุสิตเวชการ จำกัด (มหาชน) ⁸	100,000,000.00	-
- หุ้นกู้ บริษัท ช.การช่าง จำกัด (มหาชน) ⁹	120,000,000.00	-
รวม	1,360,000,000.00	640,000,000.00
เงินลงทุนที่ไม่อยู่ในความต้องการของตลาด		
- หุ้นชุมนุมสหกรณ์ฯ	2,731,000.00	2,631,500.00
- หุ้นบริษัทสหประกันชีวิต จำกัด (มหาชน)	200,000.00	200,000.00
- หุ้นบริษัทนมไทย - เดนมาร์ก จำกัด ¹⁰	20,000.00	20,000.00
- พันธบัตรออมทรัพย์		
พันธบัตรออมทรัพย์ปีงบประมาณ 2558 (อายุ 5 ปี) ¹¹	25,000,000.00	25,000,000.00
พันธบัตรออมทรัพย์ปีงบประมาณ 2558 (อายุ 10 ปี) ¹²	25,000,000.00	25,000,000.00
รวม	52,951,000.00	52,851,500.00
รวมเงินลงทุนระยะยาว	1,412,951,000.00	692,851,500.00

หมายเหตุ

¹ หุ้นกู้ บริษัท เอ็ม บี เค จำกัด (มหาชน) มูลค่า 30,000,000 บาท ซึ่งเป็นราคา ณ วันครบกำหนดไถ่ถอน เป็นหุ้นกู้ครั้งที่ 1/2555 อายุ 10 ปี ครบกำหนดไถ่ถอนวันที่ 24 กรกฎาคม 2565 อัตราดอกเบี้ย ร้อยละ 4.93 ต่อปี มีภาระผูกพันในการค้าประกันวงเงินการขอใช้ตั๋วสัญญาใช้เงินธนาคาร ไทยพาณิชย์ จำกัด (มหาชน)

² หุ้นกู้ บริษัท ทูนครนชาติ จำกัด (มหาชน) มูลค่า 30,000,000 บาท ซึ่งเป็นราคา ณ วันครบกำหนดไถ่ถอน อายุ 10 ปี ครบกำหนดไถ่ถอนวันที่ 22 ตุลาคม 2566 อัตราดอกเบี้ย ร้อยละ 5.00 ต่อปี มีภาระผูกพันในการค้าประกันวงเงินการขอใช้ตั๋วสัญญาใช้เงินธนาคารกรุงไทย จำกัด (มหาชน)

4. เงินลงทุน (ต่อ) ประกอบด้วย

หมายเหตุ

- ³ หุ้นกู้ บริษัท ซีทีออลส์ จำกัด (มหาชน) มูลค่า 200,000,000 บาท ซึ่งเป็นราคา ณ วันครบกำหนดไถ่ถอน ประกอบด้วย
- หุ้นกู้ครั้งที่ 1/2559 ชุดที่ 2 มูลค่า 50,000,000 บาท อายุ 7 ปี ครบกำหนดไถ่ถอนวันที่ 18 มีนาคม 2566 อัตราดอกเบี้ยร้อยละ 3.40 ต่อปี มีภาวะผูกพันในการค้าประกันวงเงินการขอใช้ตัวสัญญาใช้เงินธนาคารไทยพาณิชย์ จำกัด (มหาชน)
 - หุ้นกู้ครั้งที่ 1/2559 ชุดที่ 3 มูลค่า 50,000,000 บาท อายุ 10 ปี ครบกำหนดไถ่ถอนวันที่ 18 มีนาคม 2569 อัตราดอกเบี้ยร้อยละ 4.00 ต่อปี มีภาวะผูกพันในการค้าประกันวงเงินการขอใช้ตัวสัญญาใช้เงินธนาคารไทยพาณิชย์ จำกัด (มหาชน)
 - หุ้นกู้ครั้งที่ 3/2560 ชุดที่ 1 มูลค่า 100,000,000 บาท อายุ 5 ปี ครบกำหนดไถ่ถอนวันที่ 30 พฤศจิกายน 2565 อัตราดอกเบี้ยร้อยละ 3.10 ต่อปี ไม่มีภาวะผูกพันในการค้าประกัน
- ⁴ หุ้นกู้ บริษัท ซีทีเอฟ (ประเทศไทย) จำกัด (มหาชน) มูลค่า 100,000,000 บาท ซึ่งเป็นราคา ณ วันครบกำหนดไถ่ถอน เป็นหุ้นกู้ครั้งที่ 2/2559 ชุดที่ 2 อายุ 7 ปี ครบกำหนดไถ่ถอนวันที่ 15 กรกฎาคม 2566 อัตราดอกเบี้ยร้อยละ 3.09 ต่อปี มีภาวะผูกพันในการค้าประกันวงเงินการขอใช้ตัวสัญญาใช้เงินธนาคารกรุงศรีอยุธยา จำกัด (มหาชน)
- ⁵ หุ้นกู้ บริษัท เบอรัล ยูเคอร์ จำกัด (มหาชน) มูลค่า 500,000,000 บาท ซึ่งเป็นราคา ณ วันครบกำหนดไถ่ถอน ประกอบด้วย
- หุ้นกู้ครั้งที่ 1/2559 ชุดที่ 4 มูลค่า 100,000,000 บาท อายุ 10 ปี ครบกำหนดไถ่ถอนวันที่ 7 กันยายน 2569 อัตราดอกเบี้ยร้อยละ 3.80 ต่อปี มีภาวะผูกพันในการค้าประกันวงเงินการขอใช้ตัวสัญญาใช้เงินธนาคารกรุงศรีอยุธยา จำกัด (มหาชน)
 - หุ้นกู้ครั้งที่ 2/2559 ชุดที่ 5 มูลค่า 100,000,000 บาท อายุ 10 ปี ครบกำหนดไถ่ถอนวันที่ 8 ธันวาคม 2569 อัตราดอกเบี้ยร้อยละ 4.27 ต่อปี ไม่มีภาวะผูกพันในการค้าประกัน
 - หุ้นกู้ครั้งที่ 1/2560 ชุดที่ 5 มูลค่า 150,000,000 บาท อายุ 7 ปี ครบกำหนดไถ่ถอนวันที่ 24 มีนาคม 2567 อัตราดอกเบี้ยร้อยละ 3.85 ต่อปี มีภาวะผูกพันในการค้าประกันวงเงินการขอใช้ตัวสัญญาใช้เงินธนาคารกรุงไทย จำกัด (มหาชน)
 - หุ้นกู้ครั้งที่ 1/2560 ชุดที่ 6 มูลค่า 150,000,000 บาท อายุ 10 ปี ครบกำหนดไถ่ถอนวันที่ 24 มีนาคม 2570 อัตราดอกเบี้ยร้อยละ 4.40 ต่อปี ไม่มีภาวะผูกพันในการค้าประกัน
- ⁶ หุ้นกู้ บริษัท บัตรกรุงไทย จำกัด (มหาชน) มูลค่า 180,000,000 บาท ซึ่งเป็นราคา ณ วันครบกำหนดไถ่ถอน ประกอบด้วย
- หุ้นกู้ครั้งที่ 9/2559 ชุดที่ 2 มูลค่า 100,000,000 บาท อายุ 10 ปี ครบกำหนดไถ่ถอนวันที่ 29 ธันวาคม 2569 อัตราดอกเบี้ยร้อยละ 4.00 ต่อปี ไม่มีภาวะผูกพันในการค้าประกัน
 - หุ้นกู้ครั้งที่ 9/2559 ชุดที่ 2 มูลค่า 80,000,000 บาท อายุ 10 ปี ครบกำหนดไถ่ถอนวันที่ 29 ธันวาคม 2569 อัตราดอกเบี้ยร้อยละ 4.00 ต่อปี ไม่มีภาวะผูกพันในการค้าประกัน
- ⁷ หุ้นกู้ บริษัท พญา เรียวเอสเตท จำกัด (มหาชน) มูลค่า 100,000,000 บาท ซึ่งเป็นราคา ณ วันครบกำหนดไถ่ถอน เป็นหุ้นกู้ครั้งที่ 1/2560 ชุดที่ 2 อายุ 3ปี 5เดือน 28วัน ครบกำหนดไถ่ถอนวันที่ 31 กรกฎาคม 2563 อัตราดอกเบี้ยร้อยละ 2.85 ต่อปี ไม่มีภาวะผูกพันในการค้าประกัน
- ⁸ บริษัท กรุงเทพสุทิตเวชการ จำกัด (มหาชน) มูลค่า 100,000,000 บาท ซึ่งเป็นราคา ณ วันครบกำหนดไถ่ถอน เป็นหุ้นกู้ครั้งที่ 1/2560 ชุดที่ 3 อายุ 7ปี ครบกำหนดไถ่ถอนวันที่ 8 กุมภาพันธ์ 2567 อัตราดอกเบี้ยร้อยละ 3.46 ต่อปี ไม่มีภาวะผูกพันในการค้าประกัน

4. เงินลงทุน (ต่อ) ประกอบด้วย

หมายเหตุ

⁹ หุ้นกู้ หุ้นกู้ บริษัท ช.การช่าง จำกัด (มหาชน) มูลค่า 120,000,000 บาท ซึ่งเป็นราคา ณ วันครบกำหนดไถ่ถอน ประกอบด้วย

- หุ้นกู้ครั้งที่ 1/2560 ชุดที่ 3 มูลค่า 60,000,000 บาท อายุ 10 ปี ครบกำหนดไถ่ถอนวันที่ 26 พฤษภาคม 2570 อัตราดอกเบี้ยร้อยละ 4.19 ต่อปี ไม่มีภาระผูกพันในการค้าประกัน

- หุ้นกู้ครั้งที่ 1/2560 ชุดที่ 4 มูลค่า 60,000,000 บาท อายุ 12 ปี ครบกำหนดไถ่ถอนวันที่ 26 พฤษภาคม 2572 อัตราดอกเบี้ยร้อยละ 4.32 ต่อปี ไม่มีภาระผูกพันในการค้าประกัน

¹⁰ เงินลงทุนหุ้นบริษัท นมไทย-เดนมาร์ค จำนวน 20,000 บาท อาจได้รับผลกระทบจากการที่บริษัท นมไทย-เดนมาร์ค จำกัด ถูกศาลล้มละลายกลาง พิพากษาให้เป็นบุคคลล้มละลาย

¹¹ พันธบัตรออมทรัพย์พิเศษรุ่น "สุขกันเถอะเรา" ของธนาคารเพื่อการเกษตรและสหกรณ์การเกษตร พ.ศ.2558 แบบมีใบพันธบัตรมูลค่า 25,000,000 บาท มีสิทธิที่จะได้รับชำระคืนเงินกู้ตามพันธบัตรคืน ณ วันที่ 12 มกราคม 2563 อัตราดอกเบี้ยร้อยละ 3.80 ต่อปี มีภาระผูกพันในการค้าประกันวงเงินการขอใช้ตัวสัญญาใช้เงินธนาคาร ไทยพาณิชย์ จำกัด (มหาชน)

¹² พันธบัตรออมทรัพย์พิเศษรุ่น "สุขกันเถอะเรา" ของกระทรวงการคลัง แบบไร้ตราสารมูลค่า 25,000,000 บาท มีสิทธิที่จะได้รับชำระคืนเงินกู้ตามพันธบัตรคืน ณ วันที่ 12 มกราคม 2568 อัตราดอกเบี้ยแบบขั้นบันไดร้อยละ 3.00, 4.00 และ 5.00 ต่อปี มีภาระผูกพันในการค้าประกันวงเงินการขอใช้ตัวสัญญาใช้เงินธนาคาร ไทยพาณิชย์ จำกัด (มหาชน)

การลงทุนของสหกรณ์เป็นไปตามมาตรา 62 แห่งพระราชบัญญัติสหกรณ์ พ.ศ. 2542 โดยเนื้อความสำคัญระบุว่าเงินของสหกรณ์อาจฝากหรือลงทุนได้ใน หลักทรัพย์ของรัฐบาล, หุ้นชุมนุมสหกรณ์ และหุ้นของสถาบันที่ประกอบธุรกิจ อันทำให้เกิดความสะดวกหรือส่งเสริมความเจริญแก่กิจการของสหกรณ์ โดยได้รับความเห็นชอบจากนายทะเบียนสหกรณ์ และเป็นไปตามประกาศคณะกรรมการพัฒนาสหกรณ์แห่งชาติ เรื่อง ข้อกำหนดการฝากหรือการลงทุนอย่างอื่นของสหกรณ์ พ.ศ. 2552 โดยเนื้อความสำคัญระบุว่า เงินของสหกรณ์อาจฝากหรือลงทุนได้ใน หุ้นกู้ที่มีหลักประกัน หรือหุ้นกู้ไม่ด้อยสิทธิ ที่ได้รับการจัดอันดับความเชื่อถือตั้งแต่ระดับ A- ขึ้นไป จากบริษัทจัดอันดับความน่าเชื่อถือที่ได้รับความเห็นชอบจากคณะกรรมการกำกับหลักทรัพย์และตลาดหลักทรัพย์

8

5. เงินให้กู้ยืม ประกอบด้วย

	ปี 2560		ปี 2559	
	บาท		บาท	
	ระยะสั้น	ระยะยาว	ระยะสั้น	ระยะยาว
เงินให้กู้ยืม - ปกติ				
เงินให้กู้แก่สหกรณ์	951,167,021.25	502,108,540.50	783,403,395.45	971,998,443.25
ลูกหนี้เงินกู้ - จุกเงิน	59,856,063.25	-	10,195,889.00	41,541,124.00
ลูกหนี้เงินกู้ - สามัญ	231,687,145.10	1,507,210,465.65	19,691,152.75	1,682,998,092.32
ลูกหนี้เงินกู้ - พิเศษ	103,567,773.25	1,484,074,231.83	40,440.25	1,564,101,319.94
รวมเงินให้กู้ยืม - ปกติ	1,346,278,002.85	3,493,393,237.98	813,330,877.45	4,260,638,979.51
เงินให้กู้ยืม - ไม่ก่อให้เกิดรายได้				
ลูกหนี้เงินกู้ - สามัญ	2,794,262.25	-	170,879.25	-
รวมเงินให้กู้ยืม - ไม่ก่อให้เกิดรายได้	2,794,262.25	-	170,879.25	-
รวมเงินให้กู้ยืม	1,349,072,265.10	3,493,393,237.98	813,501,756.70	4,260,638,979.51
หัก ค่าเผื่อหนี้สงสัยจะสูญ				
เงินให้กู้แก่สหกรณ์	(335,923.83)	(3,320,623.35)	(112,588.82)	(657,246.65)
ลูกหนี้เงินกู้ - สามัญ	(487,650.78)	-	-	-
เงินให้กู้ยืม - สุทธิ	1,348,248,690.49	3,490,072,614.63	813,389,167.88	4,259,981,732.86

สหกรณ์ได้ทำการตั้งค่าเผื่อหนี้สงสัยจะสูญเงินให้กู้แก่สหกรณ์จำนวน 2 ราย ในอัตราร้อยละ 7 เนื่องจากสหกรณ์ทั้ง 2 แห่งนี้ได้ทำการขอปรับโครงสร้างหนี้กับสหกรณ์ฯ โดยขอปรับลดวงเงินงวดที่ต้องชำระในแต่ละเดือน และขอขยายเวลาการผ่อนชำระหนี้ ทั้งนี้ถึงแม้ว่าสหกรณ์รายดังกล่าว จะผ่อนจ่ายเงินงวดแก่สหกรณ์ได้ครบตามกำหนดทุกเดือน แต่คณะกรรมการดำเนินการได้พิจารณาถึงความมั่นคงของสหกรณ์ในอนาคต จึงได้กำหนดให้ตั้งค่าเผื่อหนี้สงสัยจะสูญไว้

๘

6. ลูกหนี้ - สุทธิ ประกอบด้วย

	ปี 2560	ปี 2559
	บาท	บาท
	<u>ระยะสั้น</u>	<u>ระยะสั้น</u>
ลูกหนี้ตามคำพิพากษา ¹	2,784,825.83	588,554.89
ลูกหนี้กรรมการระหว่างดำเนินคดี ²	43,374,641.00	43,374,641.00
ลูกหนี้ถึงแก่ความตาย ³	226,935.57	4,744,435.62
ลูกหนี้ปรับโครงสร้างหนี้ ⁴	2,693,338.16	3,177,494.56
รวมลูกหนี้ระยะสั้น	<u>49,079,740.56</u>	<u>51,885,126.07</u>
หัก ค่าเผื่อหนี้สงสัยจะสูญ		
ลูกหนี้ตามคำพิพากษา ¹	(1,757,693.33)	(317,422.39)
ลูกหนี้กรรมการระหว่างดำเนินคดี ²	(43,374,641.00)	(43,374,641.00)
ลูกหนี้ถึงแก่ความตาย ³	(226,935.57)	(1,684,979.06)
ลูกหนี้ปรับโครงสร้างหนี้ ⁴	(1,004,300.37)	(1,438,079.17)
รวมค่าเผื่อหนี้สงสัยจะสูญ	<u>(46,363,570.27)</u>	<u>(46,815,121.62)</u>
ลูกหนี้ระยะสั้น - สุทธิ	<u>2,716,170.29</u>	<u>5,070,004.45</u>

7. ดอกเบี้ยเงินให้กู้ยืมรับ ประกอบด้วย

	ปี 2560	ปี 2559
	บาท	บาท
ดอกเบี้ยเงินให้กู้ยืมรับ - สมาชิก		
ดอกเบี้ยเงินให้กู้ยืมเงินค้ำรับ	80,739.06	62,790.90
ดอกเบี้ยเงินให้กู้ยืมสามัญค้ำรับ	1,890,464.73	1,560,251.91
ดอกเบี้ยเงินให้กู้ยืมพิเศษค้ำรับ	1,451,251.54	1,178,368.15
ดอกเบี้ยเงินให้กู้ยืมรับ - สหกรณ์อื่น	472,507.99	459,945.27
รวม	<u>3,894,963.32</u>	<u>3,261,356.23</u>
หัก ค่าเผื่อหนี้สงสัยจะสูญ - ดอกเบี้ยเงินให้กู้ยืมสามัญค้ำรับ	(62,071.75)	-
ดอกเบี้ยเงินให้กู้ยืมรับ - สุทธิ	<u>3,832,891.57</u>	<u>3,261,356.23</u>

8. สินทรัพย์หมุนเวียนอื่น ประกอบด้วย

	ปี 2560	ปี 2559
	บาท	บาท
วัสดุและเครื่องเขียนแบบพิมพ์	211,586.82	194,633.04
เงินรอเรียกคืน	6,751.47	6,931.47
ค่าใช้จ่ายจ่ายล่วงหน้า	57,310.03	13,686.47
ค่าเบี้ยประกันจ่ายล่วงหน้า	51,435.86	53,530.69
เงินสำรองจ่าย	-	1,000.00
ดอกเบี้ยเงินฝากธนาคารค้างรับ	2,171,888.87	2,044,583.82
ดอกเบี้ยเงินฝากชุมชนสหกรณ์ฯค้างรับ	2,736,164.38	2,924,328.75
ดอกเบี้ยพันธบัตรค้างรับ	805,753.42	803,551.91
ดอกเบี้ยหุ้นกู้ไม่ด้อยสิทธิค้างรับ	10,918,287.67	4,922,674.86
ดอกเบี้ยค้างรับลูกหนี้ถึงแก่ความตาย	199.00	397,705.75
ค่าเพื่อหนี้สงสัยจะสูญ - ดอกเบี้ยค้างรับลูกหนี้ถึงแก่ความตาย	(199.00)	(395,537.75)
ดอกเบี้ยค้างรับลูกหนี้ปรับ โครงสร้างหนี้	291,950.50	424,364.76
ค่าเพื่อหนี้สงสัยจะสูญ - ดอกเบี้ยค้างรับลูกหนี้ปรับ โครงสร้างหนี้	(291,238.50)	(424,297.75)
ดอกเบี้ยค้างรับลูกหนี้ตามคำพิพากษา	81,282.75	37,875.17
ค่าเพื่อหนี้สงสัยจะสูญ - ดอกเบี้ยค้างรับลูกหนี้ตามคำพิพากษา	(81,282.75)	(37,875.17)
รวมสินทรัพย์หมุนเวียนอื่น	16,959,890.52	10,967,156.02

๘

9. ที่ดิน อาคาร และอุปกรณ์ - สุทธิ¹ ประกอบด้วย

	ปี 2560	ปี 2559
	บาท	บาท
ยานพาหนะ	1,062.97	5,312.42
เครื่องใช้สำนักงาน	1,079,494.00	649,900.96
อุปกรณ์คอมพิวเตอร์	1,666,284.20	1,737,499.81
รวม	2,746,841.17	2,392,713.19
หัก ค่าเสื่อมราคาประจำปี ²	(553,082.53)	(377,811.47)
ที่ดิน อาคาร และอุปกรณ์ - สุทธิ	2,193,758.64	2,014,901.72

หมายเหตุ

¹ สหกรณ์ใช้วิธีการบันทึกค่าเสื่อมราคาโดยลดยอดกับสินทรัพย์โดยตรง

² ค่าเสื่อมราคาประจำปี แยกเป็น

	ปี 2560	ปี 2559
	บาท	บาท
ค่าเสื่อมราคายานพาหนะ	1,056.97	4,249.45
ค่าเสื่อมราคาเครื่องใช้สำนักงาน	150,420.59	160,446.41
ค่าเสื่อมราคาอุปกรณ์คอมพิวเตอร์	401,604.97	213,115.61
รวมค่าเสื่อมราคาประจำปี	553,082.53	377,811.47

10. สินทรัพย์ไม่มีตัวตน ประกอบด้วย

	ปี 2560	ปี 2559
	บาท	บาท
สิทธิการใช้ประโยชน์ในอาคาร		
ยกมาต้นปี	1,554,868.45	932,738.63
บวก เพิ่มขึ้นระหว่างปี	198,600.00	740,734.80
หัก สิทธิประโยชน์ในอาคารตัดจ่ายสะสม (อัตราร้อยละ 5 ต่อปี)	(127,113.62)	(118,604.98)
สิทธิประโยชน์ในอาคาร - สุทธิ	1,626,354.83	1,554,868.45
สิทธิการใช้ประโยชน์ในอาคารระหว่างก่อสร้าง	9,500.00	-
ซอฟต์แวร์ระหว่างพัฒนา	252,000.00	-
รวมสินทรัพย์ไม่มีตัวตน	1,887,854.83	1,554,868.45

11. สินทรัพย์ไม่หมุนเวียนอื่น ประกอบด้วย

	ปี 2560	ปี 2559
	บาท	บาท
เงินประกันโทรศัพท์	5,000.00	5,000.00
เงินประกันสัญญา	34,450.00	34,450.00
รวมสินทรัพย์ไม่หมุนเวียนอื่น	39,450.00	39,450.00

12. เงินเบิกเกินบัญชีธนาคารและเงินกู้ยืมระยะสั้น

	ปี 2560	ปี 2559
	บาท	บาท
เงินเบิกเกินบัญชีธนาคาร	-	147,537.69
รวมเงินเบิกเกินบัญชีธนาคารและเงินกู้ยืมระยะสั้น	-	147,537.69

ในปี 2560 สหกรณ์มีวงเงินเบิกเกินบัญชีธนาคารและวงเงินการขอตัวสัญญาใช้เงิน ดังนี้

- วงเงินเบิกเกินบัญชีธนาคารธนาคาร ธาณิก จำกัด (มหาชน) สาขานิคมานเหมินท์ จำนวน 96,000,000 บาท อัตราดอกเบี้ยร้อยละ 2.55 ต่อปี โดยมีเงินฝากประจำของ ธนาคารธนชาติ จำกัด (มหาชน) เป็นหลักประกัน
- วงเงินเบิกเกินบัญชีธนาคารกรุงไทย จำกัด (มหาชน) สาขาดนงสุเทพ จำนวน 2,000,000 บาท อัตราดอกเบี้ยร้อยละ 2.05 ต่อปี โดยมีเงินฝากประจำของ ธนาคารกรุงไทย จำกัด (มหาชน) เป็นหลักประกัน
- วงเงินเบิกเกินบัญชีธนาคารไอซีบีซี (ไทย) จำกัด (มหาชน) สาขาเชียงใหม่ จำนวน 50,000,000 บาท อัตราดอกเบี้ยร้อยละ 2.55 ต่อปี โดยมีเงินฝากประจำของ ธนาคารไอซีบีซี (ไทย) จำกัด (มหาชน) เป็นหลักประกัน
- วงเงินเบิกเกินบัญชีธนาคารไทยพาณิชย์ จำกัด (มหาชน) สาขามหาวิทยาลัยเชียงใหม่ จำนวน 51,000,000 บาท อัตราดอกเบี้ยร้อยละ 2.00 ต่อปี โดยมีเงินฝากประจำของ ธนาคารไทยพาณิชย์ จำกัด (มหาชน) เป็นหลักประกัน
- วงเงินเบิกเกินบัญชีธนาคารไทยพาณิชย์ จำกัด (มหาชน) สาขามหาวิทยาลัยเชียงใหม่ จำนวน 50,000,000 บาท อัตราดอกเบี้ยร้อยละ 2.10 ต่อปี โดยมีเงินฝากประจำของ ธนาคารไทยพาณิชย์ จำกัด (มหาชน) เป็นหลักประกัน
- วงเงินเบิกเกินบัญชีธนาคารไทยพาณิชย์ จำกัด (มหาชน) สาขาคณะแพทยศาสตร์ จำนวน 1,000,000 บาท อัตราดอกเบี้ยร้อยละ 2.00 ต่อปี โดยมีเงินฝากประจำของ ธนาคารไทยพาณิชย์ จำกัด (มหาชน) เป็นหลักประกัน
- วงเงินการขอตัวสัญญาใช้เงินจากธนาคารไทยพาณิชย์ จำกัด (มหาชน) สาขามหาวิทยาลัยเชียงใหม่ จำนวน 135,000,000 บาท อัตราดอกเบี้ยร้อยละ 2.33 ต่อปี โดยมีพันธบัตรออมทรัพย์ธนาคารแห่งประเทศไทย, หุ้นกู้ บริษัท เอ็ม บี เค จำกัด (มหาชน) และหุ้นกู้ บริษัท ซีพีออลล์ จำกัด (มหาชน) เป็นหลักประกัน
- วงเงินการขอตัวสัญญาใช้เงินจากธนาคารกรุงศรีอยุธยา จำกัด (มหาชน) สาขาสาขาคะเชอร์เบอรี่ จำนวน 190,000,000 บาท อัตราดอกเบี้ยร้อยละ 2.25 ต่อปี โดยมี หุ้นกู้ บริษัท ซีพีเอฟ (ประเทศไทย) จำกัด (มหาชน) และหุ้นกู้ บริษัท เบอร์ลี่ ยุคเกอร์ จำกัด (มหาชน) เป็นหลักประกัน
- วงเงินการขอตัวสัญญาใช้เงินจากธนาคารกรุงไทย จำกัด (มหาชน) สาขาสาขาสุเทพ จำนวน 150,000,000 บาท อัตราดอกเบี้ยร้อยละ 2.20 ต่อปี โดยมี หุ้นกู้ บริษัท ทูมธนาชาติ จำกัด (มหาชน) และหุ้นกู้ บริษัท เบอร์ลี่ ยุคเกอร์ จำกัด (มหาชน) เป็นหลักประกัน

13. เงินรับฝาก ประกอบด้วย

	ปี 2560	ปี 2559
	บาท	บาท
เงินรับฝาก - สมาชิก		
เงินรับฝากออมทรัพย์	216,179,406.46	243,256,195.66
เงินรับฝากออมทรัพย์พิเศษ	2,403,525,537.71	2,394,803,383.76
เงินรับฝากประจำ	1,662,242,186.27	1,196,853,869.59
เงินรับฝากสะสมทรัพย์	179,802,600.00	142,649,700.00
รวมเงินรับฝาก	4,461,749,730.44	3,977,563,149.01

14. หนี้สินหมุนเวียนอื่น ประกอบด้วย

	ปี 2560	ปี 2559
	บาท	บาท
เงินรับฝากระหว่างทาง	53,716.75	40,556.75
ดอกเบี้ยเงินรับฝากประจำค้างจ่าย	15,834,513.16	9,467,859.91
ดอกเบี้ยเงินรับฝากสะสมทรัพย์ค้างจ่าย	4,804,717.66	3,397,020.47
ดอกเบี้ยเงินรับฝากออมทรัพย์พิเศษค้างจ่าย	119,675.10	125,541.68
ดอกเบี้ยเงินรับฝากออมทรัพย์ค้างจ่าย	5,920.61	6,644.14
เงินปันผลค้างจ่าย	65,204.75	34,044.00
เงินเฉลี่ยคืนค้างจ่าย	6,637.75	5,562.75
เงินประกันสังคมค้างจ่าย	17,846.00	17,803.00
ค่าใช้จ่ายค้างจ่าย	136,541.78	105,243.50
ครุภัณฑ์ค้างจ่าย	64,188.20	25,154.40
ภาษีหัก ณ ที่จ่าย	808,864.18	458,367.99
เงินรับล่วงหน้า	19,674.75	19,674.75
เงินรับล่วงหน้า - เงินมัดจำโครงการ	24,500.00	-
เงินรอจ่ายคืน	319,726.64	127,293.50
หุ้นรอจ่ายคืน	98,240.00	102,130.00
เงินรอจ่าย - ประกันอัคคีภัย	131,474.11	-
เงินรอจ่าย - สมาคมฌาปนกิจสงเคราะห์ สอ.มช.	-	876,825.00
เงินรอจ่าย - เงินฝากหน่วยงาน	30,138.64	366,019.15
เงินรับบริจาค	889,955.30	749,736.11
เงินรับบริจาค ครอบรอบ 40 ปี สอ.มช.	-	28,100.00
รวมหนี้สินหมุนเวียนอื่น	23,431,535.38	15,953,577.10

15. หนี้สินไม่หมุนเวียนอื่น ประกอบด้วย

	ปี 2560	ปี 2559
	บาท	บาท
เงินประกัน	128,103.25	106,126.75
เงินสำรองบำเหน็จเจ้าหน้าที่	20,774,850.00	18,621,763.00
รวมหนี้สินไม่หมุนเวียนอื่น	20,902,953.25	18,727,889.75

16. ทุนสำรอง ประกอบด้วย

ตามพระราชบัญญัติสหกรณ์ กำหนดให้สหกรณ์ฯ ต้องจัดสรรกำไรสุทธิเป็นทุนสำรองไม่น้อยกว่าร้อยละ 10 โดยสหกรณ์ฯ ได้จัดสรรทุนสำรองดังนี้

	ปี 2560	ปี 2559
	บาท	บาท
ยกมาต้นปี	498,937,413.06	454,963,084.95
บวก จัดสรรจากกำไรสุทธิประจำปี	47,320,503.26	43,693,071.36
โอนมาจากเงินปันผลค้างจ่าย	136,114.25	62,811.50
โอนมาจากเงินเฉลี่ยคืนค้างจ่าย	185,036.75	218,445.25
โอนมาจากโบนัสกรรมการ	177,797.87	-
ทุนสำรองคงเหลือ	546,756,865.19	498,937,413.06

17. ทุนสะสมตามข้อบังคับ ระเบียบ และอื่น ๆ ประกอบด้วย

	ปี 2560	ปี 2559
	บาท	บาท
ทุนรักษาระดับอัตราเงินปันผล	18,333,807.37	17,833,807.37
ทุนสาธารณประโยชน์	3,870,129.35	4,614,844.35
ทุนเพื่อการจัดตั้งสำนักงาน	9,823,818.45	9,323,818.45
ทุนการศึกษาและอบรม	2,235,273.53	2,161,773.53
ทุนสะสมกองทุนรวมใจช่วยเหลือสมาชิก	83,639,614.57	83,672,114.57
ทุนสวัสดิการสมาชิก	16,044,200.43	15,946,960.43
กองทุนสมาชิกผู้สูงอายุ	-	500,000.00
กองทุน 40 ปีสมาชิกผู้สูงอายุ	1,000,000.00	-
รวมทุนสะสมตามข้อบังคับ ระเบียบ และอื่นๆ	134,946,843.70	134,053,318.70

18. การดำรงสินทรัพย์สภาพคล่องของสหกรณ์

สหกรณ์ฯ ได้ดำรงสินทรัพย์สภาพคล่อง เฉลี่ยรายเดือนในอัตราร้อยละ 41.88 ซึ่งเกินกว่าที่กฎกระทรวงว่าด้วยการดำรงสินทรัพย์สภาพคล่องของสหกรณ์ พ.ศ. 2550 กำหนด โดยให้สหกรณ์ฯ ควรดำรงสินทรัพย์สภาพคล่อง เฉลี่ยรายเดือนในอัตราไม่ต่ำกว่าร้อยละ 1 และไม่เกินร้อยละ 20 ของยอดเงินฝากทั้งหมด

๘



สหกรณ์ออมทรัพย์มหาวิทยาลัยเชียงใหม่ จำกัด

CHIANG MAI UNIVERSITY SAVINGS AND CREDIT COOPERATIVE LIMITED

239 ถ.ห้วยแก้ว ต.สุเทพ อ.เมือง จ.เชียงใหม่ 50200 โทรศัพท์ 0-5321-1042, 0-5394-3651-6 โทรสาร 0-5322-5491
239 Huay Kaew Road, Chiang Mai 50200 THAILAND Tel. 0-5321-1042, 0-5394-3651-6 Fax. 0-5322-5491
Website : WWW.SAVINGS CMU. OR. TH E-mail : co-op@savingscmu.or.th

หนังสือรับรองของสหกรณ์

สหกรณ์ออมทรัพย์มหาวิทยาลัยเชียงใหม่ จำกัด

วันที่ 11 มกราคม 2561

เรียน คุณชมพูนุท บัวจีน

หนังสือรับรองฉบับนี้ให้ไว้เพื่อประโยชน์ของท่านในการตรวจสอบงบการเงินของสหกรณ์ออมทรัพย์มหาวิทยาลัยเชียงใหม่ จำกัด สำหรับปีสิ้นสุดวันที่ 31 ธันวาคม 2560 เพื่อแสดงความเห็นว่างบการเงินดังกล่าวแสดงฐานะการเงิน ณ วันที่ 31 ธันวาคม 2560 ผลการดำเนินงานและกระแสเงินสด สำหรับปีสิ้นสุดวันเดียวกันของสหกรณ์ออมทรัพย์มหาวิทยาลัยเชียงใหม่ จำกัด โดยถูกต้องตามที่ควรในสาระสำคัญตามระเบียบที่นายทะเบียนสหกรณ์กำหนดหรือไม่

ข้าพเจ้าเป็นผู้รับผิดชอบในการจัดทำมีการจัดการที่มีประสิทธิภาพ เพื่อให้การดำเนินงานของสหกรณ์เป็นไปตามกฎหมายสหกรณ์ ระเบียบ ข้อบังคับที่เกี่ยวข้อง

ข้าพเจ้าขอรับรองรายละเอียดเกี่ยวกับงบการเงินที่ท่านตรวจสอบตามที่ข้าพเจ้าทราบและคิดว่าควรจะเป็น เช่น รายการดังต่อไปนี้

1. งบการเงิน ไม่มีการแสดงข้อมูลที่ขัดต่อข้อเท็จจริงอันเป็นสาระสำคัญ ซึ่งรวมถึงการละเว้นการแสดงรายการและข้อมูลต่างๆ

2. ข้าพเจ้าได้จัดเอกสารหลักฐานและข้อมูลดังต่อไปนี้ให้ท่านตรวจสอบครบถ้วนแล้ว คือ

2.1 บันทึกทางการบัญชี เอกสารหลักฐานประกอบรายการบัญชี และข้อมูลอื่นที่เกี่ยวข้องทั้งหมด

2.2 รายงานการประชุมคณะกรรมการดำเนินการและรายงานการประชุมใหญ่

3. ไม่มีรายการผิดปกติที่เกี่ยวข้องกับการกระทำของคณะกรรมการดำเนินการหรือเจ้าหน้าที่ของสหกรณ์ ผู้ซึ่งมีหน้าที่สำคัญเกี่ยวกับระบบบัญชี และระบบการควบคุมภายใน หรือรายการผิดปกติที่มีผลกระทบอย่างเป็นทางการเป็นสาระสำคัญต่องบการเงิน

4. สหกรณ์ได้ปฏิบัติตามเงื่อนไขของสัญญาทั้งหมด ซึ่งหากไม่ปฏิบัติตามอาจมีผลกระทบอย่างมีสาระสำคัญต่องบการเงิน นอกจากนี้สหกรณ์ได้ปฏิบัติตามระเบียบและข้อกำหนดของหน่วยงานราชการหรือหน่วยงานที่กำกับดูแล ซึ่งหากไม่ปฏิบัติตามอาจมีผลกระทบอย่างมีสาระสำคัญต่องบการเงิน

5. สหกรณ์ไม่ได้รับหนังสือแจ้งจากหน่วยงานอื่นมีผลต่องบการเงิน เพราะมิได้ปฏิบัติตามกฎหมายหรือข้อบังคับ ซึ่งรวมถึงการถูกเรียกชดเชย หรือถูกประเมินภาษีอากร หรือมีหนี้สินที่อาจเกิดขึ้นในภายหน้าซึ่งควรจะได้นำมาพิจารณาเปิดเผยในหมายเหตุประกอบงบการเงิน หรือใช้เป็นหลักเกณฑ์ในการตั้งสำรองค่าเสียหายที่อาจเกิดขึ้น

6. รายการหรือข้อมูลดังต่อไปนี้มีการบันทึกหรือเปิดเผยไว้อย่างเพียงพอและเหมาะสมในงบการเงิน
- 6.1 รายการธุรกิจที่มีกับสาขาของสหกรณ์หรือบุคคลอื่น
 - 6.2 ข้อตกลงกับสถาบันการเงินเกี่ยวกับภาระผูกพันเงินฝาก หรือข้อจำกัดการใช้เงินกู้
 - 6.3 สินทรัพย์ที่ใช้เป็นหลักประกัน
7. สหกรณ์มีกรรมสิทธิ์ในสินทรัพย์ทั้งหมดอย่างถูกต้องตามกฎหมาย และ ไม่มีภาระผูกพันหรือข้อผูกมัดใดๆ ในสินทรัพย์ของสหกรณ์ เว้นแต่ที่ได้เปิดเผยไว้ในหมายเหตุประกอบงบการเงิน
8. สหกรณ์ได้บันทึกหรือเปิดเผยรายการหนี้สินทั้งหมดของสหกรณ์ ทั้งที่เกิดขึ้นแล้วและอาจเกิดขึ้นในภายหน้าไว้อย่างเหมาะสม รวมทั้งได้มีการเปิดเผยไว้ในหมายเหตุประกอบงบการเงินเกี่ยวกับหลักประกันทั้งหมดที่สหกรณ์ให้แก่บุคคลที่สาม นอกจากนี้สหกรณ์ไม่มีคดีฟ้องร้องอื่นและ ไม่มีคดีที่คาดว่าจะเกิดขึ้น
9. นอกจากเรื่องอธิบายไว้ในหมายเหตุประกอบงบการเงินแล้ว ไม่มีเหตุการณ์ใดเกิดขึ้นหรือไม่ปรากฏข้อเท็จจริงใดที่มีผลกระทบต่องบการเงินอย่างมีสาระสำคัญ ซึ่งต้องนำมาปรับปรุงงบการเงินหรือเปิดเผยในหมายเหตุประกอบงบการเงินอีก

ขอแสดงความนับถือ

(ลายมือชื่อ)



(ศส.ปฐม ปฐมชนพงศ์)

ประธานกรรมการ

(ลายมือชื่อ)



(นายจรงค์ศักดิ์ โชติบัง)

ผู้จัดการ

เปรียบเทียบการดำเนินงาน 5 ปี ของสหกรณ์ออมทรัพย์มหาวิทยาลัยเชียงใหม่

จำนวนสมาชิก

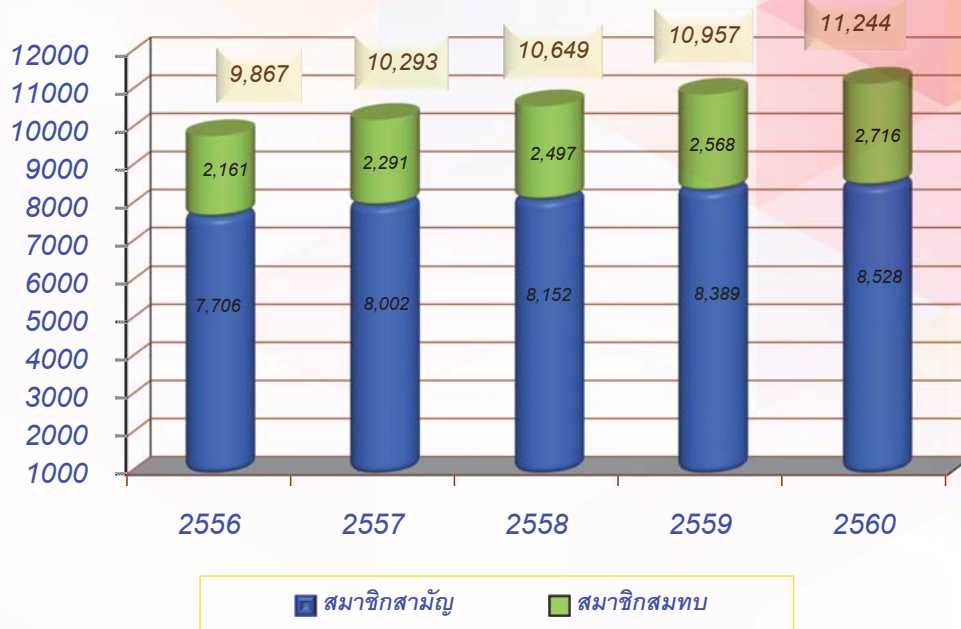

ทุนเรือนหุ้น เงินรับฝาก เงินให้สมาชิกกู้ และเงินให้สหกรณ์อื่นกู้

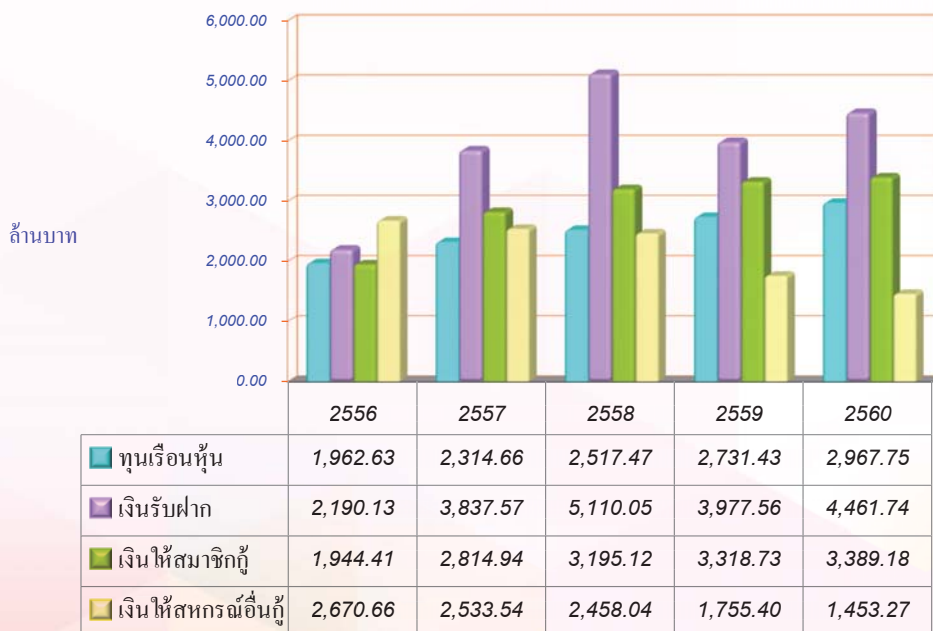

เงินรับฝาก

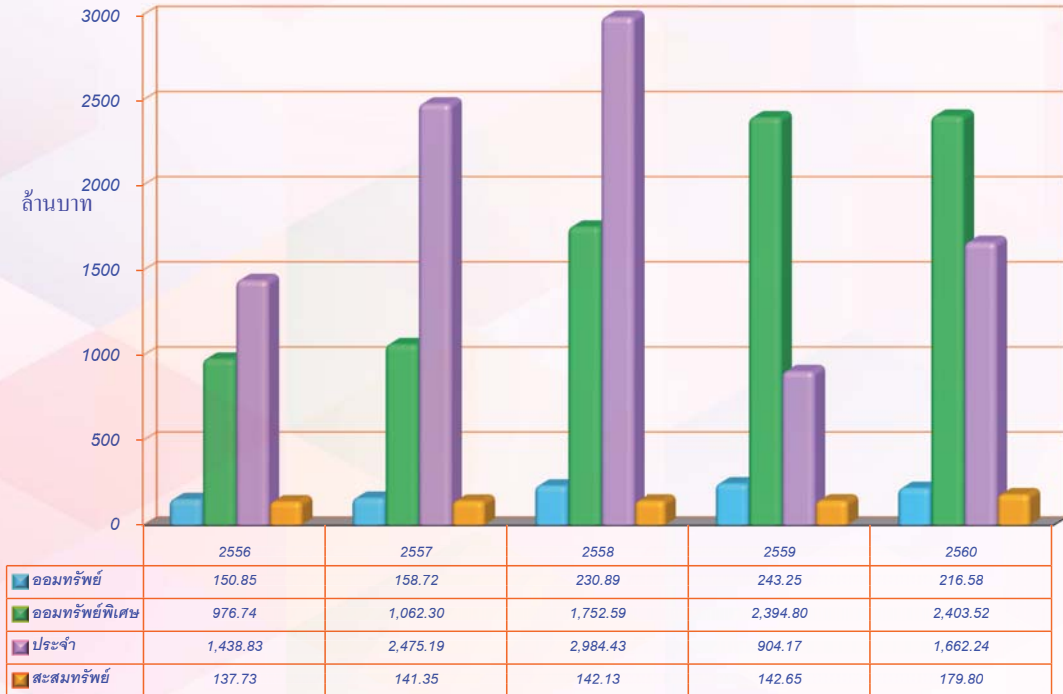

รายได้ ค่าใช้จ่าย กำไรสุทธิ



รายได้

ล้านบาท

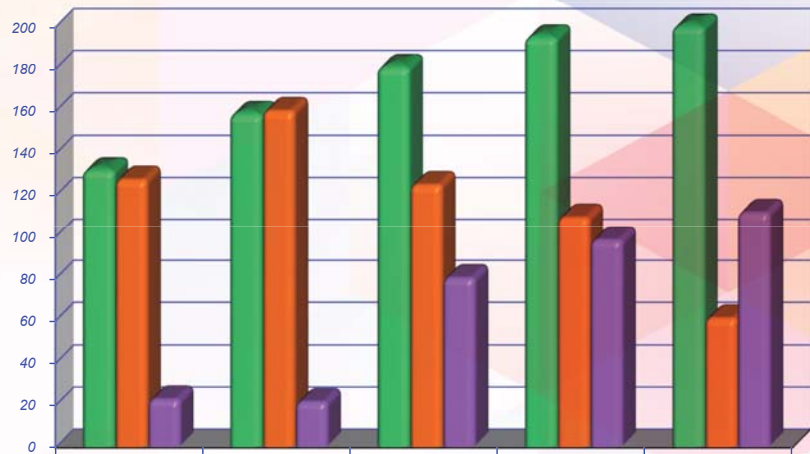

	2556	2557	2558	2559	2560
ดอกเบี้ยเงินให้สมาชิกกู้	131.86	158.34	180.60	194.74	199.88
ดอกเบี้ยเงินให้สหกรณ์อื่นกู้	127.13	159.48	124.59	108.94	60.49
รายได้อื่น	22.25	21.03	79.68	97.64	111.26

ค่าใช้จ่าย

ล้านบาท

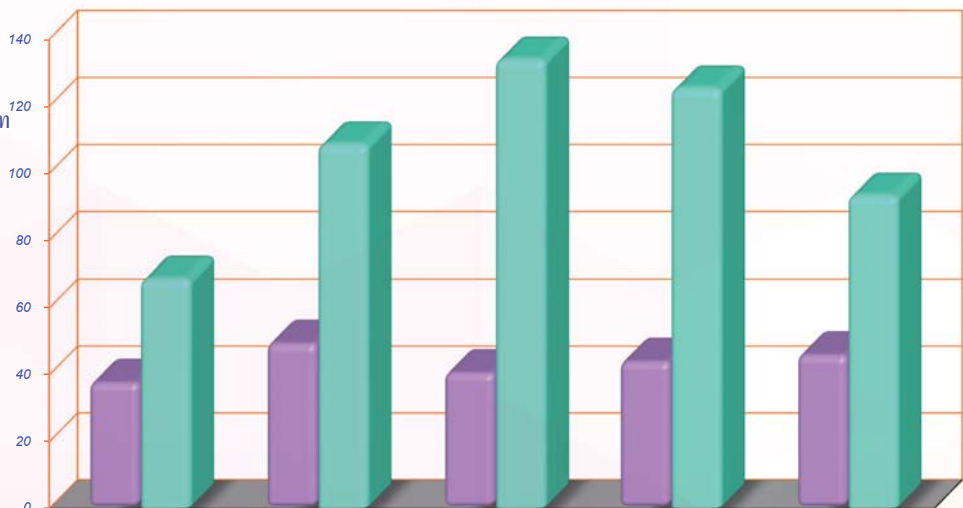

	2556	2557	2558	2559	2560
ค่าใช้จ่ายบริหาร	37.16	48.87	40.06	43.46	45.41
ดอกเบี้ยจ่าย	68.07	108.09	133.41	124.78	92.81

ค่าใช้จ่าย



ทุนสะสมฯ ทุนสำรอง และทุนเรือนหุ้น

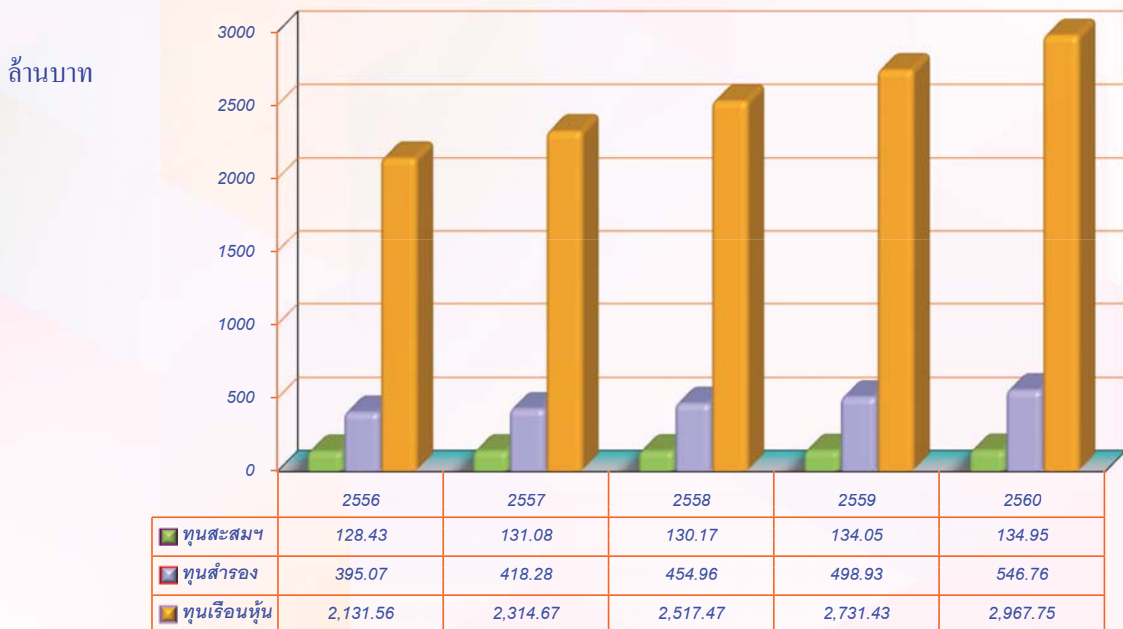

ประมวลภาพ กิจกรรม ACTIVITY 2560



พิธีเปิดป้ายสหกรณ์ออมทรัพย์คุณภาพมาตรฐาน วันที่ 25 พฤษภาคม 2560 ณ สำนักงาน สอ.มช.



ประชุมใหญ่สามัญประจำปี 2559 วันที่ 8 กุมภาพันธ์ 2560 ณ หอประชุม มช.



▼ วันคล้ายวันสถาปนาสหกรณ์ออมทรัพย์มหาวิทยาลัยเชียงใหม่ จำกัด วันที่ 27 เมษายน 2560 ณ ห้องประชุม ชั้น 3 สำนักงาน สอ.มช.



▼ โครงการทุนการศึกษาประจำปี 2560 วันที่ 15 กรกฎาคม 2560 ณ สำนักบริการเทคโนโลยีสารสนเทศ มช.



มอบเงินช่วยเหลือหน่วยงานที่ดูแลผู้ด้อยโอกาส วันที่ 27 เมษายน 2560 ณ ห้องประชุมชั้น 3 สำนักงาน สอ.มช.



โครงการสหกรณ์ออมทรัพย์ศิษย์ชาวด้วยธรรมภิบาล



โครงการสัมมนากรรมการและเจ้าหน้าที่ เรื่อง “การวิเคราะห์และ อำนวยการเงิน-กฎหมายที่เกี่ยวข้องกับการบริหารงานสหกรณ์” วันที่ 29 เมษายน 2560 ณ โรงแรม ดิเอ็มเพรส จ.เชียงใหม่



โครงการสัมมนาเจ้าหน้าที่ หัวข้อ “จิตวิทยาในการทำงานร่วมกันอย่างมีความสุข และการสื่อสารภายในองค์กร” วันที่ 2 กันยายน 2560 ณ พรานภูเขา เชียงใหม่ รีสอร์ท อ.แม่ริม จ.เชียงใหม่



โครงการสัมมนากรรมการและเจ้าหน้าที่ทำแผนยุทธศาสตร์ สอ.มช. ด้วยหลักการสูงสุดคืนสู่สามัญ วันที่ 23 กันยายน 2560 ณ โรงแรมแคนทารี เชียงใหม่



โครงการสัมมนากรรมการและเจ้าหน้าที่ เรื่อง “ธรรมาภิบาลแก่บุคลากร สอ.มช.” วันที่ 11 พฤศจิกายน 2560 ณ โรงแรมอิมพีเรียลเมี่ยง เชียงใหม่



๑๖ สอ.มช. เยี่ยมชมสหกรณ์ออมทรัพย์อื่น วันที่ 14-16 พฤศจิกายน 2560 ณ จังหวัดชุมพร ระนอง สุราษฎร์ธานี



๑๗ สอ.มช. ศึกษาฐานงานด้านสินเชื่อ สหกรณ์ออมทรัพย์อื่น วันที่ 2 สิงหาคม 2560 ณ สหกรณ์ออมทรัพย์โรงพยาบาลตำรวจ จำกัด และ สหกรณ์ออมทรัพย์โรงพยาบาลราชวิถี จำกัด



๑๘ สอ.มช. ศึกษาฐานงานด้านระบบสารสนเทศ สหกรณ์ออมทรัพย์อื่น วันที่ 19 ตุลาคม 2560 ณ สหกรณ์ออมทรัพย์มหาวิทยาลัยศรีนครินทรวิโรฒ จำกัด และชุมนุมสหกรณ์ออมทรัพย์แห่งประเทศไทย จำกัด



วันลงคะแนนสรรหากรรมการ สอ.มช. วันที่ 15 พฤศจิกายน 2560 ณ หน่วยเลือกตั้งของแต่ละส่วนงาน



โครงการ English Summer Camp สำหรับบุตรและธิดาสมาชิก สอ.มช. วันที่ 27 มีนาคม 2560 ณ คณะมนุษยศาสตร์ มช.



มอบทุนการศึกษาสำหรับนักศึกษามหาวิทยาลัยเชียงใหม่ วันที่ 31 ตุลาคม 2560 ณ สำนักบริหารวิชาการ มช.



โครงการการผลิตพืักปลอดภัยแบบครบวงจร วันที่ 3 มิถุนายน 2560 ณ คณะเกษตรศาสตร์ มช.



โครงการสมาชิกสัมพันธ์ วันที่ 4-6 กรกฎาคม 2560 ณ อ.ชะอำ จ.เพชรบุรี



มอบเงินสนับสนุนโครงการบวชนกชั้นมัธยาศรี วันที่ 11 สิงหาคม 2560 ณ ศาสดารม มช.



โครงการอบรมการจัดสวนแนวตั้ง วันที่ 24 กันยายน 2560 ณ คณะเกษตรศาสตร์ มช.



โครงการพบปะเจ้าหน้าที่การเงินคณะ/สำนัก/สถาบัน วันที่ 11-14 สิงหาคม 2560 ณ บ้านไร่แผ่นดินอำเภอขลุ้ง จังหวัดจันทบุรี



โครงการมุทิตาจิตสมาชิกผู้เกษียณอายุราชการ ประจำปี 2560 วันที่ 6 - 9 ตุลาคม 2560 ณ เชียงใหม่-กรุงเทพฯ-ชลบุรี



โครงการการดูแลสุขภาพช่องปากด้วยการขูดหินปูน วันที่ 25 พฤศจิกายน 2560 ณ โรงพยาบาลทันตกรรม คณะทันตแพทยศาสตร์ มช.



โครงการพบปะสมาชิกและให้ความรู้ทางด้านการเงิน วันที่ 8 ธันวาคม 2560 ณ กิตติาคารตุลย์ ถนนหายยา ตำบลป่าแดด อำเภอเมือง จังหวัดเชียงใหม่



มอบรางวัลสมาชิกผู้ตอบคำถาม “โครงการสำรวจความพึงพอใจของสมาชิกต่อการใช้บริการ สอ.มช.” ณ สำนักงาน สอ.มช.



มอบเงินช่วยเหลือสมาชิกที่ประสบเหตุภัยพิบัติ ณ สำนักงาน สอ.มช.



พิธีรดน้ำดำหัวอาจารย์อาวุโส มข. วันที่ 28 เมษายน 2560 ณ บริเวณลานสัก หน้าศาลาธรรม มข.



ร่วมงานทักษิณกนุประทาน แด่บรรพบุรุษชนมหาวิทยาลัยเชียงใหม่ วันที่ 25 เมษายน 2560 ณ ศาลาธรรม มข.



ร่วมวางพวงมาลาถวายสักการะเนื่องในวันมหิดล วันที่ 24 กันยายน 2560 ณ ลานพระบรมรูปอาคารสุจินดา โรงพยาบาลมหาราชนครเชียงใหม่



ร่วมงานทอดกฐิน มข. วันที่ 21 ตุลาคม 2560 ณ วัดพ่ายหิน มข.



มอบเงินสนับสนุนกิจการมหาวิทยาลัยเชียงใหม่ วันที่ 4 ธันวาคม 2560 ณ ห้องรับรอง สำนักงานมหาวิทยาลัยเชียงใหม่



วันคล้ายวันสถาปนาคณะทันตแพทยศาสตร์ มช.
วันที่ 31 มีนาคม 2560 ณ คณะทันตแพทยศาสตร์
มช.



วันคล้ายวันสถาปนาคณะเภสัชศาสตร์ มช.
วันที่ 31 มีนาคม 2560 ณ คณะเภสัชศาสตร์ มช.



วันคล้ายวันสถาปนาคณะบริหารธุรกิจ มช.
วันที่ 9 มิถุนายน 2560 ณ คณะบริหารธุรกิจ



วันคล้ายวันสถาปนาคณะพยาบาลศาสตร์ มช.
วันที่ 15 สิงหาคม 2560 ณ อาคาร 45 ปี
คณะพยาบาลศาสตร์



วันคล้ายวันสถาปนาคณะการสื่อสารมวลชน มช.
วันที่ 23 สิงหาคม 2560 ณ คณะการสื่อสาร
มวลชน มช.



มอบเงินสนับสนุนมูลนิธิโรงพยาบาลสวนดอก
วันที่ 14 กันยายน 2560 ณ คณะแพทยศาสตร์ มช.



วันคล้ายวันสถาปนาคณะแพทยศาสตร์ มช.
วันที่ 30 ตุลาคม 2560 ณ คณะแพทยศาสตร์ มช.



ร่วมพิธีถวายพานพุ่มงานวันวิทยาศาสตร์
วันที่ 18 สิงหาคม 2560 ณ ห้อง SCB 2100
อาคาร 40 ปี คณะวิทยาศาสตร์ มช.



ร่วมงานวันสหกรณ์แห่งชาติ วันที่ 26 กุมภาพันธ์
2560 ณ มหาวิทยาลัยแม่โจ้ เชียงใหม่



ร่วมพิธีเปิดอาคารสำนักงานสหกรณ์ออมทรัพย์
สาธารณสุขเชียงใหม่ จำกัด วันที่ 27 มิถุนายน 2560
ณ สหกรณ์ออมทรัพย์สาธารณสุขเชียงใหม่ จำกัด

สหกรณ์ออมทรัพย์มหาวิทยาลัยเชียงใหม่
Chiang Mai University Savings and Credit



สหกรณ์ออมทรัพย์มหาวิทยาลัยเชียงใหม่ จำกัด
Chiang Mai University Savings and Credit Cooperative Limited



สหกรณ์ออมทรัพย์อื่นเข้าศึกษาตงาน

สอ.มช. มอบของขวัญเนื่องในโอกาส ส่งท้ายปีเก่า 2560 - ต้อนรับปีใหม่ 2561





สหกรณ์ออมทรัพย์คุณภาพ มาตรฐาน ชุมนุมสหกรณ์ออมทรัพย์แห่งประเทศไทย จำกัด

สอ.มช. ได้รับรางวัล สหกรณ์ออมทรัพย์คุณภาพ มาตรฐาน
จากการจัดมาตรฐานสหกรณ์ออมทรัพย์ทั่วประเทศ
โดย ชุมนุมสหกรณ์ออมทรัพย์แห่งประเทศไทย จำกัด



สหกรณ์ออมทรัพย์มหาวิทยาลัยเชียงใหม่ จำกัด

ที่อยู่: 239 อาคารสหกรณ์ออมทรัพย์มหาวิทยาลัยเชียงใหม่ จำกัด
ถ.หัวยาแก้ว ต.สุเทพ อ.เมือง จ.เชียงใหม่ 50200

☎ 053-943-651-5

📠 053-225-491

🌐 www.savingscmu.or.th

✉ savingscmu@hotmail.com

📍 สหกรณ์ออมทรัพย์มหาวิทยาลัยเชียงใหม่ จำกัด