

# รายงาน กิจการประจำปี ๒๕๕๙



สหกรณ์ออมทรัพย์มหาวิทยาลัยเชียงใหม่ จำกัด  
CHIANGMAI UNIVERSITY SAVINGS AND CREDIT COOPERATIVE LIMITED



## วิสัยทัศน์

### สหกรณ์ออมทรัพย์มหาวิทยาลัยเชียงใหม่

“สอ.มช. เป็นองค์กรที่มุ่งเน้นคุณภาพชีวิตของสมาชิกและชุมชน  
ดำเนินงานอย่างมีมาตรฐาน โดยยึดหลักธรรมาภิบาล  
และเป็นองค์กรแห่งการเรียนรู้ ตามแนวทางเศรษฐกิจพอเพียง”

## พันธกิจ

1. ส่งเสริมให้สมาชิกรู้จักออมทรัพย์เพื่อตนเองและเพื่อครอบครัว รู้จักพึ่งตนเอง รู้จักเสียสละเพื่อครอบครัวและสังคม
2. สนับสนุนให้เงินกู้แก่สมาชิกเมื่อคราวจำเป็น และเมื่อต้องการสร้างหลักฐานที่มั่นคงให้หับตนเองและครอบครัว
3. ส่งเสริมให้สมาชิกได้สิทธิประโยชน์ และสวัสดิการด้านต่างๆ
4. ดำเนินการสหกรณ์โดยอาศัยหลักประชาธิปไตยอย่างมีจริยธรรมและยึดหลักธรรมาภิบาล
5. สนับสนุนกิจกรรมทางสังคม/ชุมชน มีส่วนร่วมการช่วยเหลือพัฒนาสังคม/ชุมชนและสหกรณ์อื่น
6. พัฒนา สอ.มช. เพื่อมุ่งสู่การเป็นองค์กรแห่งการเรียนรู้



# ทรงพระเจริญ

สมเด็จพระเจ้าอยู่หัวมหาวชิราลงกรณ บดินทรเทพยวรางกูร



## คำนำ

สหกรณ์ออมทรัพย์มหาวิทยาลัยเชียงใหม่ จำกัด (สอ.มช.) ได้จัดทำ หนังสือรายงานกิจการประจำปีต่อเนื่องกันมาตลอดทุกปี ตั้งแต่ปี 2519 จนถึงปี 2559 เป็นเวลา 40 ปี เพื่อรายงานผลการดำเนินงานในรอบปีที่ผ่านมาให้สมาชิกทราบ ซึ่งประกอบด้วย รายงานจำนวนสมาชิก ฐานะการเงินของสหกรณ์ฯ ตลอดจนกิจกรรมต่าง ๆ ที่ สอ.มช. ได้จัดขึ้น และใช้รายงานนี้เพื่อเป็นเอกสารประกอบการประชุมใหญ่สามัญ ประจำปี 2559 รวมทั้งเผยแพร่ผลการดำเนินการให้สหกรณ์อื่นและผู้สนใจได้ศึกษาหาความรู้ คณะผู้จัดทำหวังว่ารายงานกิจการประจำปี 2559 สามารถให้ข้อมูลแก่สมาชิกและผู้สนใจให้ได้รับประโยชน์ และรับทราบความก้าวหน้าของสหกรณ์ออมทรัพย์มหาวิทยาลัยเชียงใหม่ จำกัด ในรอบปีที่ผ่านมาด้วยดี

คณะผู้จัดทำ

## สารบัญ

คำนำ	D	• รายงานการตรวจสอบกิจการสหกรณ์ ประจำปี 2559	50
สารบัญ	D	• รายงานการสอบบัญชีสหกรณ์ ประจำปี 2559	63
สารนายกสภามหาวิทยาลัยเชียงใหม่	3	• เปรียบเทียบการดำเนินงาน 5 ปีของสหกรณ์	93
สารรักษาการแทนอธิการบดีมหาวิทยาลัยเชียงใหม่	4	• ผนวก	
สารประธานกรรมการดำเนินการ ที่ปรึกษากิตติมศักดิ์ และที่ปรึกษา	5	• - แนวทางการปฏิบัติตามนโยบายด้านการป้องกัน และปราบปรามการฟอกเงิน และการต่อต้าน	
ผู้ตรวจสอบกิจการ และผู้สอบบัญชี	6	• การสนับสนุนทางการเงินแก่การก่อการร้าย	98
คณะกรรมการดำเนินการ	7	• - นโยบายด้านการป้องกันและปราบปรามการ	
เจ้าหน้าที่สหกรณ์	8	• ฟอกเงิน และการต่อต้านการสนับสนุนทาง	
ประวัติและความเป็นมา สอ.มช.	11	• การเงินแก่ การก่อการร้าย	107
รายงานผลการดำเนินงาน ประจำปี 2559	13	•	
ตารางสรุปผลการดำเนินการในปี 2559	17	• ประมวลภาพกิจกรรมในรอบปี 2559	111
	18	•	



สอ.มช.ทูลเกล้าฯ ถวายเงิน สมเด็จพระเทพรัตนราชสุดาฯ สยามบรมราชกุมารี ทรงเจริญพระชนมายุ 5 รอบ 60 พรรษา โดยเสด็จพระราชกุศลตามพระราชอัธยาศัย จำนวน 1,000,000.00 บาท ในโอกาสที่ สอ.มช.ดำเนินงานมาครบรอบ 40 ปี ในปี 2559 เมื่อวันที่ 23 มกราคม 2560 ณ หอประชุม มหาวิทยาลัยเชียงใหม่



สมเด็จพระเทพรัตนราชสุดาฯ สยามบรมราชกุมารี ทรงฉายพระรูปกับคณะกรรมการดำเนินการและฝ่ายจัดการสหกรณ์ ออมทรัพย์มหาวิทยาลัยเชียงใหม่ จำกัด เมื่อวันที่ 23 มกราคม 2560 ณ คณะทันตแพทยศาสตร์ มหาวิทยาลัยเชียงใหม่

# หลักการสหกรณ์สากล

## หลักการที่ 1 การเปิดรับสมาชิกทั่วไปและด้วยความสมัครใจ

สหกรณ์เป็นองค์การโดยสมัครใจ เปิดรับบุคคลทุกคนซึ่งสามารถใช้บริการของสหกรณ์ และเต็มใจรับผิดชอบในฐานะสมาชิกเข้าเป็นสมาชิกโดยไม่มีการเลือกปฏิบัติในเรื่องเพศ ฐานะ ทางสังคม เชื้อชาติ การเมือง หรือศาสนา

## หลักการที่ 2 การควบคุมโดยสมาชิกตามหลักประชาธิปไตย

สหกรณ์เป็นองค์การประชาธิปไตยที่ควบคุมสมาชิกซึ่งมีส่วนร่วมอย่างแข็งขันในการกำหนดนโยบายและการตัดสินใจของสหกรณ์ ชายและหญิงผู้ปฏิบัติงานในฐานะผู้แทนจากการเลือกตั้งต้องรับผิดชอบต่อบรรดาสมาชิก ในสหกรณ์ปฐมสมาชิกมีสิทธิออกเสียงเท่ากัน (คนหนึ่งมีหนึ่งเสียง) และในสหกรณ์ระดับอื่นก็จัดให้ดำเนินการตามแนวทางประชาธิปไตยด้วย

## หลักการที่ 3 การมีส่วนร่วมทางเศรษฐกิจโดยสมาชิก

สมาชิกพึงมีส่วนให้ทุนแก่สหกรณ์อย่างเป็นธรรม และควบคุมใช้ทุนของสหกรณ์ตามแนวทางประชาธิปไตยตามปกติ ส่วนหนึ่งของทุนนั้นอย่างน้อยที่สุดต้องเป็นทรัพย์สินส่วนรวมของสหกรณ์และสมาชิกจะได้รับผลตอบแทนในอัตราจำกัด (ถ้ามี) จากการลงทุนในสหกรณ์ตามเงื่อนไขแห่งการเป็นสมาชิก บรรดาสมาชิกจะจัดสรรเงินส่วนเกินเพื่อความมุ่งหมายอย่างใดอย่างหนึ่ง หรือทั้งหมดดังต่อไปนี้ก็ได้ คือ เพื่อพัฒนาสหกรณ์ของพวกเขา โดยอาจก่อตั้งเงินสำรอง ซึ่งอย่างน้อยที่สุด ส่วนหนึ่งของเงินสำรองนี้จะแบ่งแยกมิได้ หรือจัดสรรเพื่อประโยชน์แก่สมาชิกตามส่วนของธุรกิจที่ได้ทำกับสหกรณ์ หรือเพื่อสนับสนุนกิจกรรมอื่นๆ ที่บรรดาสมาชิกเห็นชอบ

## หลักการที่ 4 การปกครองตนเองและความเป็นอิสระ

สหกรณ์เป็นองค์การช่วยตนเองและปกครองตนเอง ซึ่งควบคุมโดยสมาชิก ถ้าสหกรณ์เข้าทำความตกลงกับองค์การอื่นๆ รวมทั้งรัฐบาล หรือแสวงหาทุนจากแหล่งภายนอก สหกรณ์พึงทำข้อตกลงเช่นนั้นภายใต้เงื่อนไขอันมั่นใจได้ว่า บรรดาสมาชิกยังคงควบคุมสหกรณ์ตามแนวทางประชาธิปไตย และจะต้องดำรงไว้ซึ่งสภาพการปกครองตนเองของสหกรณ์

## หลักการที่ 5 การศึกษา การฝึกอบรม และข้อมูลข่าวสาร

สหกรณ์พึงให้การศึกษและการฝึกอบรมแก่บรรดาสมาชิกผู้แทนจากการเลือกตั้ง ผู้จัดการ และพนักงาน เพื่อบุคคลเหล่านั้นสามารถมีส่วนช่วยพัฒนาสหกรณ์ของพวกเขา อย่างมีประสิทธิภาพ และพึงให้ข่าวสารความรู้ในเรื่องลักษณะและประโยชน์ของการสหกรณ์แก่ประชาชนทั่วไป โดยเฉพาะอย่างยิ่งเยาวชนและผู้นำด้านความคิดเห็น

## หลักการที่ 6 การร่วมมือระหว่างสหกรณ์

สหกรณ์พึงรับใช้สมาชิกอย่างมีประสิทธิภาพสูงสุดและทำให้ขอบข่ายการสหกรณ์เข้มแข็ง โดยการทำงานด้วยกัน ภายใต้โครงสร้างอันประกอบด้วยสหกรณ์ระดับท้องถิ่น ระดับชาติ ระดับภูมิภาค และระดับระหว่างประเทศ

## หลักการที่ 7 ความเอื้ออาทรต่อชุมชน

สหกรณ์พึงทำงานเพื่อการพัฒนาที่ยั่งยืนของชุมชนที่สหกรณ์ตั้งอยู่ ทั้งนี้ตามนโยบายที่ได้รับ ความเห็นชอบจากบรรดาสมาชิก

# สาร

นายกสภามหาวิทยาลัยเชียงใหม่  
ศาสตราจารย์เกียรติคุณ นายแพทย์เกษม วัฒนชัย



ในโอกาสที่สภรณ์ออมทรัพย์มหาวิทยาลัยเชียงใหม่ จำกัด ดำเนินกิจการครบอีก 1 ปี ผมได้รับรายงานว่า ปี 2559 นี้ เป็นปีที่สภรณ์ออมทรัพย์มหาวิทยาลัยเชียงใหม่ จำกัด ดำเนินการครบรอบ 40 ปี ผมขอแสดงความยินดีที่สภรณ์ได้ดำเนินการด้วยความเจริญก้าวหน้า มีความมั่นคง เป็นที่พึงพิงของสมาชิก

ในปี 2559 นี้ เป็นปีที่พสกนิกรชาวไทย ต้องจารึกไปตลอดชีวิตว่าได้สูญเสียพ่อหลวงของแผ่นดิน พระบาทสมเด็จพระปรมินทรมหาภูมิพลอดุลยเดช มหิตลาธิเบศรรามาธิบดี จักรีนฤพดินทร สยามินทราธิราช บรมนาถบพิตร ซึ่งเป็นพระราชผู้ทรงธรรม ที่ทรงมีความห่วงใยต่อชีวิตความเป็นอยู่ของประชาชนชาวไทย พระองค์ทรงวางรากฐานที่เป็นประโยชน์ไว้มากมาย ทรงปลูกฝัง เน้นย้ำให้รู้จักความพอเพียงในการดำเนินชีวิตเพื่อความเป็นอยู่ที่ดี และมีความสุข นอกจากนี้พระองค์ท่านยังทรงเป็นแบบอย่างในเรื่องของความขยัน หมั่นเพียร ความอดทน และต่อสู้ต่อปัญหาและอุปสรรคต่าง ๆ

การดำเนินการสภรณ์ สามารถนำหลักเศรษฐกิจพอเพียงมาใช้ในการบริหาร ซึ่งการดำเนินการให้อยู่ในระดับพอเพียงนั้น ต้องมีความรู้ และคุณธรรมเป็นพื้นฐาน กล่าวคือ ความรู้ ประกอบด้วย ความรอบรู้เกี่ยวกับวิชาการต่าง ๆ ที่เกี่ยวข้องอย่างรอบด้าน ความรอบคอบที่จะนำความรู้เหล่านั้นมาพิจารณาให้เชื่อมโยงกัน เพื่อประกอบการวางแผน และความระมัดระวังในขั้นปฏิบัติ คุณธรรมที่จะต้องเสริมสร้างประกอบด้วย มีความตระหนักในคุณธรรม มีความซื่อสัตย์สุจริต

ในฐานะที่สมาชิกสภรณ์เป็นพสกนิกรชาวไทย ควรจะน้อมนำแนวทางเศรษฐกิจพอเพียงมาใช้ในการดำเนินชีวิต ซึ่งจะเป็นประโยชน์ต่อตนเอง ครอบครัว ชุมชน และสังคม

ท้ายนี้ ผมขอแสดงความชื่นชมในผลความสำเร็จ และขอให้สภรณ์ออมทรัพย์มหาวิทยาลัยเชียงใหม่ จำกัด มีความเจริญรุ่งเรือง ก้าวหน้า มั่นคงยั่งยืนตลอดไป

เกษม วัฒนชัย

(ศาสตราจารย์เกียรติคุณ นายแพทย์เกษม วัฒนชัย)

นายกสภามหาวิทยาลัยเชียงใหม่

# สาร

## ศาสตราจารย์เกียรติคุณ นายแพทย์อาวูร ศรีศุกรี อุปนายกสภามหาวิทยาลัย รักษาการแทนอธิการบดีมหาวิทยาลัยเชียงใหม่



ปี 2559 เป็นปีที่สหกรณ์ออมทรัพย์มหาวิทยาลัยเชียงใหม่ จำกัด ครบรอบ 40 ปี ผมขอแสดงความยินดีและชื่นชมในผลสำเร็จที่ดำเนินมาเป็นลำดับ สหกรณ์มีการพัฒนาอย่างต่อเนื่องทั้งจำนวนสมาชิก และสินทรัพย์ ตลอดจนได้ดูแลสวัสดิการต่าง ๆ ให้แก่สมาชิก ซึ่งส่วนใหญ่เป็นบุคลากรของมหาวิทยาลัยเชียงใหม่ได้เป็นอย่างดี การที่สหกรณ์จะตั้งอยู่อย่างมั่นคงนั้นต้องได้รับความร่วมมือร่วมใจร่วมกันจากทุกฝ่าย ทั้งกรรมการดำเนินการ เจ้าหน้าที่ที่มีความสามารถบริหารจัดการธุรกิจได้อย่างมีประสิทธิภาพ และปรับตัวต่อการเปลี่ยนแปลงที่เกิดขึ้น ใช้ศักยภาพที่มีอย่างเต็มความสามารถ ในส่วนของสมาชิกก็ให้ความสนใจในกิจการของสหกรณ์ ให้ความร่วมมือในกิจกรรมแต่ละด้านที่สหกรณ์ได้จัดขึ้น

สหกรณ์ออมทรัพย์เป็นสถาบันการเงินที่ส่งเสริมให้สมาชิกรู้จักการประหยัด อดออม อย่างมีประสิทธิภาพ และการบริหารเงินให้มีประสิทธิภาพ อีกทั้งเป็นองค์กรที่ส่งเสริมการช่วยเหลือซึ่งกันและกันของสมาชิกผ่านการดำเนินการของสหกรณ์ ดังนั้น จะเห็นว่า การที่สหกรณ์ได้สร้างประโยชน์ให้แก่สมาชิกและชุมชน เป็นเรื่องที่ดีที่น่าสนับสนุนให้เกิดขึ้นอย่างสม่ำเสมอและตลอดไป ทั้งนี้การดำเนินการจะต้องอยู่ภายใต้กรอบและกฎหมายที่กำหนด สหกรณ์จึงถือว่ามิมีบทบาทสำคัญที่มีส่วนในการพัฒนาคน พัฒนาประเทศชาติทั้งในด้านเศรษฐกิจ สังคม และการปกครองระบอบประชาธิปไตย

สุดท้ายนี้ ในนามของมหาวิทยาลัยเชียงใหม่ ขออำนวยการให้สมาชิก กรรมการดำเนินการ เจ้าหน้าที่ ตลอดจนผู้เกี่ยวข้องกับสหกรณ์ออมทรัพย์มหาวิทยาลัยเชียงใหม่ จำกัด ทุกคน ประสบแต่ความสุข ความเจริญ และมีสุขภาพพลานามัยแข็งแรงสมบูรณ์ตลอดไป

(ศาสตราจารย์เกียรติคุณ นายแพทย์อาวูร ศรีศุกรี)

อุปนายกสภามหาวิทยาลัย

รักษาการแทนอธิการบดีมหาวิทยาลัยเชียงใหม่



# สาร

## ประธานกรรมการดำเนินการ รองศาสตราจารย์ ทันตแพทย์ทะนง จัตโรกัย



ในรอบปี 2559 ภาวะเศรษฐกิจทั่วไปยังคงต่ำอยู่ เช่นเดียวกับปี 2558 GDP หรือผลิตภัณฑ์มวลรวมของประเทศสูงกว่าปี 2558 เล็กน้อย แต่ยังต่ำกว่าเป้าหมาย ภาวะอัตราดอกเบี้ยคณะกรรมการนโยบายการเงินของธนาคารแห่งประเทศไทยอยู่ที่ร้อยละ 1.5 ตลอดปี อัตราดอกเบี้ยเงินฝากทุกประเภทของธนาคารอยู่ในระดับต่ำมากเมื่อเทียบกับสหกรณ์ออมทรัพย์

คณะกรรมการดำเนินการ สอ.มช. สามารถบริหารงานสำเร็จตามเป้าหมายเป็นส่วนใหญ่ เช่น การเพิ่มของจำนวนสมาชิก ทุนเรือนหุ้น เงินให้สมาชิกกู้ และเงินฝากของสมาชิก (เงินฝากของหน่วยงานต่างๆ ประมาณ 1,793 ล้านบาท ได้ถูกให้ถอนออกจาก สอ.มช. เนื่องจากกฎหมายไม่เอื้อให้นิติบุคคลฝากเงินใน สอ.มช. ได้ ทำให้ทุนดำเนินการลดลง) แต่ สอ.มช. สามารถทำอะไรได้เกินเป้าหมาย เนื่องจากคณะกรรมการดำเนินการจะพิจารณำเงินทุกส่วนไปทำประโยชน์ให้ได้ผลตอบแทนมากที่สุด และ สอ.มช. มีเงินทุนสำรองค่อนข้างมากเมื่อเทียบกับทุนดำเนินการ สามารถนำไปทำประโยชน์และได้ผลตอบแทนมากเพราะเงินทุนสำรองไม่มีต้นทุน การมีเงินทุนสำรองมากบ่งบอกถึงความมั่นคงของสหกรณ์ จะเห็นได้จากกรณีที่ สอ.มช. ได้รับการจัดมาตรฐานสหกรณ์ประจำปี 2559 จากกรมส่งเสริมสหกรณ์ในด้านการบริหารจัดการที่ดี ในระดับมาตรฐานดีเลิศ เกรด A (ได้คะแนน 96 ขึ้นไป) อีกปีหนึ่ง

คณะกรรมการดำเนินการคำนึงถึงการบริหารความเสี่ยง จึงกระจายทุนดำเนินการของสหกรณ์ไปยังส่วนต่างๆ ดังแผนภูมิที่นำมาแสดง สอ.มช. เป็นองค์กรที่มุ่งเน้นคุณภาพชีวิตของสมาชิกและชุมชน ดำเนินการอย่างมีมาตรฐาน โดยยึดหลักธรรมาภิบาล เป็นองค์กรแห่งการเรียนรู้ ตามแนวเศรษฐกิจพอเพียง สร้างความมั่นคง มั่งคั่งให้แก่องค์กรและสมาชิก

ในนามของคณะกรรมการดำเนินการและเจ้าหน้าที่ ขอขอบคุณสมาชิก ผู้บริหารมหาวิทยาลัย และผู้เกี่ยวข้องทุกท่าน ที่มีส่วนช่วยให้ สอ.มช. เจริญก้าวหน้ามาจนทุกวันนี้

(รองศาสตราจารย์ ทันตแพทย์ทะนง จัตโรกัย)

ประธานกรรมการดำเนินการ

สหกรณ์ออมทรัพย์มหาวิทยาลัยเชียงใหม่ จำกัด

## ที่ปรึกษาทิตติมศักดิ์ และที่ปรึกษาสหกรณ์



ศาสตราจารย์คลินิก นายแพทย์นิเวศน์ นันทจิต  
ที่ปรึกษาทิตติมศักดิ์



รองศาสตราจารย์ ดร.บุญเสริม ชิวะอิสระกุล  
ที่ปรึกษาด้านบริหารและพัฒนาสหกรณ์



ผู้ช่วยศาสตราจารย์ชาติรี เรืองเดชณรงค์  
ที่ปรึกษาด้านกฎหมาย

## ผู้ตรวจสอบกิจการและผู้สอบบัญชีสหกรณ์ ประจำปี 2559

### ผู้ตรวจสอบกิจการสหกรณ์



รองศาสตราจารย์ นายแพทย์วัชระ รุจิเวชพงศธร  
ผู้ตรวจสอบกิจการด้านบริหารและปฏิบัติการ



อาจารย์ ดร.เอื้อบุญ เอกะสิงห์  
ผู้ตรวจสอบกิจการด้านการเงินและบัญชี

### ผู้สอบบัญชีสหกรณ์



รองศาสตราจารย์บุญสุวาท พุกधिकานนท์

**คณะกรรมการดำเนินการ  
สหกรณ์ออมทรัพย์มหาวิทยาลัยเชียงใหม่ จำกัด  
ประจำปี 2559**

**รองศาสตราจารย์ ทันตแพทย์ทะนง ฉัตรอุทัย  
ประธานกรรมการดำเนินการ**



- |  |  |
|--|--|
| 1. รองศาสตราจารย์ ทันตแพทย์ทะนง ฉัตรอุทัย    | เป็นประธานกรรมการดำเนินการ               |
| 2. ผู้ช่วยศาสตราจารย์ปฐม ปฐมธนพงศ์           | เป็นรองประธานกรรมการดำเนินการ คนที่ 1    |
| 3. ศาสตราจารย์คลินิก นายแพทย์วัฒนา นาวาเจริญ | เป็นรองประธานกรรมการดำเนินการ คนที่ 2    |
| 4. รองศาสตราจารย์สุวรรณา เลหาะวิสุทธิ        | เป็นกรรมการและற்றுญิก                    |
| 5. นายสุรชาติ สุวรรณ                         | เป็นกรรมการและเลขานุการ                  |
| 6. รองศาสตราจารย์ ดร.จิราวรรณ ฉายสุวรรณ      | เป็นกรรมการ                              |
| 7. อาจารย์ไพสิฐ พาณิชกุล                     | เป็นกรรมการ                              |
| 8. รองศาสตราจารย์ ดร.คมสัน สุริยะ            | เป็นกรรมการ (ลาออกวันที่ 25 มีนาคม 2559) |
| 9. รองศาสตราจารย์ ดร.สิริวดี บุรณพิร         | เป็นกรรมการ                              |
| 10. ผู้ช่วยศาสตราจารย์สมคิด สลัดยะนันท์      | เป็นกรรมการ                              |
| 11. ดร.สมทบ พาจรทิศ                          | เป็นกรรมการ                              |
| 12. นายประหยัด กาวิชัย                       | เป็นกรรมการ                              |
| 13. นายพงศ์พันธ์ รัตนะ                       | เป็นกรรมการ                              |
| 14. นายวัชรินทร์ ไชยวุฒิ                     | เป็นกรรมการ                              |

## คณะกรรมการอำนวยการ



### บน : จากซ้าย

รองศาสตราจารย์สุวรรณา เลหาหะวิสุทธิ  
กรรมการและเหรียญกษาปณ์  
นายสุรชาติ สุวรรณ  
กรรมการและเลขานุการ

### ล่าง : จากซ้าย

ผู้ช่วยศาสตราจารย์ปฐม ปฐมธนพงศ์  
รองประธานกรรมการ คนที่ 1  
รองศาสตราจารย์ ทันทแพทย์ทะนง ฉัตรอุทัย  
ประธานกรรมการ  
ศาสตราจารย์คลินิก นายแพทย์วิวัฒนา นาวาเจริญ  
รองประธานกรรมการ คนที่ 2

## คณะกรรมการเงินกู้



### บน : จากซ้าย

นายประหยัด กาวิชัย กรรมการและเลขานุการ  
นายสุรชาติ สุวรรณ กรรมการ  
นายวัชรินทร์ ไชยวุฒิ กรรมการ

### ล่าง : จากซ้าย

นายพงศ์พันธ์ รัตนะ กรรมการ  
ผู้ช่วยศาสตราจารย์ปฐม ปฐมธนพงศ์ ประธานกรรมการ  
รองศาสตราจารย์ ดร.จิราวรรณ ฉายสุวรรณ รองประธานกรรมการ

## คณะกรรมการศึกษา สวัสดิการ และประชาสัมพันธ์



### บน : จากซ้าย

รองศาสตราจารย์ ดร.สิริวิภา บุรณพิร

กรรมการ

ดร.สมทบ พاجرทิศ

กรรมการและเลขานุการ

### ล่าง : จากซ้าย

อาจารย์ไพสิฐ พาณิชย์กุล

กรรมการ

ศาสตราจารย์คลินิก นายแพทย์วัฒนา นาวาเจริญ

ประธานกรรมการ

ผู้ช่วยศาสตราจารย์สมคิด สลัดยะนันท์

รองประธานกรรมการ

# เจ้าหน้าที่ สหกรณ์ออมทรัพย์มหาวิทยาลัยเชียงใหม่ จำกัด ประจำปี 2559



## จากซ้าย :

นางสุรฉนี ชัยชนะ

รองผู้จัดการ

นายจรงค์ศักดิ์ โชติบาง

ผู้จัดการ

นางปริยานุช กันมะโน

รองผู้จัดการ

นางบุษบา ใจจันทร์

ผู้ช่วยผู้จัดการ

## งานการเงิน

### จากซ้าย :

นางกรทิพย์ โนจา

หัวหน้างานการเงิน

นางรุจิภาส เซษฐภาดา

เจ้าหน้าที่การเงิน

นางสาวสิริภา บุญสวัสดิ์

เจ้าหน้าที่การเงิน



## งานสินเชื่อ

### จากซ้าย :

นายธวัชชัย วุฒิเจริญ

เจ้าหน้าที่สินเชื่อ

นางสาวดวงกมล ธิยานันต์

เจ้าหน้าที่นิติกร

นายนิโรจน์ ทองกุล

หัวหน้างานสินเชื่อ



## งานคอมพิวเตอร์

### จากซ้าย :

นางสาวยุบล ฟองรัตน์

หัวหน้างานคอมพิวเตอร์

นางสาวธันยาภรณ์ ดิษกร

เจ้าหน้าที่คอมพิวเตอร์





### งานบัญชี

#### จากซ้าย :

นางวันเพ็ญ เชียงหนุ่น      เจ้าหน้าที่บัญชี  
 นางเพ็ญนภา จอมจันทร์      หัวหน้างานบัญชี  
 นางสาวรุจิรา รุ่งวิสัย         เจ้าหน้าที่บัญชี

### งานธุรการ

#### บน : จากซ้าย

นางสาวนนทลี ศรีสว่าง      เจ้าหน้าที่ธุรการ  
 นางสาวอดชวัญ ปวงคำ      เจ้าหน้าที่ธุรการ

#### ล่าง : จากซ้าย

นายสมเพชร หินวงศ์         ลูกจ้าง  
 นางภัทรา กิตติภักดิ์สร      หัวหน้างานธุรการ  
 นายเกรียงไกร จันทร์กลาง   ลูกจ้าง



### สาขาสวนดอก

#### บน : จากซ้าย

นายชาญชัย ณะวิชัย         ลูกจ้าง  
 นายประจวบ แก้วหลวง      เจ้าหน้าที่การเงิน

#### ล่าง :

นางสาวญาณดา สนธิคุณ      เจ้าหน้าที่สินเชื่อ  
 นางปริญญ์ กันมะโน         รองผู้จัดการ  
 นางรมิตา อินทรปรีชา         เจ้าหน้าที่การเงิน

### สมาคมพาปนกิจฯ

นางสาวสุพิมาย มาลา  
 เจ้าหน้าที่สมาคมพาปนกิจฯ





## ประวัติ และความเป็นมา สหกรณ์ออมทรัพย์มหาวิทยาลัยเชียงใหม่ จำกัด

ในช่วงเดือนมีนาคม พ.ศ. 2510 ฯพณฯ สุนทร หงส์คารมภ์ ดำรงตำแหน่งอธิการบดีมหาวิทยาลัยเชียงใหม่ในขณะนั้นได้ดำริที่จะจัดตั้งสหกรณ์ออมทรัพย์มหาวิทยาลัยเชียงใหม่ จำกัด ขึ้น เพื่อให้เป็นสวัสดิการแก่อาจารย์ และข้าราชการ แต่เนื่องจากท่านดำรงตำแหน่งอธิการบดีเพียง 1 ปี ทำให้การจัดตั้งได้หยุดชะงักไป ต่อมาผู้ช่วยศาสตราจารย์ นคร ฦ ลำปาง หัวหน้ากองกลาง สำนักงานอธิการบดี (ในขณะนั้น) ได้มีบันทึกขอความเห็นชอบในการจัดตั้งสหกรณ์ออมทรัพย์มหาวิทยาลัยเชียงใหม่ จำกัด ต่อ ศาสตราจารย์ นายแพทย์ยงยุทธ สัจจวาณิชย์ อธิการบดีมหาวิทยาลัยเชียงใหม่ โดยมีเหตุผลสำคัญ เพื่อเป็นสวัสดิการแก่อาจารย์ ข้าราชการ และลูกจ้างมหาวิทยาลัยเชียงใหม่ และได้รับความเห็นชอบจึงมีคำสั่งแต่งตั้งกรรมการเพื่อเตรียมการจัดตั้งสหกรณ์ออมทรัพย์ เมื่อวันที่ 7 พฤศจิกายน 2518 คณะกรรมการฯ ได้ยกร่างข้อบังคับสหกรณ์ออมทรัพย์ แล้วได้เสนอขอความเห็นต่อที่ประชุมคณบดี จากนั้นได้ประกาศเชิญชวนอาจารย์ ข้าราชการและลูกจ้างประจำของมหาวิทยาลัยเชียงใหม่สมัครเป็นสมาชิกก่อตั้ง ปรากฏว่ามีผู้สนใจเป็นสมาชิกประมาณหนึ่งร้อยคน และได้เสนอร่างข้อบังคับเพื่อขอจดทะเบียนตามพระราชบัญญัติสหกรณ์ พ.ศ. 2511 นายทะเบียนสหกรณ์ได้รับจดทะเบียนให้ใช้ข้อบังคับสหกรณ์ออมทรัพย์มหาวิทยาลัยเชียงใหม่ จำกัด และอนุญาตให้ใช้ข้อบังคับสำหรับสหกรณ์นี้ ตั้งแต่วันที่ 27 เมษายน พ.ศ. 2519 ระยะเวลาปีแรก เป็นระยะที่ก่อร่างสร้างตัว เริ่มต้นจากสมาชิกที่จดทะเบียนจัดตั้งหนึ่งร้อยคนเศษ เมื่อสิ้นปี 2519 มีสมาชิก 916 คน และมีการขยายตัวเพิ่มขึ้นตามลำดับ เมื่อสิ้นปี 2528 มีสมาชิก 4,545 คน ทุนเรือนหุ้น 32.50 ล้านบาท ช่วงแรกได้รับการสนับสนุนจากมหาวิทยาลัยอย่างมาก ทั้งสถานที่ทำงาน บุคลากรช่วยทำงาน การให้เงินกู้แก่สมาชิกเพื่อให้พอเพียงกับความต้องการของสมาชิกที่จะกู้เงิน สหกรณ์เริ่มรับฝากเงินจากสมาชิกในปี 2522 จนถึงสิ้นปี 2528 มีเงินฝากรวม 10.61 ล้านบาท และในปี 2523 สหกรณ์เริ่มจัดสวัสดิการให้แก่สมาชิก ได้แก่ จัดตั้งกองทุนสาธารณประโยชน์ ช่วยเหลือสมาชิกเมื่อเกิดอุบัติเหตุต่าง ๆ ทุนส่งเสริมการศึกษาเป็นทุนให้บุตร-ธิดาสมาชิกและตัวสมาชิกเองที่ศึกษาต่อ และเงินช่วยเหลือการศพเมื่อสมาชิกถึงแก่กรรม ระยะเวลาปีที่สอง เป็นช่วงเวลาของการเติบโตใหญ่และรับพระราชทานโล่เกียรตินิยมเป็น “สหกรณ์ออมทรัพย์ดีเด่นแห่งชาติ ประจำปี 2539” ซึ่งเป็นปีที่สหกรณ์มีอายุครบ 20 ปีพอดี เมื่อสิ้นปี 2538 มีสมาชิก 7,266 คน ทุนเรือนหุ้นเพิ่มเป็น 314.55 ล้านบาท เงินรับฝากเป็น 656.27 ล้านบาท ในปี 2538 นี้เองที่สหกรณ์ได้เริ่มให้เงินกู้แก่สหกรณ์ออมทรัพย์อื่นเป็นเงิน 244.78 ล้านบาท ปี 2536 สหกรณ์ได้

จัดตั้งกองทุนรวมใจช่วยเหลือสมาชิก โดยมีหลักการสงเคราะห์สมาชิกเมื่อเสียชีวิต หรือทุพพลภาพจนไม่สามารถประกอบอาชีพได้ หรือกรณีที่สมาชิกมีอายุครบ 65 ปีบริบูรณ์ขึ้นไป ก็จะจ่ายให้ไม่เกินกึ่งหนึ่งของสิทธิที่จะได้รับก่อน ที่เหลือจ่ายให้ทายาทเมื่อสมาชิกเสียชีวิต ระยะสิบปีที่สาม เป็นเวลาของการพัฒนาอย่างต่อเนื่อง เมื่อสิ้นปี 2548 สมาชิกเพิ่มขึ้นเป็น 7,445 คน สมาชิกสหกรณ์เพิ่มขึ้นไม่มากเนื่องจากจำนวนข้าราชการบรรจุใหม่มีน้อยมาก อย่างไรก็ตามทุนเรือนหุ้นเพิ่มเป็น 989.92 ล้านบาท โดยเฉพาะทุนสำรอง เพิ่มจากปี 2538 ซึ่งมีเพียง 31.47 ล้านบาท เป็น 179.31 ล้านบาท ในปี 2548 ซึ่งเพิ่มขึ้นมากอย่างชัดเจน จากที่ประชุมใหญ่เห็นชอบให้จัดสรรกำไรสุทธิเป็นทุนสำรองประมาณร้อยละ 25 ซึ่งเป็นความมั่นคงของ สหกรณ์ เงินรับฝากก็เพิ่มขึ้นเป็น 2,177.28 ล้านบาท ในปี 2548 แสดงถึงความเชื่อมั่นของสมาชิกที่มีต่อสหกรณ์ ในช่วงสิบปีที่ผ่านมาเอง ได้มีการจัดตั้งสมาคมอาปนกิจสงเคราะห์สหกรณ์ออมทรัพย์มหาวิทยาลัยเชียงใหม่ขึ้น มีระเบียบว่าด้วยเงินบำเหน็จสมาชิก โดยเป็นเงินจ่ายให้สมาชิกที่มีอายุครบหกสิบปีบริบูรณ์ และเป็นสมาชิกต่อเนื่องมาตั้งแต่ 10 ปีขึ้นไป มีการให้ของขวัญวันเกิดสมาชิกเป็นหุ้น ซึ่งแนวโน้มเงินสวัสดิการสมาชิกคงจะมีมากขึ้นตามลำดับ

สหกรณ์ออมทรัพย์มหาวิทยาลัยเชียงใหม่ จำกัด ได้เริ่มนำคอมพิวเตอร์ตั้งแต่ปี 2526 และในปี 2534 เริ่มใช้โปรแกรมงาน 3 ระบบ คือ ระบบทะเบียนหุ้น/หนี้ ระบบเงินฝาก และระบบบัญชี โดยมีการพัฒนาตามลำดับ จนถึงปี พ.ศ. 2540 ได้ใช้บริการเครือข่ายเต็มรูปแบบเชื่อมต่อกับหน่วยบริการสวนดอกกรมทั้งเครือข่ายอินเทอร์เน็ต จนกระทั่งปี พ.ศ. 2546 ได้จัดจ้างพัฒนาระบบโปรแกรมเต็มรูปแบบ ทั้งงานหลักและงานเสริมรวม 11 ระบบ และเริ่มใช้แทนระบบเก่าทั้งหมดในปี พ.ศ. 2548 และในปี 2547 สหกรณ์ได้ย้ายหน่วยบริการสวนดอกมาอยู่ ชั้น 1 ของอาคารเรียน 12 ชั้น คณะเทคนิคการแพทย์ เพื่อเพิ่มความสะดวกแก่สมาชิกฝั่งวิทยาศาสตร์สุขภาพ จนกระทั่งปี 2551 สหกรณ์ได้ย้ายสำนักงานหน่วยบริการสวนดอกอีกครั้งหนึ่ง ไปยังชั้น 1 อาคารสุจินโณ คณะแพทยศาสตร์ ซึ่งมีเนื้อที่กว้างขวางกว่าเดิม และอำนวยความสะดวกต่อสมาชิกที่มาติดต่อเพิ่มมากขึ้น ปี 2552 สอ.มช. ได้รับคัดเลือกให้เป็นสหกรณ์ออมทรัพย์ดีเด่น (ประเภทขนาดใหญ่มาก) คัดเลือกโดยชุมนุมสหกรณ์ออมทรัพย์แห่งประเทศไทย จำกัด ในปี 2553 สอ.มช.ได้รับรางวัลด้านการส่งเสริมการออมดีเด่น อันดับ 3 ซึ่งคัดเลือกโดยชุมนุมสหกรณ์ออมทรัพย์แห่งประเทศไทย จำกัด ในปี 2554 สหกรณ์ฯ ได้เปิดให้สมาชิกซื้อหุ้นพิเศษได้ โดยรับซื้อรวมจำนวนไม่เกิน 50 ล้านบาท และในปีเดียวกันนี้ รศ.ดร.นัยทัศน์ ภูศรีรัมย์ ประธานกรรมการดำเนินการ ได้รับคัดเลือกให้เป็น “นักสหกรณ์ออมทรัพย์ดีเด่น สาขานักบริหาร” และ สอ.มช.ได้รับรางวัลสหกรณ์ที่มียอดเงินออมสูงสุด จากชุมนุมสหกรณ์ออมทรัพย์แห่งประเทศไทย จำกัด ปี 2555

สอ.มช.มีสมาชิก 9,411 คน มีทุนเรือนหุ้น 1,962.63 ล้านบาท และมีทุนดำเนินการ 5,233.66 ล้านบาท ผลงานปีนี้กล่าวสรุปสั้น ๆ คือ ด้านการบริหาร สอ.มช.ได้จัดการบริหารความเสี่ยงครอบคลุมทุกงาน ด้านบริการเงินกู้ ได้ขยายวงเงินกู้ ส่งเสริมให้มีการกู้เพื่อส่งเสริมฐานะของสมาชิก ด้านเงินออม ส่งเสริมให้มีการฝากเงิน โดยจัดให้มีผลิตภัณฑ์เงินฝากที่ให้ผลตอบแทนไม่น้อยกว่าสถาบันการเงินอื่น จากผลงานต่อเนื่องกันมา ประธานกรรมการดำเนินการ สอ.มช.ได้รับรางวัลบุคลากรสหกรณ์ดีเด่นระดับจังหวัด รองผู้จัดการ สอ.มช.ได้รับรางวัล นักสหกรณ์ออมทรัพย์ดีเด่น สาขานักปฏิบัติการ รายงานกิจการของ สอ.มช.ปี 2554 ได้รับเกียรติบัตรด้านรายงานกิจการดีเด่น ปี 2554 ยิ่งไปกว่านี้ สอ.มช.ได้รับรางวัลสหกรณ์ที่มียอดเงินออมสูงสุดจากชุมนุมสหกรณ์ออมทรัพย์แห่งประเทศไทย จำกัด ติดต่อกันทั้งปี 2554 ปี 2555 ปี 2556 เป็นอีกปีหนึ่งที่สภาพทางเศรษฐกิจโดยรวมของประเทศไม่สดใส ค่าครองชีพสูงขึ้น หนี้สินครัวเรือนสูงขึ้นเช่นกัน สอ.มช.ได้ตระหนักถึงข้อเท็จจริงเหล่านี้ จึงได้มีการกระตุ้นให้สมาชิกระมัดระวังค่าใช้จ่ายและเก็บออม มีกิจกรรมส่งเสริมการออมทรัพย์แก่บุตรของสมาชิก จัดเสวนาให้ความรู้การวางแผนทางการเงิน และการบริหารหนี้ เพราะการบริหารการเงินส่วนบุคคลนั้นมีความสำคัญยิ่งในสังคมปัจจุบัน ด้านการดำเนินการของสหกรณ์ ปี 2556 และปี 2557 ผลการดำเนินงานโดยภาพรวมเป็นที่น่าพอใจทั้งด้านผลกำไรที่เกินเป้าหมาย และมีการดำเนินงานตามมาตรฐานสหกรณ์ ซึ่งได้รับการประเมินในระดับดีเลิศจากกรมส่งเสริมสหกรณ์ นอกจากนี้ ในปี 2557 ได้มีการแก้ไขระเบียบว่าด้วยกองทุนรวมใจช่วยเหลือสมาชิก เพื่อเพิ่มการจ่ายเงินให้แก่สมาชิกที่เกษียณอายุขณะที่มีชีวิตอยู่ โดยสมาชิกจะได้รับจนครบ 100,000 บาท ปี 2558 เป็นอีกปีหนึ่งที่ สอ.มช.มีความภาคภูมิใจที่ได้รับรางวัลสหกรณ์ออมทรัพย์ดีเด่น และรองผู้จัดการ (นางสุรัชณี ชัยชนะ) ได้รับรางวัลนักสหกรณ์ออมทรัพย์ ระดับดี สาขานักปฏิบัติการ สอ.มช.ได้เพิ่มหลักเกณฑ์เงินกู้สามัญเพื่อชดใช้กองทุนบำเหน็จบำนาญข้าราชการ (กบข.) การให้เงินกู้ฉุกเฉินโครงการพิเศษเพื่อกู้เงินปันผล เพื่อเพิ่มช่องทางการให้บริการและเพื่ออำนวยความสะดวกแก่สมาชิก นอกจากนี้ ปี 2558 เป็นปีแรกที่ สอ.มช.ได้จัดให้มีการสรรหาโดยส่งทางไปรษณีย์สำหรับสมาชิก ทำให้สถิติการใช้สิทธิ์สรรหากรรมการของสมาชิกในปีเพิ่มขึ้น

ในปี 2559 เป็นปีที่ สอ.มช.ดำเนินกิจการครบรอบ 40 ปี ในปีนี้ สอ.มช.ได้จัดตั้งกองทุน 40 ปีสมาชิกผู้สูงอายุขึ้น เพื่อเพิ่มสวัสดิการให้แก่สมาชิก นอกจากนี้ เพื่อให้สมาชิกสามารถติดตามข่าวสารของ สอ.มช.ได้รวดเร็วขึ้น ปี 2559 สอ.มช.ส่งข้อความถึงสมาชิกผ่านทาง SMS หรือ Email ที่สมาชิกได้แจ้งต่อสหกรณ์ไว้ สำหรับสถานภาพทางการเงิน ณ วันที่ 31 ธันวาคม 2559 สอ.มช.มีทุนดำเนินการ 7,609,892,839.20 บาท มีจำนวนสมาชิก 10,957 คน

## รางวัลแห่งความภาคภูมิใจ

### รศ.ทพ.ทะนง ฉัตรอุทัย ประธานกรรมการ สอ.มช.ได้รับรางวัลนักรักษาออมทรัพย์ดีเด่น ระดับดี สาขานักบริหาร

รศ.ทพ.ทะนง ฉัตรอุทัย ประธานกรรมการ สอ.มช.เข้ารับรางวัลจาก พลเอกปฐมพงษ์ ประถมภักดิ์ ผู้ช่วยรัฐมนตรีว่าการกระทรวงเกษตรและสหกรณ์ ในโอกาสที่ได้รับคัดเลือกให้เป็นนักรักษาออมทรัพย์ดีเด่นในระดับดีสาขานักบริหาร จัดโดยชุมนุมสหกรณ์ออมทรัพย์แห่งประเทศไทย จำกัด เมื่อวันที่ 4 มิถุนายน 2559 ณ ห้องรอยัล จูบิลี่ บอลรูม อาคารชาเลนเจอร์ ศูนย์แสดงสินค้าและการประชุมอิมแพ็คเมืองทองธานี จ.นนทบุรี



### รศ.ทพ.ทะนง ฉัตรอุทัย ประธานกรรมการ สอ.มช. ได้รับคัดเลือกเป็น 100 นักรักษาออมทรัพย์ดีเด่น

รศ.ทพ.ทะนง ฉัตรอุทัย ประธานกรรมการ เข้ารับโล่เกียรติยศ 100 นักรักษาออมทรัพย์ดีเด่น จากหม่อมเจ้าภีศเดช รัชนี พระโอรส ในพระราชหวัตรวศ์เชิดกรมหมื่นพิทยาลงกรณ์ พระบิดาแห่งสหกรณ์ไทย ในโอกาสครบรอบ 100 ปี สหกรณ์ไทย เมื่อวันที่ 25 กุมภาพันธ์ 2559 ณ ศูนย์การประชุมอิมแพ็คเมืองทองธานี สหกรณ์แห่งประเทศไทย เพื่อเป็นการยกย่องในความสำเร็จของสหกรณ์และบุคลากร ให้เป็นที่ประจักษ์แก่บุคคลทั่วไป และเป็นต้นแบบการพัฒนาของสหกรณ์อื่น ๆ



### สอ.มช.ได้รับการจัดมาตรฐานดีเลิศ

สหกรณ์ออมทรัพย์มหาวิทยาลัยเชียงใหม่ จำกัด ได้รับการจัดมาตรฐานสหกรณ์ ประจำปี 2559 โดยกรมส่งเสริมสหกรณ์ ระดับ**มาตรฐานดีเลิศ**

(เกรด A) ได้คะแนน 96 ขึ้นไป เกณฑ์มาตรฐานสหกรณ์ แบ่งเป็น 4 ระดับ คือ

- |                   |                                   |
|-------------------|-----------------------------------|
| 1. มาตรฐานดีเลิศ  | คือ ได้คะแนน 96 ขึ้นไป ได้เกรด A  |
| 2. มาตรฐานดีมาก   | คือ ได้คะแนน 86 – 95.99 ได้เกรด B |
| 3. มาตรฐานดี      | คือ ได้คะแนน 76 – 85.99 ได้เกรด C |
| 4. ไม่ผ่านมาตรฐาน | คือ ได้คะแนนต่ำกว่า 76 ได้เกรด D  |

## รายงานผลการดำเนินงาน ปี 2559

ปี 2559 สหกรณ์ออมทรัพย์มหาวิทยาลัยเชียงใหม่ จำกัด ปฏิบัติภารกิจตามแผนงาน/โครงการ ภายใต้การกำกับดูแลของคณะกรรมการดำเนินการ ชุดที่ 42 ณ วันที่ 31 ธันวาคม 2559 สอ.มช. มีทุนดำเนินการ 7,609,892,839.20 บาท ซึ่งลดลงจากปี 2558 จำนวน 852,188,362.20 บาท ซึ่งเป็นผลมาจากการดำเนินการให้ถูกต้อง และเป็นไปตามคำสั่งนายทะเบียนสหกรณ์ ที่ 789/2552 เรื่อง การจดทะเบียนข้อบังคับสหกรณ์กำหนดคุณสมบัติสมาชิกสมทบตามมาตรา 41 แห่งพระราชบัญญัติสหกรณ์ พ.ศ. 2542 (ลงวันที่ 16 ธค. 2552) ให้เพิกถอนการรับจดทะเบียนข้อบังคับของสหกรณ์ทุกสหกรณ์ที่กำหนดคุณสมบัติสมาชิกสมทบที่เป็นคณะบุคคล หรือนิติบุคคล ดังนั้น หน่วยงานมหาวิทยาลัยเชียงใหม่ ซึ่งเป็นนิติบุคคล จึงไม่สามารถเป็นสมาชิกและฝากเงินที่สหกรณ์ได้ ในปี 2559 หน่วยงานในมหาวิทยาลัยเชียงใหม่ จึงต้องถอนเงินและปิดบัญชีที่ฝากเงินไว้กับ สอ.มช. รวมจำนวน 143 บัญชี เป็นเงิน 1,793,586,923.68 บาท

อย่างไรก็ตาม ถึงแม้เงินฝากจากหน่วยงานจะลดลงถึงจำนวน 1,793,586,923.68 บาท แต่สมาชิกสหกรณ์ ได้ให้ความไว้วางใจ และนำเงินมาฝากเพิ่มขึ้น ณ วันที่ 31 ธันวาคม 2559 สอ.มช.จึงมียอดเงินฝาก จำนวน 3,977,563,149.01 บาท ลดลงจากปี 2558 จำนวน 1,132,487,934.85 บาท ซึ่งปี 2558 มียอดเงินฝาก 5,110,051,083.86 บาท

สำหรับผลการดำเนินงานต่าง ๆ ในรอบปี 2559 มีรายละเอียด ดังนี้

ตารางสรุปผลการดำเนินงาน  
เปรียบเทียบระหว่างปี 2557 ปี 2558 และปี 2559

หน่วย : บาท

รายการ	ปี 2557	เพิ่ม/(ลด)	ปี 2558	เพิ่ม/(ลด)	ปี 2559
1. จำนวนสมาชิก (คน)	10,293 คน	356 คน	10,649 คน	308 คน	10,957 คน
- สมาชิกสามัญ	8,002 คน	150 คน	8,152 คน	237 คน	8,389 คน
- สมาชิกสมทบ	2,291 คน	206 คน	2,497 คน	71 คน	2,568 คน
2. ทุนเรือนหุ้น	2,314,666,510.00	202,806,750.00	2,517,473,260.00	213,956,230.00	2,731,429,490.00
3. ทุนสำรอง	418,283,678.57	36,679,406.38	454,963,084.95	43,974,328.11	498,937,413.06
4. ทุนสะสมตามข้อบังคับและอื่น ๆ	131,084,771.20	(913,543.00)	130,171,228.20	3,882,090.50	134,053,318.70
5. เงินรับฝาก	3,837,565,919.90	1,272,485,163.96	5,110,051,083.86	(1,132,487,934.85)	3,977,563,149.01
6. เงินกู้ให้แก่สมาชิก	2,814,942,106.65	380,182,228.73	3,195,124,335.38	123,614,562.13	3,318,738,897.51
7. เงินกู้ให้แก่สหกรณ์ออมทรัพย์อื่น	2,533,540,876.83	(75,494,560.50)	2,458,046,316.33	(702,644,477.63)	1,755,401,838.70
8. การลงทุนในรูปแบบอื่น ๆ					
8.1 หุ้นชุมนุมสหกรณ์ออมทรัพย์ฯ	2,131,500.00	500,000.00	2,631,500.00	-	2,631,500.00
8.2 หุ้นบริษัทสหประกันชีวิต	200,000.00	-	200,000.00	-	200,000.00
8.3 หุ้นบริษัทรวมทุน อสค.	20,000.00	-	20,000.00	-	20,000.00
8.4 หุ้นกู้	190,000,000.00	-	190,000,000.00	450,000,000.00	640,000,000.00
8.5 พันธบัตรออมทรัพย์	50,000,000.00	50,000,000.00	100,000,000.00	(50,000,000.00)	50,000,000.00
9. รายได้	338,853,164.49	46,021,968.74	384,875,133.23	16,454,248.09	401,329,381.32
10. ค่าใช้จ่าย	149,961,335.52	23,518,162.35	173,479,497.87	(5,230,580.44)	168,248,917.43
11. กำไรสุทธิ	188,891,828.97	22,503,806.39	211,395,635.36	21,684,828.53	233,080,463.89
12. สินทรัพย์รวม	6,926,303,947.68	1,535,777,253.72	8,462,081,201.40	(852,188,362.20)	7,609,892,839.20

# ผลการดำเนินงานตามแผน/โครงการ

## ก. แผนงานบริหาร

### 1. งานบริหารงานทั่วไป

#### 1.1 การปรับปรุงแก้ไขข้อบังคับ ระเบียบ และหลักเกณฑ์ต่าง ๆ

ในปี 2559 สอ.มช. ได้ดำเนินการปรับปรุง แก้ไขข้อบังคับ ระเบียบ หลักเกณฑ์ต่าง ๆ ของ สหกรณ์ รวมทั้งได้ยกเลิกระเบียบ เพื่อให้เป็นตามหลักเกณฑ์ของสหกรณ์ทั่วไป และเป็นไปตามคำแนะนำของกรมส่งเสริมสหกรณ์ รวมทั้งเพื่อให้เกิดความชัดเจนในทางปฏิบัติมากขึ้น ตลอดจนเพื่อให้สอดคล้องกับพระราชบัญญัติสหกรณ์ พ.ศ. 2542 ดังต่อไปนี้

##### (1) การปรับปรุงแก้ไขข้อบังคับ

ปี 2559 นายทะเบียนสหกรณ์ ได้รับจดทะเบียนเพื่อแก้ไขข้อบังคับของ สอ.มช. ในข้อ 26 (3) และข้อ 51 (3) และข้อ 55(8) ซึ่งเป็นข้อบังคับ แก้ไขเพิ่มเติม (ฉบับที่ 4) พ.ศ. 2559 ดังนี้

- ข้อ 26 (3) แก้ไขการจัดสรรกำไรสุทธิ เพื่อเป็นเงินโบนัสแก่กรรมการและเจ้าหน้าที่ของสหกรณ์ไม่เกินร้อยละสิบของกำไรสุทธิ โดยเพิ่มการจ่ายเงินโบนัสให้แก่กรรมการ เพื่อให้สอดคล้องกับมาตรา 60 (3) แห่งพระราชบัญญัติสหกรณ์ พ.ศ. 2542 และแก้ไขเพิ่มเติม ฉบับที่ 2 พ.ศ. 2553

- ข้อ 51(3) และข้อ 55(8) แก้ไขการจัดทำแผนงานและประมาณการรายจ่ายประจำปีของสหกรณ์ ซึ่งเดิมกำหนดให้คณะกรรมการดำเนินการเป็นผู้พิจารณาอนุมัติ และนำมาแจ้งให้ที่ประชุมใหญ่ทราบ แต่ได้แก้ไขให้การทำแผนงานและประมาณการรายจ่ายประจำปีของสหกรณ์ จะต้องเสนอที่ประชุมใหญ่พิจารณาและอนุมัติ เพื่อให้เป็นไปตามหลักของสหกรณ์โดยทั่วไป

##### (2) การปรับปรุงแก้ไข และเพิ่มเติมระเบียบ

(2.1) ระเบียบว่าด้วย กองทุน 40 ปีสมาชิกผู้สูงอายุ ปี 2559 เป็นปีที่ สอ.มช. ดำเนินกิจการครบรอบ 40 ปี คณะกรรมการดำเนินการจึงได้จัดตั้งกองทุน 40 ปี สมาชิกผู้สูงอายุ ขึ้น เพื่อเป็นสวัสดิการและช่วยเหลือสมาชิกผู้สูงอายุที่รับเงินกองทุนรวมใจช่วยเหลือสมาชิกครบหนึ่งแสนบาท และมีอายุครบ 82 ปีบริบูรณ์แล้ว ซึ่งสมาชิกที่ยังมีชีวิตสามารถรับสวัสดิการกองทุน 40 ปี ได้ต่อไปอีก โดยรับอย่างต่อเนื่องเป็นประจำทุกปี ๆ ละไม่เกิน 6,000.00 บาท จนกว่าสมาชิกจะเสียชีวิต หรือลาออกจากการเป็นสมาชิกสหกรณ์

(2.2) ระเบียบว่าด้วยกองทุนรวมใจช่วยเหลือสมาชิก ได้แก่ระเบียบเกี่ยวกับการจ่ายเงินกองทุนรวมใจฯ กรณีสมาชิกทุพพลภาพหรือเจ็บป่วยไม่สามารถช่วยเหลือตนเองได้ โดยให้คณะกรรมการศึกษา สวัสดิการ และประชาสัมพันธ์ พิจารณาโดยคำนึงถึงความประสงค์ของสมาชิก จำนวนเงินที่จำเป็นและเหมาะสมต่อการใช้จ่ายเพื่อดำรงชีพจนกว่าจะครบจำนวนตามสิทธิที่จะได้รับ (จำนวนสูงสุด 100,000.00 บาท) โดยการจ่ายจะต้องเสนอขอความเห็นชอบต่อคณะกรรมการดำเนินการ สำหรับเนื้อหาอื่น ๆ ในระเบียบยังคงเดิม

(2.3) ระเบียบว่าด้วยการงบประมาณ ตามที่ สอ.มช.ได้แก้ไขข้อบังคับเกี่ยวกับจัดทำแผนงานและประมาณการรายจ่ายประจำปีของสหกรณ์ จะต้องได้รับการอนุมัติจากที่ประชุมใหญ่นั้น สอ.มช.จึงได้ทำการแก้ไขระเบียบว่าด้วยการงบประมาณ เพื่อให้สอดคล้องกับข้อบังคับ สอ.มช.ดังกล่าว โดยแก้ไขในข้อ 15 และข้อ 19 สำหรับข้อความอื่น ๆ ในระเบียบ ยังคงเดิม

(2.4) ระเบียบว่าด้วยการให้เงินกู้และดอกเบี้ยเงินกู้ โดยแก้ไขหมวด 3 เกี่ยวกับเงินกู้เพื่อเหตุฉุกเฉิน โดยให้สมาชิกที่ยังมีหนี้เงินกู้เพื่อเหตุฉุกเฉินเหลืออยู่ แต่ประสงค์จะขอกู้เงินเพื่อเหตุฉุกเฉินเพิ่มเติมอีก ผู้กู้ต้องชำระเงินต้นรายเดือนในสัญญาเดิมไปแล้วติดต่อกันไม่น้อยกว่า 2 งวดสามารถกู้โดยวิธีการหักกลบลบหนี้ได้ สำหรับข้อความอื่น ๆ ยังคงเดิม

(2.5) ระเบียบว่าด้วยการรับเงินฝาก ตามที่พระราชบัญญัติสหกรณ์ แก้ไขเพิ่มเติม (ฉบับที่ 2) พ.ศ. 2553 ได้กำหนดให้สหกรณ์รับฝากเงินจากสมาคมอาปนกิจสงเคราะห์ซึ่งมีสมาชิกของสมาคมไม่น้อยกว่ากึ่งหนึ่งเป็นสมาชิกของสหกรณ์ได้ ดังนั้น สอ.มช.จึงได้ทำการแก้ไขระเบียบว่าด้วยการรับเงินฝาก เพื่อให้สอดคล้องกับพระราชบัญญัติสหกรณ์ และรับฝากเงินจากสมาคมอาปนกิจสงเคราะห์สหกรณ์ออมทรัพย์มหาวิทยาลัยเชียงใหม่ ได้

(2.6) ยกเลิกระเบียบว่าด้วยสวัสดิการกรรมการดำเนินการ และระเบียบว่าด้วยค่าตอบแทนการปฏิบัติงานของกรรมการดำเนินการ โดยให้จ่ายเป็นเงินโบนัสแก่กรรมการ แทน

ตามหนังสือที่ กษ 1115/6597 ลงวันที่ 22 มิถุนายน 2552 ของอธิบดีกรมส่งเสริมสหกรณ์ เรื่อง หารือการจ่ายค่าตอบแทนพิเศษ หรือการจ่ายเงินเป็นรายเดือนหรือครั้งคราวให้แก่คณะกรรมการนั้นไม่ถูกต้องเหมาะสม เนื่องจากกรรมการดำเนินการมิได้ปฏิบัติงานที่สหกรณ์เป็นประจำทุกวัน การปฏิบัติงานของกรรมการดำเนินการแต่ละครั้งให้สหกรณ์กำหนดค่าตอบแทนให้ในรูปของเบี้ยเลี้ยง ค่าพาหนะ และค่าใช้จ่ายอื่น ๆ ดังนั้น เพื่อให้สอดคล้องกับหนังสือฉบับดังกล่าว และเพื่อปฏิบัติให้ถูกต้อง สอ.มช.จึงได้ทำการยกเลิกระเบียบว่าด้วยสวัสดิการกรรมการดำเนินการ ระเบียบว่าด้วยค่าตอบแทนการปฏิบัติงานของกรรมการดำเนินการ แต่ให้จ่ายเป็นเงินโบนัสให้แก่กรรมการแทน เพื่อให้สอดคล้องกับพระราชบัญญัติสหกรณ์



### (3) การปรับปรุงแก้ไข หลักเกณฑ์การให้เงินกู้

ในระหว่างปี สอ.มช. ได้แก้ไขหลักเกณฑ์การให้เงินกู้เพื่อเหตุฉุกเฉิน โดยให้สมาชิกที่ยังมีหนี้เงินกู้เพื่อเหตุฉุกเฉินเหลืออยู่ แต่ประสงค์จะขอเงินเพื่อเหตุฉุกเฉินเพิ่มเติมอีก ผู้กู้ต้องชำระเงินต้นรายเดือนในสัญญาเดิมไปแล้วติดต่อกันไม่น้อยกว่า 2 งวด สามารถกู้โดยวิธีการหักกลบหนี้ได้ สำหรับเนื้อหาอื่น ๆ ยังคงเดิม

#### 1.2 กำหนดผลิตภัณฑ์เงินฝากประจำ 36 เดือน

เพื่อส่งเสริมให้สมาชิกออมทรัพย์ จึงได้ออกผลิตภัณฑ์เงินฝากประจำ 36 เดือน อัตราดอกเบี้ยร้อยละ 3.00 ต่อปี รับฝากขั้นต่ำ 10,000 บาท (หนึ่งหมื่นบาทถ้วน) ให้อัตราดอกเบี้ยทุกๆ 3 เดือน โดยโอนดอกเบี้ยเข้าบัญชีเงินฝากออมทรัพย์ที่มีอยู่ในสหกรณ์ เริ่มรับฝากตั้งแต่วันที่ 9 - 24 มิถุนายน 2559 ซึ่งสมาชิกได้ให้ความสนใจและนำเงินมาฝากประเภทดังกล่าว จำนวน 215 บัญชี รวมเป็นเงิน 290,380,360.91 บาท

#### 1.3 การปรับโครงสร้างหนี้ และการผ่อนผันการชำระหนี้ของสมาชิก

ในระหว่างปี สอ.มช. ได้ปรับโครงสร้างหนี้ และผ่อนผันการชำระหนี้ ให้กับสมาชิก เนื่องจากมีปัญหาการชำระหนี้ เช่น ลาออกจากราชการ รับชำระแทนในฐานะผู้ค้ำประกัน เป็นต้น ซึ่งคณะกรรมการดำเนินการได้พิจารณาปรับโครงสร้างหนี้ และผ่อนผันการชำระหนี้ แก่สมาชิกเป็นราย ๆ ไป ตามความเหมาะสม เพื่อเป็นการบรรเทาความเดือดร้อนของสมาชิก โดยในปี 2559 ได้พิจารณาปรับโครงสร้างหนี้ และผ่อนผันการชำระหนี้สมาชิก จำนวน 8 ราย

#### 1.4 การโอนย้ายสมาชิก

ในระหว่างปี มีสมาชิกของ สอ.มช. จำนวน 3 ราย ได้โอนย้ายไปเป็นสมาชิกสหกรณ์ออมทรัพย์สาธารณสุขพิษณุโลก จำกัด, สหกรณ์ออมทรัพย์มหาวิทยาลัยมหิดล จำกัด และสหกรณ์ออมทรัพย์มหาวิทยาลัยเกษตรศาสตร์ จำกัด เนื่องจากสมาชิกย้ายสถานที่ทำงาน ซึ่งในการโอนย้าย สอ.มช. จะทำการโอนเงินทุนเรือนหุ้นและหนี้ของสมาชิก (ถ้ามี) ไปยังสหกรณ์ออมทรัพย์นั้น ๆ

## 1.5 การกู้เงินเบิกเกินบัญชีธนาคาร และตัวสัญญาใช้เงิน

ในปี 2559 ที่ประชุมใหญ่สามัญประจำปี 2558 ได้มีมติกำหนดวงเงินซึ่งสหกรณ์อาจุกู๋ ยืม และค้ำประกัน จำนวน 750 ล้านบาท เพื่อรักษาสภาพคล่องในการทำธุรกรรมทางการเงิน ซึ่ง สอ.มช. ได้ทำสัญญาวงเงินเบิกเกินบัญชีไว้กับธนาคารต่าง ๆ รวมเป็นเงินจำนวน 250,000,000.00 บาท โดยใช้เงินฝาก, ตัวแลกเงิน และ หุ้นกู้ ค้ำประกัน ดังนี้

- (1) ธนาคารไทยพาณิชย์ จำกัด (มหาชน) สาขา มหาวิทยาลัยเชียงใหม่ 101,000,000.00 บาท
- (2) ธนาคารไทยพาณิชย์ จำกัด (มหาชน) สาขา คณะแพทยศาสตร์ 1,000,000.00 บาท
- (3) ธนาคารกรุงไทย จำกัด (มหาชน) สาขา ถนนสุขุมวิท 2,000,000.00 บาท
- (4) ธนาคารธนชาต จำกัด (มหาชน) สาขานิคมมานเหมินท์ 96,000,000.00 บาท
- (5) ธนาคารไอซีบีซี (ไทย) จำกัด (มหาชน) สาขา เชียงใหม่ 50,000,000.00 บาท

นอกจากนี้ ทำวงเงินตัวสัญญาใช้เงินกับธนาคารไทยพาณิชย์ จำกัด (มหาชน) สาขามหาวิทยาลัย เชียงใหม่ จำนวน 230,000,000.00 บาท โดยใช้พันธบัตรรัฐบาล และหุ้นกู้ ค้ำประกัน

## 1.6 การนำเงินลงทุนในหุ้นกู้

ในการบริหารการเงิน สอ.มช.มีสภาพคล่องคงเหลือ ดังนั้น เพื่อให้เกิดประโยชน์สูงสุดต่อการดำเนินการ สอ.มช.จึงได้นำเงินส่วนหนึ่งลงทุนในหุ้นกู้ที่มีความมั่นคง และมีระดับความน่าเชื่อถือไม่ต่ำกว่า A- รวมจำนวน 7 แห่ง เป็นเงิน 640,000,000.00 บาท ซึ่ง สอ.มช.ได้นำหุ้นกูดังกล่าว ค้ำประกันวงเงินเบิกเกินบัญชี และวงเงินตัวสัญญาใช้เงิน

## 1.7 การจัดงานทำบุญในโอกาสครบรอบวันคล้ายวันสถาปนา

เนื่องในวันที่ 27 เมษายน ของทุก ๆ ปี เป็นวันครบรอบวันคล้ายวันสถาปนา ซึ่งในปี 2559 สอ.มช. ครบรอบ 40 ปี จึงได้นิมนต์พระมาทำบุญสืบชะตา (ช่วงเช้า) เพื่อเป็นสิริมงคล แก่ สอ.มช. รวมทั้ง อุทิศส่วนกุศลไปยังสมาชิก และเจ้าหน้าที่ที่ล่วงลับ ในวันที่ 29 เมษายน 2559 ณ สำนักงาน สหกรณ์ และในช่วงบ่าย ได้จัดประชุม สัมมนาวิชาการแก่สหกรณ์ออมทรัพย์อื่น เรื่อง “วางแผนการเงินเพื่อเกษียณอย่างเกษม” โดยมี ดร.สถิตย์ ลิ้มพงศ์พันธุ์ อดีตประธานกรรมการตลาดหลักทรัพย์ แห่งประเทศไทย เป็นวิทยากร ณ โรงแรมอิมพีเรียล แมปิง อำเภอมะนัง จังหวัดเชียงใหม่

## 1.8 การสรรหากรรมการดำเนินการ

ในปีบัญชี 2559 กรรมการดำเนินการ สอ.มช. ชุดที่ 42 จะครบวาระในวันที่ 8 กุมภาพันธ์ 2560 ซึ่งกรรมการบางท่านจะอยู่ต่อในชุดที่ 43 และมีบางท่านครบวาระแล้ว ซึ่งกรรมการที่ครบวาระและลาออก มีดังนี้

- (1) กรรมการที่มาจากการสรรหาของมหาวิทยาลัยเชียงใหม่ จำนวน 5 ท่าน ดังนี้
  - (1.1) กรรมการผู้แทนผู้บริหารมหาวิทยาลัย
    - (1.1.1) รองศาสตราจารย์ ดร.จิราวรรณ ฉายสุวรรณ  
รองอธิการบดีฝ่ายบริหารการเงินและทรัพย์สิน (1 วาระ)
    - (1.1.2) ศาสตราจารย์คลินิก นายแพทย์วัฒนา นาวาเจริญ  
คณบดีคณะแพทยศาสตร์ (1 วาระ)
    - (1.1.3) รองศาสตราจารย์ ดร.คมสัน สุริยะ  
ผู้อำนวยการสถาบันวิจัยสังคม (ได้ลาออกจากการเป็นกรรมการสหกรณ์  
ตั้งแต่วันที่ 25 มีนาคม 2559)
  - (1.2) กรรมการผู้ทรงคุณวุฒิ
    - (1.2.1) รองศาสตราจารย์ ทันตแพทย์ทะนง ฉัตรอุทัย  
สังกัดสมาชิกเดิม(ข้าราชการบำนาญคณะทันตแพทยศาสตร์  
ผู้ทรงคุณวุฒิด้านสหกรณ์ (2 วาระ)
    - (1.2.2) รองศาสตราจารย์สุวรรณา เลหาะวิสุทธิ  
สังกัดคณะบริหารธุรกิจ ผู้ทรงคุณวุฒิด้านบัญชี (1 วาระ)
- (2) กรรมการผู้แทนกลุ่มงาน จำนวน 3 ท่าน ดังนี้
  - (2.1) ผู้ช่วยศาสตราจารย์สมคิด สลัดยะนันท์ กรรมการผู้แทนกลุ่มงานที่ 1 (1 วาระ)
  - (2.2) นายประหยัด กาวิชัย กรรมการผู้แทนกลุ่มงานที่ 2 (1 วาระ)
  - (2.3) ดร.สมทบ พาจรทิศ กรรมการผู้แทนกลุ่มงานที่ 2 (2 วาระ)

การสรรหากรรมการดำเนินการ ประจำปี 2559 สอ.มช. ได้ขอความอนุเคราะห์ให้มหาวิทยาลัยเชียงใหม่ เสนอชื่อกรรมการผู้แทนผู้บริหารมหาวิทยาลัย และกรรมการผู้ทรงคุณวุฒิ เพื่อรับการเลือกตั้ง และร่วมเป็นกรรมการดำเนินการ สอ.มช. ชุดที่ 43 จำนวน 6 ท่าน ซึ่งมหาวิทยาลัยเชียงใหม่ ได้ให้การสนับสนุนเป็นอย่างดีมาโดยตลอด และส่งผู้ที่จะมาเป็นกรรมการ ดังนี้

## กรรมการผู้แทนผู้บริหารมหาวิทยาลัย

- 1) รองศาสตราจารย์ นายแพทย์อำนาจ อยู่สุข รักษาการแทนรองอธิการบดีฝ่ายพัฒนา  
คุณภาพ นักศึกษาและกิจการพิเศษ
- 2) รองศาสตราจารย์ ทันตแพทย์ ดร.สิทธิชัย วนจันทร์รักษ์  
คณบดีคณะทันตแพทยศาสตร์
- 3) รองศาสตราจารย์ธีรภัทร วรรณฤมล ปฏิบัติการแทนอธิการบดีในงานฝ่าย  
สื่อสารองค์กรและ นักศึกษาเก่าสัมพันธ์  
และคณบดีคณะการสื่อสารมวลชน
- 4) รองศาสตราจารย์ ดร.บุญเสริม ชีวะอิสระกุล อดีตคณบดีคณะเกษตรศาสตร์

## กรรมการผู้ทรงคุณวุฒิ

- 1) ผู้ช่วยศาสตราจารย์ชาติรี เรืองเดชณรงค์ สังกัดคณะนิติศาสตร์  
ผู้ทรงคุณวุฒิด้านสหกรณ์ (วาระที่ 1)
- 2) รองศาสตราจารย์สุวรรณา เลหาหะวิสุทธิ สังกัดคณะบริหารธุรกิจ  
ผู้ทรงคุณวุฒิด้านบัญชี (วาระที่ 2)

สำหรับกรรมการผู้แทนกลุ่มงาน หน่วยงานต่าง ๆ ในมหาวิทยาลัยเชียงใหม่ ได้ส่งผู้แทนมาร่วมเป็นคณะกรรมการสรรหา รวมจำนวน 31 คน โดย มีนายเกษม เรือนน้อย เป็นประธานกรรมการสรรหา และ นางกรุณา บุญญพันธ์ เป็นกรรมการและเลขานุการ ได้ดำเนินการสรรหากรรมการจากการออกเสียงของสมาชิกเดิม โดยทางไปรษณีย์, การสรรหาล่วงหน้า ระหว่างวันที่ 7-11 พฤศจิกายน 2559 และการสรรหาตามหน่วยงานที่สมาชิกสังกัด วันที่ 16 พฤศจิกายน 2559 ได้กรรมการผู้แทนกลุ่มงาน จำนวน 3 ท่าน เพื่อเสนอชื่อต่อที่ประชุมใหญ่สามัญประจำปี 2559 ดังมีรายชื่อต่อไปนี้

- 1) รองศาสตราจารย์ ดร.ธเนศ ศรีวิชัยลำพันธ์ ผู้แทนกลุ่มงานที่ 1 สังกัดคณะเศรษฐศาสตร์
- 2) นายเดชา พริงลำภู ผู้แทนกลุ่มงานที่ 2 สังกัดสมาชิกเดิม (สำนักงานมหาวิทยาลัย)
- 3) นายประหยัด กาวิชัย ผู้แทนกลุ่มงานที่ 2 สังกัดสมาชิกเดิม (คณะทันตแพทยศาสตร์)

### 1.9 การแสดงความขอบคุณเจ้าหน้าที่รับ – ส่ง หนังสือ

ในแต่ละปี สอ.มช. จะได้รับความร่วมมือ และช่วยเหลือจากเจ้าหน้าที่รับ-ส่งหนังสือของหน่วยงานต่าง ๆ ในมหาวิทยาลัยเชียงใหม่ ในการจัดส่งหนังสือ หรือข่าวสารประชาสัมพันธ์ของ สอ.มช. ไปยังสมาชิกในสังกัดต่าง ๆ ได้รับทราบโดยทั่วถึงกัน เพื่อเป็นการแสดงความขอบคุณในความร่วมมือด้วยดีตลอดมา สอ.มช. จึงได้มอบของที่ระลึกให้แก่เจ้าหน้าที่รับ - ส่ง หนังสือของหน่วยงานต่าง ๆ ในวันที่ 29 ธันวาคม 2559

## 2. งานสนับสนุนการบริหาร

### การบริหารความเสี่ยง

สอ.มช. ได้แต่งตั้งคณะกรรมการบริหารความเสี่ยง เมื่อวันที่ 26 กุมภาพันธ์ 2559 ตามประกาศที่ 11/2559 และแต่งตั้งกรรมการบริหารความเสี่ยงแทนบุคคลเดิมที่ลาออก ตามประกาศที่ 15/2559 เพื่อจัดทำแนวทาง กำหนดขอบเขตและทบทวนกระบวนการบริหารความเสี่ยงในการดำเนินต่าง ๆ ของสหกรณ์ และนำเสนอคณะกรรมการดำเนินการต่อไป

ในปี 2559 คณะกรรมการบริหารความเสี่ยงได้ดำเนินการทบทวนความเสี่ยงตามคู่มือบริหารความเสี่ยงของสอ.มช. ปี 2555 และปี 2556 ซึ่งแบ่งเป็น 9 ด้าน ได้แก่ ความเสี่ยงด้านกลยุทธ์ ความเสี่ยงด้านผลตอบแทน ความเสี่ยงด้านการลงทุน ความเสี่ยงด้านสภาพคล่อง ความเสี่ยงด้านชื่อเสียง ความเสี่ยงด้านสินเชื่อ ความเสี่ยงด้านการพอกเงิน ความเสี่ยงด้านปฏิบัติการ และ ความเสี่ยงด้านสารสนเทศ ซึ่งคณะกรรมการบริหารความเสี่ยงมีข้อเสนอแนะ เพื่อให้สอ.มช. ดำเนินการต่อไป ในปี 2560 ดังนี้

#### 1) การจัดทำแผนการบริหารความเสี่ยงปี 2560

1.1) จัดทำหลักเกณฑ์การประเมินความเสี่ยงและการควบคุมภายในสำหรับแต่ละด้าน

1.2) ประเมินระดับความเสี่ยงที่เหลืออยู่ในปัจจุบัน

1.3) กำหนดระดับความเสี่ยงที่ยอมรับได้

1.4) กำหนดกิจกรรมการจัดการความเสี่ยง/การควบคุมเพิ่มเติม

1.5) กำหนดเวลาเสร็จ

1.6) กำหนดผู้รับผิดชอบ

2) ใช้ระบบสารสนเทศเป็นเครื่องมือสนับสนุนการบริหารความเสี่ยงและการควบคุมภายใน เช่น การติดตามสัญญาณเตือนภัย

3) ควรมีการใช้บริการตรวจสอบภายในจากบริษัทภายนอก นอกจากการมีผู้ตรวจสอบกิจการที่มีอยู่แล้ว เพราะการตรวจสอบบางอย่างต้องอาศัยโปรแกรมการตรวจสอบ และทีมงาน

## ข. แผนงานธุรกิจ

### 1. งานธุรกิจ

#### 1.1 ทุนเรือนหุ้น

ณ วันที่ 31 ธันวาคม 2559 สมาชิกได้ออมเงินเป็นทุนเรือนหุ้น จำนวนทั้งสิ้น 273,142,949 หุ้น หรือมูลค่าเท่ากับ 2,731,429,490.00 บาท เพิ่มขึ้นสุทธิจากปี 2558 จำนวน 213,956,230.00 บาท หรือเพิ่มขึ้นร้อยละ 8.50 หรือเฉลี่ยเดือนละ 17,829,685.83 บาท

#### 1.2 เงินรับฝาก

##### (1) จำนวนบัญชีและเงินรับฝาก

ในปี 2559 มีบัญชีเงินฝาก จำนวน 18,283 บัญชี เป็นเงิน 3,977,563,149.01 บาท ดังมีรายละเอียดดังนี้

ประเภทเงินฝาก	ปี 2558		ปี 2559	
	จำนวน (บัญชี)	จำนวนเงิน (บาท)	จำนวน (บัญชี)	จำนวนเงิน (บาท)
ออมทรัพย์	10,389	230,896,089.54	10,715	243,256,195.66
ออมทรัพย์เพื่อการศึกษาบุตร	191	383,114.46		
ออมทรัพย์พิเศษ	4,929	1,752,207,339.03	5,196	2,394,803,383.76
ประจำ 3,6,12 เดือน	294	1,244,369,469.32	555	904,173,508.68
สะสมทรัพย์	1,546	142,128,200.00	1,601	142,649,700.00
ประจำ 14 เดือน	1,068	1,437,585,962.62	-	-
ประจำ 36 เดือน	1	135,000,000.00	215	290,380,360.91
ประจำมั่นคง 48 เดือน	109	167,480,908.89	1	2,300,000.00
รวม	18,527	5,110,051,083.86	18,283	3,977,563,149.01

## (2) อัตราดอกเบี้ยเงินฝาก

ในปี 2559 ภาวะอัตราดอกเบี้ยในตลาดการเงินลดลง สอ.มช. จึงได้ปรับลดอัตราดอกเบี้ยเงินฝาก เพื่อให้เหมาะสมกับสถานการณ์ในปัจจุบัน ดังนี้

### อัตราดอกเบี้ยเงินฝากประเภทต่างๆ ในปี 2558 และ 2559

ประเภทเงินฝาก	วงเงินฝาก	ปี 2558 15 ธ.ค.	30 กันยายน 2559
ออมทรัพย์	ไม่เกิน 1 แสนบาท	1.15-1.30	1.00 (ทุกวงเงิน)
	ตั้งแต่ 1 แสนบาท แต่ไม่เกิน 1 ล้านบาท	1.20	
	ตั้งแต่ 1 ล้านบาทขึ้นไป	1.30	
ออมทรัพย์พิเศษ	ไม่เกิน 1 ล้านบาท	2.00	1.85
	ตั้งแต่ 1 ล้านบาท แต่ไม่เกิน 3 ล้านบาท	2.05	1.90
	ตั้งแต่ 3 ล้านบาท แต่ไม่เกิน 5 ล้านบาท	2.10	1.95
	ตั้งแต่ 5 ล้านบาทขึ้นไป	2.15	2.00
ประจำ	ไม่เกิน 5 แสนบาท	2.00	2.00
	ตั้งแต่ 5 แสนบาท แต่ไม่เกิน 1 ล้านบาท	2.10	2.10
	ตั้งแต่ 1 ล้านบาทขึ้นไป	2.20	2.20
ประจำ 6 เดือน	ไม่เกิน 5 แสนบาท	2.10	2.10
	ตั้งแต่ 5 แสนบาท แต่ไม่เกิน 1 ล้านบาท	2.20	2.20
	ตั้งแต่ 1 ล้านบาทขึ้นไป	2.30	2.30
ประจำ 12 เดือน	ไม่เกิน 5 แสนบาท	2.60	2.60
	ตั้งแต่ 5 แสนบาท แต่ไม่เกิน 1 ล้านบาท	2.70	2.70
	ตั้งแต่ 1 ล้านบาทขึ้นไป	2.80	2.80
สะสมทรัพย์	ไม่เกินเดือนละ 25,000.00 บาท	3.80	3.80

### 1.3 การให้บริการเงินกู้แก่สมาชิก

#### (1) จำนวนเงินกู้

ในปี 2559 สมาชิกมาใช้บริการด้านสินเชื่อประเภทต่างๆ จำนวน 8,435 สัญญา เป็นเงินจำนวน 1,639,751,600.00 บาท ดังรายละเอียดประเภทต่างๆ แสดงในตาราง ดังนี้

#### การให้บริการสินเชื่อประเภทต่าง ๆ แก่สมาชิก ระหว่างปี 2558 และปี 2559

ประเภทเงินกู้	ปี 2558		ปี 2559	
	จำนวน (สัญญา)	จำนวนเงิน (บาท)	จำนวน (สัญญา)	จำนวนเงิน (บาท)
<b>เพื่อเหตุฉุกเฉิน</b>	4,562	106,939,200.00	5,204	133,838,500.00
<b>สามัญ</b>				
- สามัญทั่วไป	3,175	1,308,360,487.39	2,991	1,225,543,600.00
- การศึกษาบุตรของสมาชิก	15	686,060.00	11	815,900.00
- อุปกรณ์การสื่อสาร/ทัศนศึกษา เครื่องใช้ในครัวเรือน	15	923,310.00	8	223,400.00
- ใช้อสังหาริมทรัพย์/เงินฝากค้ำประกัน	87	39,395,500.00	40	17,108,500.00
<b>พิเศษ</b>				
- การเคหะสงเคราะห์	17	23,063,000.00	6	9,892,000.00
- การเคหะสงเคราะห์โครงการพิเศษ	95	220,512,200.00	79	149,816,700.00
- ส่งเสริมฐานะความมั่นคง	100	115,883,000.00	96	102,513,000.00
รวม	8,066	1,815,762,757.39	8,435	1,639,751,600.00



## (2) อัตราดอกเบี้ยเงินกู้

ปี 2559 สอ.มช.มิได้ปรับเพิ่มอัตราดอกเบี้ยเงินกู้ ยังคงอัตราเดิม ดังนี้

ประเภทเงินกู้	อัตราดอกเบี้ย/ต่อปี
เพื่อเหตุฉุกเฉิน	6.40
<b>สามัญ</b>	
- สามัญทั่วไป	6.40
- การศึกษาบุตรของสมาชิก	4.40
- อุปกรณ์การสื่อสาร/ทัศนศึกษา	6.40
- เครื่องใช้ในครัวเรือน	6.40
- ใช้ซื้อสิ่งหาริมทรัพย์ค้ำประกัน	5.90
- ใช้เงินรับฝากค้ำประกัน	4.75
- ใช้ทุนเรือนหุ้นค้ำประกัน	6.00
<b>พิเศษ</b>	
- เงินกู้โครงการพิเศษ (อัตราดอกเบี้ยคงที่ 3 ปี)	5.25
- การเคหะสงเคราะห์ / ส่งเสริมฐานะความมั่นคง	
กรณีใช้ซื้อสิ่งหาริมทรัพย์ค้ำประกัน	6.00
กรณีใช้เงินรับฝากค้ำประกัน	4.75
กรณีใช้ทุนเรือนหุ้นค้ำประกัน	6.00

### 1.4 การให้บริการเงินกู้แก่สหกรณ์ออมทรัพย์อื่น

#### (1) จำนวนเงินให้สหกรณ์ออมทรัพย์อื่นกู้

การบริหารการเงินของสหกรณ์ คณะกรรมการดำเนินการจะนำเงินไปฝากหรือลงทุนตามกรอบกฎหมายของสหกรณ์กำหนดให้กระทำได้นั้น ในปี 2559 สอ.มช. มีสภาพคล่องคงเหลือ หลังจากให้สมาชิกกู้ยืมแล้ว ได้นำไปให้สหกรณ์อื่นกู้ เพื่อให้มีรายได้เพิ่มมากขึ้น โดยการให้สหกรณ์อื่นกู้ สอ.มช.แบ่งเป็นเงินกู้ระยะต่างๆ ดังนี้

- 1) เงินกู้ระยะสั้น ผ่อนชำระไม่เกิน 12 เดือน วงเงินกู้ไม่เกิน 50 ล้านบาท
- 2) เงินกู้ระยะปานกลาง ผ่อนชำระไม่เกิน 36 เดือน วงเงินกู้ไม่เกิน 50 ล้านบาท
- 3) เงินกู้ระยะยาว ผ่อนชำระไม่เกิน 100 เดือน วงเงินกู้ไม่เกิน 100 ล้านบาท

ณ วันที่ 31 ธันวาคม 2559 สอ.มช. มียอดเงินให้สหกรณ์ออมทรัพย์อื่นกู้คงเหลือจำนวน 1,755,401,838.70 บาท สอ.มช. ได้รับผลตอบแทนจากการให้สหกรณ์ออมทรัพย์อื่นกู้ในปี 2559 เป็นจำนวนเงินทั้งสิ้น 108,947,624.61 บาท การให้สหกรณ์ออมทรัพย์อื่นกู้มีรายละเอียดดังแสดงไว้ในตาราง

ยอดเงินให้สหกรณ์อื่นกึ่งเปรียบเทียบระหว่างปี 2558 - ปี 2559 ดังนี้

เงินให้สหกรณ์อื่นกึ่งระยะสั้น

ภาค	ปี 2558		ปี 2559	
	จำนวน (สหกรณ์)	จำนวนเงิน (บาท)	จำนวน (สหกรณ์)	จำนวนเงิน (บาท)
ภาคเหนือ	4	44,589,105.75	5	111,543,246.85
ภาคตะวันออกเฉียงเหนือ	3	31,887,992.00	2	49,994,000.00
ภาคกลาง	3	27,368,406.25	1	124,999,999.95
รวม	10	103,845,504.00	8	286,537,246.80

เงินให้สหกรณ์อื่นกึ่งระยะปานกลาง

ภาค	ปี 2558		ปี 2559	
	จำนวน (สหกรณ์)	จำนวนเงิน (บาท)	จำนวน (สหกรณ์)	จำนวนเงิน (บาท)
ภาคเหนือ	12	405,130,775.00	5	207,934,378.50
ภาคตะวันออกเฉียงเหนือ	9	328,798,487.75	6	208,408,968.50
ภาคกลาง	2	63,807,080.50	1	36,711,923.25
ภาคใต้	2	88,104,208.75	0	0
รวม	25	885,840,552.00	12	453,055,270.25

เงินให้สหกรณ์อื่นกึ่งระยะยาว

ภาค	ปี 2558		ปี 2559	
	จำนวน (สหกรณ์)	จำนวนเงิน (บาท)	จำนวน (สหกรณ์)	จำนวนเงิน (บาท)
ภาคเหนือ	14	569,415,235.00	8	325,844,309.75
ภาคตะวันออกเฉียงเหนือ	18	766,904,514.08	16	581,962,438.00
ภาคกลาง	2	46,504,540.50	1	41,441,883.25
ภาคใต้	2	85,535,960.75	2	66,560,695.85
รวม	36	1,468,360,250.33	27	1,015,809,326.85

## (2) อัตราดอกเบี้ยเงินให้สหกรณ์อื่นกู้

ปี 2559 สอ.มช.ได้ปรับอัตราดอกเบี้ยเงินให้สหกรณ์อื่นกู้ ดังนี้

ประเภทเงินกู้	ปี 2558 15 มีค.	ปี 2559					
		14 มีค.	15 พค.	28 กค.	30 สค.	29 พย.	31 ธค.
ระยะสั้น (12 เดือน)	4.25	4.75	4.25	4.25	4.00	4.00	4.00
ระยะปานกลาง(ทุกวงเงิน)	4.45	4.45	4.45	4.45	4.45	4.25	4.25
ระยะยาว (ทุกวงเงิน)	5.00	4.85	4.85	4.85	4.85	4.75	4.65

## 2. กำไรสุทธิและการคืนประโยชน์สู่สมาชิก

### 2.1 รายได้ของสหกรณ์

การดำเนินกิจการของ สอ.มช. มีรายได้จากการให้สมาชิกกู้ ให้สหกรณ์ออมทรัพย์อื่นกู้ยืม และการนำเงินไปฝากหรือลงทุนในสถาบันการเงินอื่นๆ ตามพระราชบัญญัติสหกรณ์ พ.ศ.2542 ในปี 2559 สอ.มช.มีรายได้จากแหล่งต่างๆ รวมเป็นเงิน 401,329,381.32 บาท ดังมีรายละเอียดดังนี้

#### (1) รายได้จากการทำธุรกรรมของสมาชิก

ประเภทรายได้	จำนวนเงิน (บาท)	คิดเป็นร้อยละ
รายได้จากดอกเบี้ยเงินกู้ยืม	194,748,712.12	48.52
รายได้จากค่าธรรมเนียมแรกเข้าสมาชิก	83,600.00	0.02
รายได้จากการประเมินหลักทรัพย์	147,700.00	0.04
รายได้จากค่าธรรมเนียมถอนเงินฝากออมทรัพย์พิเศษ	65,965.50	0.02
รายได้เบ็ดเตล็ด/อื่นๆ	293,748.03	0.07
รวม	195,339,725.70	48.67

#### (2) รายได้จากการทำธุรกรรมที่ไม่ได้มาจากสมาชิก

ประเภทรายได้	จำนวนเงิน (บาท)	คิดเป็นร้อยละ
รายได้จากดอกเบี้ยเงินกู้/นำเงินไปฝากสหกรณ์อื่น	185,213,907.31	46.15
รายได้จากดอกเบี้ยเงินฝากธนาคาร	5,400,494.18	1.35
รายได้จากผลตอบแทนจากการลงทุน	15,375,254.13	3.83
รวม	205,989,655.62	51.33

จากยอดรายได้ดังกล่าว ในปี 2559 สอ.มช. มียอดรายได้เพิ่มขึ้น จากปี 2558 จำนวน 16,454,248.09 บาท หรือเพิ่มขึ้นร้อยละ 4.37

## 2.2 ค่าใช้จ่ายของสหกรณ์

ในปี 2559 สอ.มช. มีค่าใช้จ่ายทั้งสิ้น 168,248,917.43 บาท คิดเป็นร้อยละ 41.92 ของรายได้ ซึ่งแบ่งเป็นค่าใช้จ่ายดอกเบี้ยจ่าย และค่าใช้จ่ายในการบริการ ดังนี้

ค่าใช้จ่าย	จำนวนเงิน (บาท)	คิดเป็นร้อยละ ของค่าใช้จ่ายทั้งหมด
ดอกเบี้ยจ่าย	124,788,744.75	74.17
การบริหาร	43,460,172.68	25.83

จากยอดค่าใช้จ่ายดังกล่าว ในปี 2559 สอ.มช. มีค่าใช้จ่ายลดลง จากปี 2558 จำนวน 5,230,580.44 บาท หรือลดลง ร้อยละ 3.02

## 2.3 กำไรสุทธิ

ณ วันที่ 31 ธันวาคม 2559 สอ.มช. มีกำไรสุทธิ จำนวน 233,080,463.89 บาท คิดเป็นร้อยละ 58.08 ของรายได้ ซึ่งเพิ่มขึ้นจากปี 2558 จำนวน 21,684,828.53 บาท หรือคิดเป็นร้อยละ 10.26

## 2.4 การจำแนกประโยชน์จากกำไรสุทธิ

### (1) กลับคืนสู่สมาชิกโดยตรง

ณ วันที่ 31 ธันวาคม 2559 สอ.มช. มีกำไรสุทธิ จำนวน 233,080,483.89 บาท จ่ายเป็นเงินปันผลและเงินเฉลี่ยคืนสู่สมาชิกโดยตรง จำนวน 175,000,000.00 บาท คิดเป็นร้อยละ 75.08 ของกำไรสุทธิ ดังนี้

ผลตอบแทน	จำนวนเงิน (บาท)
เงินปันผล (5.80%)	151,500,000.00
เงินเฉลี่ยคืน (12.00%)	23,500,000.00

## (2) จัดเป็นประโยชน์และสวัสดิการแก่สมาชิก

จากกำไรสุทธิดังกล่าวข้างต้น สอ.มช. ได้นำมาจัดสรรเป็นสวัสดิการต่างๆ ให้แก่สมาชิก โดยทางอ้อมจำนวน 52,320,503.26 บาท คิดเป็นร้อยละ 22.45 ของกำไรสุทธิดังนี้

จัดสรรเป็น	จำนวนเงิน (บาท)
ทุนสำรอง	47,320,503.26
ทุนรักษาระดับเงินปันผล	500,000.00
ทุนส่งเสริมการศึกษา	1,500,000.00
ทุนสาธารณประโยชน์	1,000,000.00
กองทุนรวมใจช่วยเหลือสมาชิก	1,000,000.00
ทุนสวัสดิการสมาชิก	500,000.00
ทุนจัดตั้งสำนักงานสหกรณ์	500,000.00

## 3. งานประชาสัมพันธ์

### การผลิตสื่อสิ่งพิมพ์เพื่อการประชาสัมพันธ์

ระหว่างปี 2559 สอ.มช. ได้จัดทำสื่อสิ่งพิมพ์เพื่อการประชาสัมพันธ์แก่สมาชิกและบุคคลที่สนใจ ให้ทราบถึงความเคลื่อนไหว ตลอดจนกิจกรรม ผลการดำเนินงานของ สอ.มช. เป็นระยะๆ ดังนี้

(1) ปี 2559 สอ.มช. จัดทำวารสารข่าวสาร เป็นรายเดือนต่อเนื่องกันทุกเดือนรวมจำนวน 12 ฉบับ โดยสหกรณ์จัดส่งข่าวสารถึงสมาชิก เพื่อติดตามผลการดำเนินงาน กิจกรรม และข่าวประชาสัมพันธ์อื่นๆ ของสหกรณ์

(2) ประชาสัมพันธ์ข่าวสารผ่านสื่อสังคมออนไลน์ (Facebook Fan page) เพื่อประชาสัมพันธ์ ข้อมูลข่าวสาร โครงการ กิจกรรม ต่างๆ ให้สมาชิกทราบ

(3) สอ.มช. ได้จัดทำแผ่นพับ ใบปลิว และขอความร่วมมือไปยังหน่วยงานต่างๆ เพื่อช่วย ประชาสัมพันธ์ข่าวสารของสหกรณ์อีกทางหนึ่ง ซึ่งก็ได้รับความร่วมมือจากหน่วยงานในมหาวิทยาลัย เชียงใหม่ เป็นอย่างดี

#### 4. การให้ความร่วมมือกระบวนการสหกรณ์และหน่วยงานเอกชน

ในปี 2559 สอ.มช. ได้มีส่วนร่วมในกระบวนการสหกรณ์ และหน่วยงานต่างๆ ดังนี้

##### 4.1 ชุมนุมสหกรณ์ออมทรัพย์แห่งประเทศไทย

รศ.ทพ.ทะนง ฉัตรอุทัย ประธานกรรมการ ผศ.ปฐม ปฐมธนพงศ์ รองประธานกรรมการ นายสุรชาติ สุวรรณ กรรมการและเลขานุการ นางภัทรา กิตติปภัสสร หัวหน้างานธุรการ และ นางสาวยุบล ฟองรัตน์ หัวหน้างานคอมพิวเตอร์ เข้าร่วมประชุมใหญ่สามัญประจำปี 2559 ของชุมนุมสหกรณ์ออมทรัพย์แห่งประเทศไทย ในวันที่ 6 มิถุนายน 2559 ณ ห้องรอยัล จูบิลี บอลรูม อาคารชาเลนเจอร์ ศูนย์แสดงสินค้าและการประชุมอิมแพ็คเมืองทองธานี จังหวัดนนทบุรี

##### 4.2 สันนิบาตสหกรณ์แห่งประเทศไทย

ผศ.ปฐม ปฐมธนพงศ์ รองประธานกรรมการ เข้าร่วมประชุมใหญ่สามัญประจำปี 2559 ของ สันนิบาตสหกรณ์แห่งประเทศไทย ในวันที่ 17 ธันวาคม 2559 ณ ศูนย์ประชุมรพีธานีแจ่มจรัส สันนิบาตสหกรณ์แห่งประเทศไทย กรุงเทพมหานคร

##### 4.3 ชมรมเครือข่ายสหกรณ์ออมทรัพย์

1) รศ.ทพ.ทะนง ฉัตรอุทัย ประธานกรรมการ นายวัชรินทร์ ไชยวุฒิ กรรมการ นางสุรัชินี ชัยชนะ รองผู้จัดการ นางสาวยุบล ฟองรัตน์ หัวหน้างานคอมพิวเตอร์ นางรมิตา อินทรปรีชา เจ้าหน้าที่การเงิน นางสาวยอดขวัญ ปวงคำ เจ้าหน้าที่ธุรการ และ นางสาวนนทลี ศรีสว่าง เจ้าหน้าที่ธุรการ เข้าร่วมงานกิจกรรมวันสหกรณ์แห่งชาติ ร่วมวางพวงมาลาสักการะ “พระราชวรวงศ์เธอกรมหมื่นพิทยาลงกรณ์” ในวันที่ 26 กุมภาพันธ์ 2559 ณ อาคารคณะเศรษฐศาสตร์ มหาวิทยาลัยแม่โจ้

2) สอ.มช. ส่งเงินค่าบำรุงรายปีชมรมสหกรณ์ออมทรัพย์ภาคเหนือ 17 จังหวัด ประจำปี 2559 ตามสัดส่วนจำนวนสมาชิก สอ.มช.มีสมาชิกจำนวน 5,001 คนขึ้นไป จ่ายค่าบำรุง 3,000.00 บาท (สามพันบาทถ้วน)

#### 4.4 การต้อนรับผู้มาเยี่ยมชมกิจการ

- (1) คณะกรรมการดำเนินการ และเจ้าหน้าที่ จากสหกรณ์ออมทรัพย์ครูกรมสามัญจังหวัดเลย จำกัด จำนวน 7 คน ในวันที่ 25 มีนาคม 2559
- (2) อาจารย์ นักศึกษาและเจ้าหน้าที่ จากสาขาวิชาเศรษฐศาสตร์สหกรณ์(ภาคพิเศษ) ภาควิชาสหกรณ์ คณะเศรษฐศาสตร์ มหาวิทยาลัยเกษตรศาสตร์ จำนวน 23 คน ในวันที่ 1 กันยายน 2559
- (3) คณะกรรมการดำเนินการ และเจ้าหน้าที่ จากสหกรณ์ออมทรัพย์มหาวิทยาลัยศิลปากร จำกัด จำนวน 7 คน ในวันที่ 11 ตุลาคม 2559
- (4) คณะกรรมการ ผู้ตรวจสอบกิจการ ที่ปรึกษา และเจ้าหน้าที่ จากสหกรณ์ออมทรัพย์ครูสตูล จำกัด จำนวน 39 คน ในวันที่ 5 พฤศจิกายน 2559
- (5) คณะกรรมการดำเนินการ และเจ้าหน้าที่ จากสหกรณ์ออมทรัพย์สาธารณสุขมหาสารคาม จำกัด จำนวน 3 คน ในวันที่ 11 พฤศจิกายน 2559
- (6) คณะกรรมการ และเจ้าหน้าที่ จากสหกรณ์ออมทรัพย์พนักงานธนาคารแห่งประเทศไทย จำกัด จำนวน 8 คน ในวันที่ 11 พฤศจิกายน 2559

#### 4.5 สอ.มช.ได้ให้ความร่วมมือกับบริษัทเอกชน และหน่วยงานอื่น เพื่ออำนวยความสะดวกแก่สมาชิก

- (1) สอ.มช.ได้อนุญาตให้บริษัทส่งเสริมประกันภัย จำกัด และบริษัทไทยศรีนครประกันภัย จำกัด เข้ามาใช้พื้นที่ในการให้บริการทำประกันชีวิต และประกันภัยทรัพย์สินแก่สมาชิกและครอบครัว ณ สำนักงาน สอ.มช. เป็นประจำ
- (2) ให้ความร่วมมือกับโครงการหมู่บ้านต่าง ๆ เพื่อประชาสัมพันธ์ โปรโมชันพิเศษของหมู่บ้าน สำหรับสมาชิกที่สนใจซื้อบ้านที่อยู่อาศัย ในข่าวสารประจำเดือนของสหกรณ์ เช่น โครงการเดอะโคเวเวอร์ โครงการหมู่บ้านชฎยล โครงการหมู่บ้านธาราศิริ เป็นต้น
- (3) สนับสนุนการประชาสัมพันธ์ข่าว การจัดกิจกรรมของหน่วยงานมหาวิทยาลัย พร้อมข่าวสารประจำเดือนของสหกรณ์ เพื่อให้สมาชิกทราบ เช่น รายการ “สวนดอกร้อยดวงใจเพื่อผู้ป่วยสูงวัย” เนื่องในวันมหิดล ประจำปี 2559 การจัดงาน Medical Book Day ของห้องสมุดคณะแพทยศาสตร์

## ค. แผนงานการศึกษาและอบรม

สหกรณ์ออมทรัพย์มหาวิทยาลัยเชียงใหม่ จำกัด เป็นองค์กรที่มุ่งเน้นคุณภาพชีวิตของสมาชิก และชุมชน ดำเนินงานอย่างมีมาตรฐานโดยยึดหลักธรรมาภิบาล และเป็นองค์กรแห่งการเรียนรู้ ตามแนวเศรษฐกิจพอเพียง ในปี 2559 สอ.มช. ได้จัดโครงการและจัดกิจกรรมหลักๆ เพื่อสอดคล้อง ยุทธศาสตร์ ดังนี้

### 1. โครงการมอบทุนการศึกษาแก่สมาชิกและบุตรของสมาชิก

สอ.มช.ได้มอบเงินสนับสนุนด้านการศึกษาแก่สมาชิกและบุตรของสมาชิก โดยการโอนเข้าบัญชี เงินฝากออมทรัพย์ของสมาชิกที่มีอยู่ในสหกรณ์ รวมจำนวน 1,415 ทุน เป็นเงิน 1,415,000.00 บาท (หนึ่งล้านสี่แสนหนึ่งหมื่นห้าพันบาทถ้วน) ซึ่งจัดสรรจำนวนทุนและจำนวนเงินให้แก่สมาชิก และบุตรสมาชิก ดังนี้

ประเภทมอบทุนการศึกษาแก่สมาชิกและบุตรของสมาชิก	จำนวนผู้ขอทุน	จำนวนผู้ที่ไม่ผ่านเงื่อนไข	จำนวนผู้ผ่านเงื่อนไข	จำนวนทุนที่จ่ายจริง
1. ประเภททุนสำหรับสมาชิก (ทุกระดับชั้น)	73	2	71	71
2. ประเภททุนสำหรับบุตรของสมาชิก	1,380	34	1,346	1,344
- ระดับอนุบาล	143	14	129	129
- ระดับชั้นประถมศึกษาปีที่ 1-3	206	7	199	199
- ระดับชั้นประถมศึกษาปีที่ 4-6	226	4	222	221
- ระดับชั้นมัธยมศึกษาปีที่ 1-3	223	4	219	218
- ระดับชั้นมัธยมศึกษาปีที่ 4-6	199	5	194	194
- ระดับปวช.	37	-	37	37
- ระดับ ปวส.	30	-	30	30
- ระดับปริญญาตรี	316	-	316	316
รวมทั้งสิ้น	1,453	36	1,417	1,415



## 2. โครงการปฏิบัติธรรมเจริญสติเฉลิมพระเกียรติ “บวชนกขัมมจารีณี”

เพื่อถวายเป็นพระราชกุศล เนื่องในโอกาสที่สมเด็จพระนางเจ้าสิริกิติ์ พระบรมราชินีนาถ ทรงมีพระชนม์มายุครบ 84 พรรษา (12 สิงหาคมราชินี) มหาวิทยาลัยเชียงใหม่ โดยคณะกรรมการดำเนินงานด้านส่งเสริมศาสนา ได้จัดโครงการบวชนกขัมมจารีณี ในวันที่ 12-15 สิงหาคม 2559 ณ สถานปฏิบัติธรรมนานาชาติมหาวิทยาลัยจุฬาลงกรณ์ราชวิทยาลัย วิทยาลัยเขตเชียงใหม่ บ้านศรีวังธาร ตำบลป่าไผ่ อำเภอสันทราย จังหวัดเชียงใหม่ ในครั้งนี้ สอ.มช. ได้ร่วมเป็นเจ้าภาพ และสนับสนุนงบประมาณจำนวน 50,000.00 บาท (ห้าหมื่นบาทถ้วน) มีสมาชิกสหกรณ์เข้าร่วมโครงการ โดยไม่เสียค่าใช้จ่ายทั้งสิ้นจำนวน 50 คน

## 3. โครงการให้ความรู้และพัฒนาคุณภาพชีวิตแก่สมาชิกและครอบครัว

### 3.1 โครงการดูแลสุขภาพช่องปากด้วยการขูดหินปูน

สอ.มช. ได้เล็งเห็นถึงความสำคัญในการดูแลสุขภาพช่องปาก สำหรับสมาชิกที่มีปัญหาสุขภาพช่องปาก จึงได้จัดให้มีโครงการดูแลสุขภาพช่องปากด้วยการขูดหินปูนสำหรับสมาชิก ร่วมกับโรงพยาบาลทันตกรรม คณะทันตแพทยศาสตร์ มหาวิทยาลัยเชียงใหม่ ในวันที่ 5 พฤศจิกายน 2559 ณ โรงพยาบาลทันตกรรม คณะทันตแพทยศาสตร์ มหาวิทยาลัยเชียงใหม่ มีสมาชิกผู้เข้าร่วมโครงการจำนวน 66 คน ค่าใช้จ่ายในการดำเนินโครงการ จำนวน 49,500.00 บาท (สี่หมื่นเก้าพันห้าร้อยบาทถ้วน)

### 3.2 โครงการนวดกดจุดแผนจีนเพื่อสุขภาพ

การเรียนรู้การกดจุดให้ถูกจุด จะสามารถเพิ่มประสิทธิภาพของระบบต่าง ๆ ภายในร่างกายให้อวัยวะทุกส่วนทำงานเข้ากันได้อย่างสมบูรณ์และไม่สะสมติดขัดหรือเสื่อมสภาพไป สอ.มช. ร่วมกับหน่วยจัดอบรมและประชุมวิชาการ งานบริการวิชาการและวิเทศสัมพันธ์ คณะแพทยศาสตร์ มหาวิทยาลัยเชียงใหม่ จัดโครงการ “นวดกดจุดแผนจีนเพื่อสุขภาพ” เพื่อให้สมาชิกได้ทราบจุดลมปราณตามบริเวณต่างๆ ในร่างกาย และเพื่อให้สมาชิกรู้พื้นฐานวิธีการกดจุดเพื่อบำบัดโรค หรือรักษาอาการด้วยตนเอง และรักษาให้แก่บุคคลรอบข้าง ในวันที่ 27 พฤศจิกายน 2559 ณ ศูนย์การแพทย์แผนไทยและการแพทย์ผสมผสาน คณะแพทยศาสตร์ มช. มีสมาชิกผู้เข้าร่วมโครงการ จำนวน 34 คน ค่าใช้จ่ายในการดำเนินโครงการ จำนวน 41,000.00 บาท (สี่หมื่นหนึ่งพันบาทถ้วน)

### 3.3 โครงการสมาชิกสัมพันธ์

สอ.มช. ได้จัดโครงการสมาชิกสัมพันธ์ต่อเนื่องกันมาหลายปี โดยมีวัตถุประสงค์เพื่อให้สมาชิกเข้าใจ บทบาท สิทธิ และหน้าที่ของตนเองในการเป็นสมาชิกสหกรณ์ ตลอดจนเพื่อสร้างความสัมพันธ์อันดีระหว่างสมาชิกและสหกรณ์ สำหรับปีนี้จัดขึ้นเมื่อวันที่ 20-22 พฤษภาคม 2559 ณ โรงแรมเอเชียชะอำ จังหวัดเพชรบุรี มีผู้เข้าร่วมโครงการ จำนวน 92 คน มีค่าใช้จ่ายในการดำเนินโครงการ จำนวน 334,505.45 บาท (สามแสนสามหมื่นสี่พันห้าร้อยห้าบาทสี่สิบบห้าสตางค์)

### 3.4 โครงการพบปะสมาชิกและให้ความรู้แก่สมาชิกด้านวางแผนการเงิน หัวข้อ “วางแผนการเงินวันนี้ ชีวิตดีในวันหน้า”

สอ.มช. ได้จัดโครงการพบปะสมาชิกเพื่อให้สมาชิกมีความรู้ความเข้าใจในการบริหารการเงินส่วนบุคคล เพื่อให้สมาชิกวางแผนการใช้จ่ายให้สัมพันธ์กับเงินได้รายเดือนที่เพิ่มขึ้นทุกปี ทางด้านการเงิน และเพื่อให้สมาชิกมีความรู้ความเข้าใจในการวางแผนทางการเงินที่ดี เพื่อแลกเปลี่ยนความคิดเห็นระหว่างสมาชิก รวมทั้งสร้างความสัมพันธ์ระหว่างสหกรณ์กับสมาชิก โดยจัดขึ้นเมื่อวันที่ 8 ธันวาคม 2559 ณ ภัตตาคารเจ็ยทั้งเฮง สาขาฟ้าฮ่าม อำเภอเมือง จังหวัดเชียงใหม่ โดยมี ผศ.สุชิน ปลีหะจินดา อาจารย์จากภาควิชาสหกรณ์ คณะเศรษฐศาสตร์ มหาวิทยาลัยเกษตรศาสตร์ เป็นวิทยากร มีผู้เข้าร่วมโครงการ จำนวน 86 คน มีค่าใช้จ่ายในการดำเนินโครงการ จำนวน 50,063.00 บาท (ห้าหมื่นหกสิบบสามบาทถ้วน)

### 3.5 โครงการ สอ.มช. พบปะเจ้าหน้าที่การเงิน

เพื่อสร้างความเข้าใจเกี่ยวกับ กฎ ระเบียบด้านการเงิน ทั้งของมหาวิทยาลัยฯ และ สอ.มช. และเพื่อสร้างความเข้าใจในการดำเนินการจัดเก็บให้เป็นไปในทิศทางเดียวกัน อีกทั้งเป็นการสร้างความสัมพันธ์อันดีระหว่างเจ้าหน้าที่การเงินคณะและฝ่ายจัดการของ สอ.มช. ตลอดจนได้รับทราบถึงปัญหาและอุปสรรคในการดำเนินการจัดเก็บอันจะนำไปสู่การพัฒนาต่อไป

สอ.มช. ได้เล็งเห็นถึงความสำคัญ จึงได้จัดโครงการพบปะเจ้าหน้าที่การเงินคณะ/สำนัก/สถาบัน ที่สังกัดในมหาวิทยาลัยเชียงใหม่ขึ้น ในระหว่างวันที่ 20-22 พฤษภาคม 2559 ณ โรงแรมเอเชียชะอำ จังหวัดเพชรบุรี มีผู้เข้าร่วมโครงการ จำนวน 27 คน มีค่าใช้จ่ายในการดำเนินโครงการ จำนวน 150,577.21 บาท (หนึ่งแสนห้าหมื่นห้าร้อยเจ็ดสิบบเจ็ดบาทยี่สิบบเจ็ดสตางค์)

#### 4. โครงการเสริมสร้างความรู้ และพัฒนาคุณภาพชีวิตแก่บุตรสมาชิก

เพื่อเสริมสร้างคุณภาพชีวิต และพัฒนาทักษะด้านต่างๆของบุตร สอ.มช.จึงได้ดำเนินการจัดโครงการ กิจกรรม ต่างๆเพื่อบุตรสมาชิก ดังนี้

##### 4.1 โครงการส่งเสริมด้านศิลปะ หลักสูตร ศิลปะสำหรับเด็กภาคฤดูร้อน ประจำปี 2559

ศิลปะช่วยในการพัฒนาทักษะ สติปัญญา และเสริมสร้างความคิดสร้างสรรค์ให้แก่เด็ก รวมทั้งได้ใช้เวลาว่างในช่วงปิดภาคเรียนให้เป็นประโยชน์ สอ.มช.จึงจัดโครงการส่งเสริมด้านศิลปะให้แก่บุตรของสมาชิกที่มีอายุระหว่าง 5-12 ปี โดยเข้ารับการอบรมหลักสูตรศิลปะสำหรับเด็กภาคฤดูร้อน ประจำปี 2559 กับคณะวิจิตรศิลป์ มหาวิทยาลัยเชียงใหม่ ในระหว่างวันที่ 14-25 มีนาคม 2559 ณ หอนิทรรศการศิลปวัฒนธรรม มหาวิทยาลัยเชียงใหม่ มีบุตรของสมาชิกเข้าร่วมโครงการจำนวน 50 คน มีค่าใช้จ่ายในการดำเนินโครงการ จำนวน 75,000.00 บาท (เจ็ดหมื่นห้าพันบาทถ้วน)

##### 4.2 โครงการค่ายภาษาอังกฤษ

สอ.มช. ได้เล็งเห็นความสำคัญ และต้องการส่งเสริมทักษะด้านภาษาอังกฤษให้แก่บุตรของสมาชิกให้ได้ใช้ประโยชน์จากการเรียนในห้องมาใช้ในการชีวิตประจำวัน จึงได้กำหนดจัดโครงการค่ายภาษาอังกฤษ ร่วมกับสถาบันภาษา “CMU English Camp for Kids 2016” เพื่อส่งเสริมประสบการณ์ผ่านกิจกรรม ให้เด็กๆ ได้ฝึกทักษะการสื่อสารภาษาอังกฤษ ผ่านกิจกรรมต่างๆ ที่ได้ประโยชน์พร้อมไปกับความสนุกสนาน เป็นการใช้เวลาว่างในช่วงปิดภาคเรียนให้เกิดประโยชน์สูงสุด ทำให้ผู้ที่เข้ารับการอบรมได้ทำกิจกรรมภาษาอังกฤษแบบบูรณาการที่สนุกสนาน ให้แก่บุตรของสมาชิกที่มีอายุระหว่าง 5-12 ปี ในการทำกิจกรรมฝึกอบรมภาษาอังกฤษ โดยแบ่งการจัดกิจกรรมตามระดับอายุ คือช่วงอายุ 5 – 8 ปี และ 9 – 12 ปี ระหว่างวันที่ 21-25 มีนาคม 2559 ณ สถาบันภาษา มีบุตรสมาชิกเข้าร่วมโครงการทั้งหมด 41 คน มีค่าใช้จ่ายในการดำเนินโครงการจำนวน 41,000.00 บาท (สี่หมื่นหนึ่งพันบาทถ้วน)

#### 5. การพัฒนาและให้การศึกษอบรมแก่กรรมการและเจ้าหน้าที่

##### 5.1 โครงการที่ สอ.มช.จัดขึ้นเอง

(1) โครงการสัมมนากรรมการและเจ้าหน้าที่ เรื่อง “การบริหารความเสี่ยงและการควบคุมภายในของสหกรณ์ออมทรัพย์” ในวันที่ 23 เมษายน 2559 ณ โรงแรมอิมพีเรียลแม่ปิง จังหวัดเชียงใหม่ โดยมี ผู้ช่วยศาสตราจารย์ ดร.กชพร ศิริโคคาภิจ รองอธิการบดีฝ่ายบริหาร มหาวิทยาลัยแม่โจ้ เป็นวิทยากร

(2) โครงการสัมมนาเจ้าหน้าที่ หลักสูตร “เทคนิคการคิดอย่างเป็นระบบเพื่อสร้างสรรค์ผลงาน” ระหว่างวันที่ 1 – 2 ตุลาคม 2559 ณ เดอะภาวนา รีสอร์ท อ.แม่ริม จ.เชียงใหม่ โดยมี ศาสตราจารย์ ดร.ชูชัย สมितिไกร ภาควิชาจิตวิทยา คณะมนุษยศาสตร์ มหาวิทยาลัยเชียงใหม่ เป็นวิทยากร

### (3) โครงการเยี่ยมชมสหกรณ์ออมทรัพย์อื่น

คณะกรรมการดำเนินการ โดยประธานกรรมการ กรรมการ และฝ่ายจัดการส่วนหนึ่ง ได้เดินทางไปพบปะเยี่ยมชมสหกรณ์ออมทรัพย์อื่น โดยมีวัตถุประสงค์ในการแลกเปลี่ยนความคิดเห็นเกี่ยวกับการบริหารงานสหกรณ์ ตลอดจนเพื่อสร้างความสัมพันธ์อันดีระหว่างสหกรณ์ด้วยกัน ในปี 2559 สอ.มช. ได้เข้าเยี่ยมชมกิจการสหกรณ์ออมทรัพย์ดังนี้

(3.1) เยี่ยมชมกิจการ Kota Mas Koperasi Telekom Malaysia Berhad ประเทศมาเลเซีย ระหว่างวันที่ 6-9 พฤษภาคม 2559

(3.2) เยี่ยมชมกิจการสหกรณ์ออมทรัพย์ในจังหวัดมหาสารคาม จังหวัดร้อยเอ็ด จังหวัดกาฬสินธุ์ และจังหวัดขอนแก่น รวม 6 สหกรณ์ ดังนี้

- สหกรณ์ออมทรัพย์ครุมหาสารคาม จำกัด
- สหกรณ์ออมทรัพย์สาธารณสุขมหาสารคาม จำกัด
- สหกรณ์ออมทรัพย์ครุร้อยเอ็ด จำกัด
- สหกรณ์ออมทรัพย์สาธารณสุขร้อยเอ็ด จำกัด
- สหกรณ์ออมทรัพย์สาธารณสุขกาฬสินธุ์ จำกัด
- สหกรณ์ออมทรัพย์ครุขอนแก่น จำกัด

## 6. โครงการที่องค์กรอื่นจัด

ปี 2559 สอ.มช. ได้ให้ความร่วมมือแก่กระบวนการสหกรณ์โดยสนับสนุนให้กรรมการ และเจ้าหน้าที่ ได้มีโอกาสเรียนรู้สิ่งใหม่ เพื่อเพิ่มทักษะและประสบการณ์ เพื่อนำมาปรับใช้กับงานสหกรณ์ได้ โดยส่งเข้าร่วมประชุมหรืออบรมดังนี้

### (1) ชุมชุมสหกรณ์ออมทรัพย์แห่งประเทศไทย จำกัด

(1.1) เข้าร่วมอบรม หลักสูตร “คณะกรรมการอำนวยการ” ในวันที่ 13-15 มกราคม 2559 ณ โรงแรมพรพิงค์ทาวเวอร์ อำเภอเมือง จังหวัดเชียงใหม่ โดยมี นายสุรชาติ สุวรรณกรรมการและเลขานุการ และ ดร.สมทบ พาจรทิศ กรรมการ เข้าร่วมอบรม

(1.2) เข้าร่วมสัมมนา เรื่อง “ก้าวทันมาตรฐานการบัญชีสหกรณ์และภาษีที่เกี่ยวข้องกับสหกรณ์ออมทรัพย์” ในวันที่ 3-4 มีนาคม 2559 ณ โรงแรมริชมอนด์ อำเภอเมือง จังหวัดนนทบุรี โดยมีนายจรงค์ศักดิ์ โชติบาง เข้าร่วมสัมมนา

(1.3) เข้าร่วมรับฟังโครงการจัดหาโปรแกรมสหกรณ์เพื่อสหกรณ์สมาชิก ในวันที่ 3 มิถุนายน 2559 ณ โรงแรมริชมอนด์ อำเภอเมือง จังหวัดนนทบุรี โดยมี รศ.ทพ.ทะนง ฉัตรอุทัย ประธานกรรมการ ผศ.ปฐม ปฐมธนพงศ์ รองประธานกรรมการ นายสุรชาติ สุวรรณ กรรมการ และเลขานุการ นางภัทรา กิตติปภัสสร หัวหน้างานธุรการ และ นางสาวยุบล ฟองรัตน์ หัวหน้างานคอมพิวเตอร์ เข้าร่วมรับฟัง

(1.4) เข้าร่วมอบรม หลักสูตร “ผู้บริหารสหกรณ์ออมทรัพย์ระดับสูง” รุ่นที่ 5 ระหว่างวันที่ 13 กรกฎาคม – 7 ตุลาคม 2559 (รวม 4 ครั้ง) ณ โรงแรมริชมอนด์ อำเภอเมือง จังหวัดนนทบุรี โดยมี ผศ.ปฐม ปฐมธนพงศ์ เข้าร่วมอบรม

(1.5) เข้าร่วมอบรม หลักสูตร “รู้จัก การทำบัญชีสหกรณ์ออมทรัพย์” ในวันที่ 22-23 กันยายน 2559 ณ โรงแรมริชมอนด์ อำเภอเมือง จังหวัดนนทบุรี โดยมี นางปริยานุช กันมะโน รองผู้จัดการ และ นางสาวรุจิรา รุ่งวิสัย เจ้าหน้าที่บัญชี เข้าร่วมอบรม

(1.6) เข้าร่วมสัมมนา และทัศนศึกษาขอบคุณผู้ลงทุนใน ชสอ. ในวันที่ 31 ตุลาคม – 5 พฤศจิกายน 2559 ณ ประเทศญี่ปุ่น โดยมี รศ.ทพ.ทะนง ฉัตรอุทัย ประธานกรรมการ ผศ.ปฐม ปฐมธนพงศ์ รองประธานกรรมการ นายพงศ์พันธ์ รัตนะ นายวัชรินทร์ ไชยวุฒิ กรรมการ นางภัทรา กิตติปภัสสร หัวหน้างานธุรการ และ นางกรทิพย์ โนจา หัวหน้างานการเงิน เข้าร่วมสัมมนาและทัศนศึกษา

(1.7) เข้าร่วมโครงการสัมมนา ชสอ. พบสหกรณ์ออมทรัพย์ภาคเหนือ ในวันที่ 11 ธันวาคม 2559 ณ โรงแรมเวียงอินทร์ อำเภอเมือง จังหวัดเชียงราย โดยมี ผศ.ปฐม ปฐมธนพงศ์ รองประธานกรรมการ เข้าร่วมสัมมนา

## (2) สันนิบาตสหกรณ์แห่งประเทศไทย

(2.1) เข้าร่วมมอบโล่เกียรตินิยม 100 นักสหกรณ์ดีเด่นในโอกาส 100 ปีสหกรณ์ไทย ในวันที่ 24-25 กุมภาพันธ์ 2559 ณ ศูนย์การประชุมรพีชนิแฉ่มจรัส (น.ม.ส.) สันนิบาตสหกรณ์ฯ โดย รศ.ทพ.ทะนง ฉัตรอุทัย ประธานกรรมการได้รับเลือกเป็น 100 นักสหกรณ์ดีเด่น โดยมี นางบุษบา ใจจันทร์ ผู้ช่วยผู้จัดการ และ นางสาวนทลี ศรีสว่าง เจ้าหน้าที่ธุรการประชาสัมพันธ์ เข้าร่วมงานด้วย

(2.2) เข้ารับการฝึกอบรมหลักสูตร “การปรับโครงสร้างหนี้” รุ่นที่ 1 ในวันที่ 7 เมษายน 2559 ณ โรงแรมอมรรักษ์ อำเภอเมือง จังหวัดแพร่ โดยมี นายจรงค์ศักดิ์ โชติบาง ผู้จัดการ และ นางสาวดวงกมล ธิยานันต์ นิติกร เข้ารับการอบรม

(2.3) เข้าร่วมการฝึกอบรมหลักสูตร “เทคนิคการติดตามหนี้ และการเขียนคำร้องฟ้องบังคับคดี” รุ่นที่ 2 ในวันที่ 23-24 มิถุนายน 2559 ณ ศูนย์การประชุมรีเจนท์แจ่มจรัส (น.ม.ส.) สันนิบาตสหกรณ์แห่งประเทศไทย โดยมี นางสาวดวงกมล อียานันต์ นิตกร เข้าร่วมการอบรม

(2.4) เข้าร่วมการฝึกอบรมหลักสูตร “การพัฒนาทักษะการปฏิบัติงานของเจ้าหน้าที่การเงิน สหกรณ์แบบมีอาชีพ” ในวันที่ 21-22 กรกฎาคม 2559 ณ ศูนย์การประชุมรีเจนท์แจ่มจรัส (น.ม.ส.) สันนิบาตสหกรณ์ กรุงเทพมหานคร โดยมี นางสาวสิริภา บุญสวัสดิ์ และ นายประจวบ แก้วหลวง เจ้าหน้าที่การเงิน เข้าร่วมการอบรม

(2.5) เข้าร่วมการฝึกอบรมหลักสูตร “เทคนิคการการจัดทำงบประมาณและการบริหารงบประมาณ” ในวันที่ 15-16 สิงหาคม 2559 ณ โรงแรมธาริน อำเภอเมือง จังหวัดเชียงใหม่ โดยมี นางเพ็ญญา จอมจันทร์ หัวหน้างานบัญชี เข้าร่วมการอบรม

(2.6) เข้าร่วมสัมมนาเพื่อรับฟังความคิดเห็นเกี่ยวกับการปฏิรูประบบบริหารจัดการและกำกับดูแลสหกรณ์ออมทรัพย์และสหกรณ์เครดิตยูเนียน ในวันที่ 28 สิงหาคม 2559 ณ โรงแรมรามาคาร์เด็นท์ กรุงเทพมหานคร โดยมี รศ.ทพ.ทะนง ฉัตรอุทัย ประธานกรรมการ นายสุรชาติ สุวรรณ กรรมการและเลขานุการ นางสุรัชณี ชัยชนะ รองผู้จัดการ และนางปรียานุช กันมะโน รองผู้จัดการ เข้าร่วมสัมมนา

### (3) ชมรมสหกรณ์ออมทรัพย์ภาคเหนือ

(3.1) เข้าร่วมประชุมใหญ่ประจำปี 2558 และสัมมนาวิชาการ ชมรมสหกรณ์ออมทรัพย์ภาคเหนือ ในวันที่ 9-10 เมษายน 2559 ณ โรงแรมสีหราช อำเภอเมือง จังหวัดอุดรธานี โดยมี รศ.ทพ.ทะนง ฉัตรอุทัย ประธานกรรมการ นายสุรชาติ สุวรรณ กรรมการและเลขานุการ นายวัชรินทร์ ไชยวุฒิ กรรมการ นายจรงค์ศักดิ์ โชติบาง ผู้จัดการ นางกรทิพย์ โนจา หัวหน้างานการเงิน นางสาวยุบล พองรัตน์ หัวหน้างานคอมพิวเตอร์ นางสาวรุจิรา รุ่งวิสัย เจ้าหน้าที่บัญชี และ นายสมเพชร หินวงศ์ ลูกจ้างประจำ เข้าร่วมประชุมสัมมนา

(3.2) เข้าร่วมสัมมนาหลักสูตร “การทำงานสู่สัมฤทธิ์ผลของบุคลากรในสหกรณ์ออมทรัพย์” ในวันที่ 11-13 พฤศจิกายน 2559 ณ โรงแรมอิมพีเรียล ภูเก็ต รีสอร์ท อำเภอเขาค้อ จังหวัดเพชรบูรณ์ โดยมี นายจรงค์ศักดิ์ โชติบาง ผู้จัดการ นางบุษบา ใจจันทร์ ผู้ช่วยผู้จัดการ นางเพ็ญญา จอมจันทร์ หัวหน้างานบัญชี นางสาวญาดา สนธิคุณ เจ้าหน้าที่สินเชื่อ และ นางสาวดวงกมล อียานันต์ เข้าร่วมสัมมนา

#### (4) กรมส่งเสริมสหกรณ์ และสำนักงานสหกรณ์จังหวัดเชียงใหม่

(4.1) เข้าร่วมประชุมรับฟังความคิดเห็นแนวทางการปรับเปลี่ยนโครงสร้างกรมส่งเสริมสหกรณ์ ในวันที่ 30 มีนาคม 2559 ณ สำนักพัฒนาและถ่ายทอดเทคโนโลยีการสหกรณ์ กรุงเทพมหานคร โดยมี ผศ.ปฐม ปฐมธนพงศ์ รองประธานกรรมการ เข้าร่วมประชุม

(4.2) เข้าร่วมสัมมนา “โครงการสานพลังประชารัฐ” ในวันที่ 1 สิงหาคม 2559 ณ ห้องประชุมสหกรณ์ออมทรัพย์ครูเชียงใหม่ จำกัด โดยมี นางภัทรา กิตติภักดิ์สรร หัวหน้างานธุรการ และ นางสาวนนทลี ศรีสว่าง เจ้าหน้าที่ธุรการประชาสัมพันธ์ เข้าร่วมสัมมนา

(4.3) เข้าร่วมสัมมนาโครงการ “พัฒนาสหกรณ์ออมทรัพย์เป็นองค์กรวางแผนทางการเงินของสมาชิก” ในวันที่ 24-26 สิงหาคม 2559 ณ โรงแรมตรัง กรุงเทพมหานคร โดยมี นายจรุงศักดิ์ โชติบ่าง ผู้จัดการ เข้าร่วมโครงการ

(4.4) ร่วมจัดนิทรรศการงาน “7 มิถุนายน วันกิจกรรมสหกรณ์นักเรียน ปี 2559” ในวันที่ 7 มิถุนายน 2559 ณ โรงเรียนนวมินทราชูทิศพายัพ จ.เชียงใหม่ โดยมี นายสุรชาติ สุวรรณกรรมการและเลขานุการ นายจรุงศักดิ์ โชติบ่าง ผู้จัดการ นางวันเพ็ญ เชียงหนุ่น เจ้าหน้าที่บัญชี นางสาวยอดขวัญ ปวงคำ เจ้าหน้าที่ธุรการ และ นางสาวนนทลี ศรีสว่าง เจ้าหน้าที่ธุรการประชาสัมพันธ์ เข้าร่วมจัดนิทรรศการ

(4.5) เข้าร่วมประชุมเชิงปฏิบัติการ “การปฏิบัติตามกฎหมายว่าด้วยการป้องกันและปราบปรามการฟอกเงิน” ในวันที่ 21 ตุลาคม 2559 ณ ศูนย์สินค้าเกษตรภาคเหนือ อำเภอเมือง จังหวัดเชียงใหม่ โดยมี นางกรทิพย์ โนจา หัวหน้างานการเงิน และ นางสาวดวงกมล ธิยานันต์ นิตินกร เข้าร่วมประชุม

(4.6) เข้าร่วมประชุมชี้แจงแนวทางการส่งเสริมสหกรณ์ ปี 2560 จังหวัดเชียงใหม่ ในวันที่ 8 ธันวาคม 2559 ณ โรงแรมรัตนโกสินทร์ อำเภอเมือง จังหวัดเชียงใหม่ โดยมี นายจรุงศักดิ์ โชติบ่าง ผู้จัดการ เข้าร่วมประชุม

#### (5) หน่วยงานอื่นๆ

(5.1) เข้าร่วมอบรม เรื่อง “ศิลปะการพูด การเป็นพิธีกร และการจัดพิธีการ” จัดโดย ชมรมอนุรักษ์สืบสานวัฒนธรรมและภาษาแห่งประเทศไทย ในวันที่ 14 กุมภาพันธ์ 2559 ณ โรงแรมเชียงใหม่แกรนด์วิว อำเภอเมือง จังหวัดเชียงใหม่ โดยมี นางสาวธัญยาภรณ์ ดิษกร เจ้าหน้าที่คอมพิวเตอร์ เข้าร่วมอบรม

(5.2) เข้าร่วมฟังปาฐกถาพิเศษ เรื่อง “องค์กรคุณธรรม” โดย ศาสตราจารย์เกียรติคุณ นายแพทย์เกษม วัฒนชัย ซึ่งจัดโดย มูลนิธิชาเทียม ในสมเด็จพระศรีนครินทราบรมราชชนนี ในวันที่ 19 กุมภาพันธ์ 2559 ณ ห้องประชุมอาคารเทพรัตนราชสุดา สถาบันพัฒนาการเด็กราชชนรินทร์ โดยมี รศ.ทพ.ทะนง ฉัตรอุทัย ประธานกรรมการ นายสุรชาติ สุวรรณ กรรมการและเลขานุการ นายจรงค์ศักดิ์ โชติบาง ผู้จัดการ นางสุรัชณี ชัยชนะ รองผู้จัดการ และ นางภัทรา กิตติภักดิ์ หัวหน้างานธุรการ เข้าร่วมรับฟัง

(5.3) เข้าร่วมอบรมโครงการ “ผู้บริหารของสหกรณ์ยุคใหม่ รุ่นที่ 3” จัดโดย กรมส่งเสริมสหกรณ์ ในวันที่ 10-13 พฤษภาคม 2559 ณ ห้องประชุมธนาคารแห่งประเทศไทย โดยมี ศ.คลินิก นพ.วัฒนา นาวาเจริญ รองประธานกรรมการ และ นายจรงค์ศักดิ์ โชติบาง ผู้จัดการ เข้าร่วมอบรม

(5.4) เข้าร่วมสัมมนา เรื่อง “จัดทัพการลงทุน (Asset Allocation) ของสหกรณ์ออมทรัพย์” จัดโดย สหกรณ์ออมทรัพย์ครูแพร่ จำกัด ในวันที่ 11 มิถุนายน 2559 ณ ห้องประชุม สหกรณ์ออมทรัพย์ครูแพร่ จำกัด โดยมี นางสุรัชณี ชัยชนะ รองผู้จัดการ นางบุษบา ใจจันทร์ ผู้ช่วยผู้จัดการ นางเพ็ญญา จอมจันทร์ หัวหน้างานบัญชี นางรมิดา อินทรปรีชา เจ้าหน้าที่การเงิน และ นางสาวยอดขวัญ ปวงคำ เจ้าหน้าที่ธุรการ เข้าร่วมสัมมนา

(5.5) เข้าร่วมงานวันสถาปนา 48 ปี มศว. จัดโดย สหกรณ์ออมทรัพย์มหาวิทยาลัย ศรีนครินทรวิโรฒ จำกัด ในวันที่ 25 มิถุนายน 2559 ณ โรงแรมเจ้าพระยา ปาร์ค กรุงเทพมหานคร โดยมี รศ.ทพ.ทะนง ฉัตรอุทัย ประธานกรรมการ เข้าร่วมงาน

(5.6) เข้าร่วมสัมมนาและประชุมใหญ่ ชมรมผู้จัดการ จัดโดย ชมรมผู้จัดการแห่งประเทศไทย ในวันที่ 19-21 สิงหาคม 2559 ณ โรงแรมทรี ซิกตี้ไฟว์ เมืองพัทยา จังหวัดชลบุรี โดยมี นายจรงค์ศักดิ์ โชติบาง ผู้จัดการ เข้าร่วมสัมมนา

(5.7) เข้าร่วมอบรมหลักสูตร “ก้าวสู่การเป็นสุดยอดพิธีกรและนักพูดอย่างมืออาชีพ” จัดโดย สำนักบริการวิชาการ มหาวิทยาลัยเชียงใหม่ ในวันที่ 25-26 สิงหาคม 2559 ณ โรงแรมเชียงใหม่แกรนด์วิว โดยมี นางสาวนนทลี ศรีสว่าง เจ้าหน้าที่ธุรการประชาสัมพันธ์ เข้าร่วมอบรม

(5.8) เข้าร่วมสัมมนาทางวิชาการสาขาเศรษฐศาสตร์สหกรณ์ เรื่อง “การพัฒนาสหกรณ์ไทยให้มีผลการดำเนินงานดีเด่น” จัดโดย ภาควิชาสหกรณ์ คณะเศรษฐศาสตร์ มหาวิทยาลัยเกษตรศาสตร์ ในวันที่ 26 สิงหาคม 2559 ณ ห้องประชุมสุธรรม อารีกุล อาคารสารนิเทศ 50 ปี มหาวิทยาลัยเกษตรศาสตร์ โดยมี รศ.ทพ.ทะนง ฉัตรอุทัย ประธานกรรมการ เข้าร่วมสัมมนา



(5.9) เข้าร่วมเสวนาวิชาการ เรื่อง “เดินเครื่องยุทธศาสตร์สู่การปฏิรูปสหกรณ์ไทยในศตวรรษที่สอง” จัดโดยสถาบันวิชาการด้านสหกรณ์ มหาวิทยาลัยเกษตรศาสตร์ ในวันที่ 16 กันยายน 2559 ณ ห้องประชุมสุธรรม อารีกุล อาคารสารนิเทศ 50 ปี มหาวิทยาลัยเกษตรศาสตร์ โดยมี รศ.ทพ.ทะนง ฉัตรอุทัย ประธานกรรมการ นางบุษบา ใจจันทร์ ผู้ช่วยผู้จัดการ และ นางกรทิพย์ โนจา หัวหน้างานการเงิน เข้าร่วมเสวนา

(5.10) เข้าร่วมสัมมนาวิชาการประจำปี 2559 จัดโดย สหกรณ์ออมทรัพย์จุฬาลงกรณ์มหาวิทยาลัย จำกัด ในวันที่ 16-18 กันยายน 2559 ณ โรงแรมมิราเคิลแกรนด์ กรุงเทพมหานคร โดยมี ผศ.ปฐม ปฐมธนพงศ์ รองประธานกรรมการ เข้าร่วมสัมมนา

(5.11) เข้าร่วมสัมมนาไตรภาคีวิชาการ ประจำปี 2559 เรื่อง “ภาวะเศรษฐกิจและทิศทางการอัตราดอกเบี้ยปี 2560” จัดโดยสหกรณ์ออมทรัพย์จุฬาลงกรณ์มหาวิทยาลัย จำกัด, สหกรณ์ออมทรัพย์พนักงานธนาคารแห่งประเทศไทย จำกัด และ สหกรณ์ออมทรัพย์มหาวิทยาลัยธรรมศาสตร์ จำกัด ในวันที่ 11-13 พฤศจิกายน 2559 ณ โรงแรมฮอติเคย์ อินน์ อำเภอเมือง จังหวัดเชียงใหม่ โดยมี รศ.ทพ.ทะนง ฉัตรอุทัย ประธานกรรมการ ผศ.ปฐม ปฐมธนพงศ์ รองประธานกรรมการ นางสุรัชนี ชัยชนะ รองผู้จัดการ และ นางปรียานุช กันมะโน รองผู้จัดการ เข้าร่วมสัมมนา

(5.12) เข้าร่วมโครงการเสวนาในหัวข้อ “สหกรณ์ออมทรัพย์จะไปสังกัดกระทรวงไหน/ เหลือหัวหน้าแลหลังเศรษฐกิจและการเมืองไทย” จัดโดย สหกรณ์ออมทรัพย์พนักงานการบินไทย จำกัด ระหว่างวันที่ 17-18 ธันวาคม 2559 ณ อวานี ไฮเทล คอนเวนชั่น เซ็นเตอร์ อำเภอเมือง จังหวัดขอนแก่น โดยมี รศ.ทพ.ทะนง ฉัตรอุทัย ประธานกรรมการ นางสุรัชนี ชัยชนะ รองผู้จัดการ และ นางบุษบา ใจจันทร์ ผู้ช่วยผู้จัดการ เข้าร่วมเสวนา

## ง. แผนงานสวัสดิการและสังคม

### 1. การจัดสวัสดิการสำหรับสมาชิกและครอบครัว

#### 1.1 เงินช่วยเหลือการศพ

เงินช่วยเหลือการศพเป็นเงินช่วยเหลือในด้านการทำศพ กรณีสมาชิกเสียชีวิต สหกรณ์จะจ่ายโดยคำนวณจากอายุการเป็นสมาชิกคูณด้วย 1,500.00 บาท ในปี 2559 ได้จ่ายเงินช่วยเหลือการศพสมาชิก เพื่อบรรเทาความเดือนร้อนให้แก่ทายาทของสมาชิก หรือผู้จัดการศพของผู้เสียชีวิตจำนวน 36 ราย รวมเป็นเงิน 1,621,500.00 บาท

#### 1.2 กองทุนรวมใจช่วยเหลือสมาชิก

สอ.มช. ได้จัดสรรกำไรสุทธิประจำปี 2558 จำนวน 1,000,000.00 บาท และตั้งงบประมาณรายจ่ายประจำปี 2559 จำนวน 13,000,000.00 บาท เพื่อสมทบเข้ากองทุนรวมใจช่วยเหลือสมาชิก ในระหว่างปี 2559 กองทุนรวมใจฯ มีสมาชิกเข้าใหม่ จำนวน 719 ราย ลาออก 377 ราย เสียชีวิต 33 ราย คงเหลือสมาชิก 10,909 ราย กองทุนฯ รวมใจฯ มีการจ่ายเงินตามระเบียบฯ ดังนี้

(1) จ่ายให้ผู้รับผลประโยชน์ กรณีสมาชิกเสียชีวิต จำนวน 33 ราย เป็นเงิน 2,341,000.00 บาท

(2) จ่ายให้สมาชิก กรณีทุพพลภาพ จำนวน 1 ราย เป็นเงิน 4,000.00 บาท

(3) จ่ายให้สมาชิกที่อายุครบ 61 ปี ขึ้นไป และเป็นสมาชิกกองทุนรวมใจฯ มาแล้ว 8 ปี จำนวน 2,394 ราย เป็นเงิน 9,982,000.00 บาท

รวมในปี 2559 สอ.มช. จ่ายเงินกองทุนรวมใจฯ รวมเป็นเงิน 12,327,000.00 บาท ณ วันที่ 31 ธันวาคม 2559 กองทุนรวมใจฯ มีเงินคงเหลือยกไป จำนวน 83,672,114.57 บาท

#### 1.3 เงินบำเหน็จสมาชิกสหกรณ์

ในปี 2559 สอ.มช. จ่ายเงินบำเหน็จให้แก่สมาชิกตามระเบียบว่าด้วยการจ่ายเงินบำเหน็จสมาชิกจำนวนทั้งสิ้น 251 ราย เป็นเงิน 2,196,600.00 บาท ซึ่งจะจ่ายให้แก่สมาชิกที่มีอายุครบ 60 ปีบริบูรณ์ โดยคำนวณจากจำนวนปีการเป็นสมาชิกคูณด้วยสามร้อยบาท

#### 1.4 กองทุน 40 ปี สมาชิกผู้สูงอายุ

ในปี 2559 สอ.มช. ครบรอบ 40 ปี จึงได้จัดตั้ง กองทุน 40 ปี สมาชิกผู้สูงอายุ เพื่อช่วยเหลือสมาชิกผู้สูงอายุที่รับเงินกองทุนรวมใจช่วยเหลือสมาชิกครบหนึ่งแสนบาท เมื่อมีอายุครบ 83 ปี บริบูรณ์และยังมีชีวิตอยู่ จะได้รับเงินจากกองทุน 40 ปี ปีละไม่เกิน 6,000.00 บาท ตลอดชีพ ซึ่งในปี 2559 สอ.มช. ได้จัดสรรงบประมาณรายจ่ายเพื่อสะสมเข้ากองทุน 40 ปี จำนวน 500,000.00 บาท

## 2. โครงการมูทิตาจิตสมาชิกผู้เกษียณอายุราชการ

สอ.มช. ตระหนักและเห็นความสำคัญของสมาชิกที่เกษียณอายุราชการ ดังนั้นเพื่อแสดงมูทิตาจิตและให้สมาชิกได้รับทราบถึงสวัสดิการต่างๆ ของ สอ.มช. หลังจากเกษียณอายุราชการ ตลอดจนให้ความรู้เรื่อง “การดูแลตนเองหลังเกษียณ” จึงได้จัดโครงการมูทิตาจิตสมาชิกผู้เกษียณอายุราชการขึ้น เมื่อวันที่ 6 - 9 ตุลาคม 2559 ณ โรงแรมเอเชียชะอำ อำเภอลำลูกเกด จังหวัดเพชรบุรี มีผู้เข้าร่วมโครงการ จำนวน 81 คน มีค่าใช้จ่ายในการดำเนินโครงการ จำนวน 358,750.80 บาท (สามแสนห้าหมื่นแปดพันเจ็ดร้อยห้าสิบบาทแปดสิบบสตางค์)

## 3. โครงการบริจาคเงินสนับสนุนหน่วยงานที่ให้การช่วยเหลือผู้ด้อยโอกาส

ในโอกาสครบรอบวันคล้ายวันสถาปนา สอ.มช. ครบรอบ 40 ปี เมื่อวันที่ 27 เมษายน 2559 สอ.มช. ได้มอบเงินช่วยเหลือมูลนิธิ และสถานสงเคราะห์ที่ให้การช่วยเหลือผู้ด้อยโอกาสในจังหวัดเชียงใหม่ จำนวน 10 แห่งๆ ละ 10,000.00 บาท เป็นเงินทั้งสิ้นจำนวน 100,000.00 บาท ดังนี้

- 3.1 มูลนิธิขาเทียมในสมเด็จพระศรีนครินทราบรมราชชนนี
- 3.2 สถานสงเคราะห์เด็กบ้านเวียงพิงค์
- 3.3 สถานสงเคราะห์เด็กกำพร้าบ้านกึ่งแก้ววิบูลย์สันติ
- 3.4 สถานสงเคราะห์คนชราบ้านธรรมปกรณ์เชียงใหม่
- 3.5 โรงเรียนโสตศึกษาอนุสารสุนทร
- 3.6 โรงเรียนสอนคนตาบอดภาคเหนือ
- 3.7 โรงเรียนกาวิละอนุกุล
- 3.8 สถานสงเคราะห์เด็กชายบ้านเชียงใหม่
- 3.9 โรงเรียนศรีสังวาลย์เชียงใหม่
- 3.10 มูลนิธิบ้านนกขมิ้น

## 4. โครงการรินน้ำใจสู่ชนบท

จากปี 2557 สอ.มช. ได้ร่วมสนับสนุนงบประมาณให้โรงเรียนตำรวจตระเวนชายแดนบ้านใหม่พัฒนาสันติ ตำบลแม่ณาจร อำเภอลำลูกเกด จังหวัดเชียงใหม่ เพื่อใช้ปรับปรุง ต่อเติม โรงอาหารของโรงเรียนจำนวน 50,000.00 บาท (ห้าหมื่นบาทถ้วน) และ เพื่อให้การพัฒนากระบวนการศึกษาเป็นไปอย่างต่อเนื่อง ในปี 2558 สอ.มช. ได้มอบเงินสนับสนุน สร้างห้องเก็บวัสดุทางการเกษตร ขนาด 3X3 เมตร จำนวน 1 หลัง จำนวน 50,000.00 บาท (ห้าหมื่นบาทถ้วน) และในปี 2559 สอ.มช. ได้มอบเงินให้แก่โรงเรียนจำนวน 100,000.00 บาท เพื่อซ่อมแซมโรงอาหารต่อไป โดยประธานกรรมการ กรรมการ และฝ่ายจัดการ ได้เดินทางไปมอบเงิน เมื่อวันที่ 25 มกราคม 2560

5. การจ่ายสวัสดิการแก่สมาชิก บุตรสมาชิก และนักศึกษามหาวิทยาลัยเชียงใหม่  
สรุปได้ดังแสดงตาราง ดังนี้

สวัสดิการสมาชิก	จำนวน(คน)	จำนวนเงิน (บาท)
หุ้นวันคล้ายวันเกิด	10,824	1,082,400.00
สมาชิกอุปสมบท	20	20,000.00
สมาชิกเข้าร่วมพิธีฮัจญ์	-	-
สมาชิกสมรส	68	68,000.00
สมาชิกมีบุตร	88	88,000.00
สมาชิกเป็นโสด (เมื่ออายุครบ 60 ปี)	25	74,500.00
ให้ทุนการศึกษาสมาชิก และบุตรสมาชิก	1,415	1,415,000.00
จ่ายเงินบำเหน็จสมาชิก	251	2,196,600.00
ช่วยเหลือสมาชิกประสบภัย	4	28,000.00
จ่ายเงินกองทุนรวมใจช่วยเหลือสมาชิก		
- รับเงินกรณีสมาชิกอายุครบ 61 ปีขึ้นไป	2,394	9,982,000.00
- รับเงินกรณีสมาชิกทุพพลภาพ	1	4,000.00
- รับเงินกรณีสมาชิกเสียชีวิต	33	2,341,000.00
เงินช่วยเหลือการศพสมาชิก	36	1,621,500.00
รวม	15,159	18,921,000.00

6. การสนับสนุนมหาวิทยาลัยเชียงใหม่และหน่วยงานในสังกัดดำเนินกิจการต่างๆ

- |  |                |
|--|----------------|
| (1) สนับสนุนกิจการของมหาวิทยาลัยเชียงใหม่                              | 200,000.00 บาท |
| (2) สนับสนุนการจัดงานพิธีพระราชพิธีถวายบังคม ครั้ครั้งที่ 50           | 10,000.00 บาท  |
| (3) สนับสนุนการแข่งขันกอล์ฟการกุศล คณะแพทยศาสตร์                       | 10,000.00 บาท  |
| (4) สนับสนุนงานทักษิณานุประทาน ครั้ครั้งที่ 14                         | 10,000.00 บาท  |
| (5) สนับสนุนบัตรคอนเสิร์ต สมทบทุนมูลนิธิโรงพยาบาลสวนดอก                | 10,000.00 บาท  |
| (6) สนับสนุนรายการ”สวนดอกร้อยดวงใจเพื่อผู้ป่วยสูงวัย” เนื่องในวันมหิดล | 50,000.00 บาท  |
| (7) สนับสนุนกิจกรรม งาน โครงการต่าง ๆ จำนวน 9 แห่ง                     | 18,480.00 บาท  |
| (8) ร่วมทำนุบำรุงพุทธศาสนา จำนวน 12 แห่ง                               | 25,080.00 บาท  |
| (9) สนับสนุนกิจกรรม ด้านกีฬาและสุขภาพ จำนวน 9 แห่ง                     | 28,950.00 บาท  |
| (10) สนับสนุนกิจกรรม เพื่อเด็กและเยาวชน จำนวน 2 แห่ง                   | 4,000.00 บาท   |

## 7. การสนับสนุนองค์กรสหกรณ์

(1) ร่วมทอดกฐิน กรมตรวจบัญชีสหกรณ์	3,000.00 บาท
(2) ร่วมทำนุบำรุงพุทธศาสนากับสหกรณ์ต่าง ๆ จำนวน 16 แห่ง	22,000.00 บาท
(3) สนับสนุนกิจกรรมวันสหกรณ์แห่งชาติ	2,500.00 บาท
(4) สนับสนุนกิจกรรมด้านต่าง ๆ กับสหกรณ์ออมทรัพย์อื่น	9,997.00 บาท
(5) สนับสนุนกิจกรรมกับสันนิบาตสหกรณ์แห่งประเทศไทย	5,000.00 บาท
(6) สนับสนุนกิจกรรมกับชุมนุมสหกรณ์ออมทรัพย์แห่งประเทศไทย	7,950.00 บาท
(7) สนับสนุนกิจกรรมกับสหกรณ์จังหวัดเชียงใหม่	8,000.00 บาท
(8) ร่วมสร้างพระอนุสาวรีย์กรมหมื่นพิทยาลงกรณ์ “100 ปีสหกรณ์ไทย”	29,100.00 บาท

## 8. การสนับสนุนชุมชนและหน่วยงานอื่นๆ

(1) สนับสนุนกิจกรรม ด้านเด็กและเยาวชน รวม 7 แห่ง	15,289.50 บาท
(2) ร่วมบริจาคเงินด้านการศึกษา รวม 2 แห่ง	2,000.00 บาท
(3) สนับสนุนกิจกรรม เพื่อกีฬาและสุขภาพ รวม 8 แห่ง	11,888.00 บาท
(4) ร่วมทำนุบำรุงพุทธศาสนา รวม 12 แห่ง	10,990.00 บาท

## 9. การสนับสนุนสมทบเงินเข้าสมาคมฌาปนกิจสงเคราะห์ สอ.มช.

เนื่องจากสมาคมฯ มีนโยบายประกันการจ่ายเงินช่วยเหลือไม่ต่ำกว่า 140,000.00 บาท ต่อสมาชิกเมื่อเสียชีวิตหนึ่งราย เพื่อเป็นการเพิ่มทุนดำเนินงานของสมาคมฯ คณะกรรมการดำเนินการจึงมีมติเห็นชอบให้การสนับสนุนงบประมาณจากทุนสาธารณประโยชน์ เป็นเงินจำนวนไม่น้อยกว่าปีละ 200,000.00 บาท (สองแสนบาทถ้วน) เป็นประจำทุกปี และในปี 2559 สอ.มช. ได้สนับสนุนเงินจำนวน 300,000.00 บาท(สามแสนบาทถ้วน)

# รายงานการตรวจสอบกิจการสหกรณ์

เรียน ที่ประชุมใหญ่สหกรณ์ออมทรัพย์มหาวิทยาลัยเชียงใหม่ จำกัด

ตามที่ประชุมใหญ่สามัญประจำปี 2558 เมื่อวันที่ 5 กุมภาพันธ์ 2559 ได้มีมติเลือกรองศาสตราจารย์ นายแพทย์วัชร รุจิเวชพงศธร เป็นผู้ตรวจสอบกิจการด้านบริหารและปฏิบัติการ และ อาจารย์ ดร.เอื้อบุญ เอกะสิงห์ เป็นผู้ตรวจสอบกิจการด้านการเงินและบัญชีของสหกรณ์ออมทรัพย์มหาวิทยาลัยเชียงใหม่ จำกัด ประจำปี 2559 นั้น

ข้อบังคับสหกรณ์ออมทรัพย์มหาวิทยาลัยเชียงใหม่ จำกัด พ.ศ. 2552 ข้อ 84 กำหนดให้ ผู้ตรวจสอบกิจการมีอำนาจหน้าที่ตรวจสอบการดำเนินงานทั้งปวงของสหกรณ์ ทั้งนี้ ให้ผู้ตรวจสอบกิจการเสนอรายงานผลการตรวจสอบประจำปีต่อคณะกรรมการดำเนินการ ในการประชุมประจำปี เดือน และเสนอผลการตรวจสอบประจำปีต่อที่ประชุมใหญ่ด้วย

ผู้ตรวจสอบกิจการได้เสนอรายงานผลการตรวจสอบประจำปีด้านการเงินและบัญชี ต่อคณะกรรมการดำเนินการเป็นปกติ ดังนั้น จึงขอเสนอรายงานด้านการตรวจสอบกิจการประจำปีต่อที่ประชุมใหญ่สามัญประจำปี 2559 โดยสรุปดังนี้

## 1. วัตถุประสงค์ของการตรวจสอบ

- 1.1 เพื่อตรวจสอบและประเมินผลการปฏิบัติงานด้านการบัญชีและการเงิน
- 1.2 เพื่อให้ข้อเสนอแนะในการแก้ไขปรับปรุงการปฏิบัติงานด้านการบัญชีและการเงิน
- 1.3 เพื่อตรวจสอบและให้ข้อเสนอแนะเกี่ยวกับการดำเนินงานของสหกรณ์ ตามข้อบังคับ ระเบียบ ประกาศ และมติของคณะกรรมการดำเนินการ

## 2. ขอบเขตของการตรวจสอบ

- 2.1 ตรวจสอบเอกสารหลักฐาน ความถูกต้อง ครบถ้วนของการบันทึกบัญชี
- 2.2 ตรวจสอบและประเมินการควบคุมภายใน ของสหกรณ์
- 2.3 ตรวจสอบและติดตามการปฏิบัติให้เป็นไปตามข้อบังคับ ระเบียบ ประกาศ และมติของคณะกรรมการดำเนินการ
- 2.4 ตรวจสอบการบริหารงบประมาณที่กำหนดไว้ตลอดจนเสนอแนะแนวทางป้องกัน และแก้ไขปัญหา

### 3. ผลการตรวจสอบและข้อเสนอแนะ

#### 3.1 ผลการดำเนินงาน

3.1.1 สมาชิกสหกรณ์ เมื่อต้นปีมีสมาชิก 10,649 คน ระหว่างปีมีสมาชิกเข้าใหม่ 723 คน สมาชิกลาออก 415 คน สมาชิกคงเหลือในวันสิ้นปี 10,957 คน

3.1.2 ณ วันสิ้นปีบัญชี สมาชิกสหกรณ์มีหุ้น 2,731,429,490.00 บาท มีเงินฝากทุกประเภทรวม 3,977,563,149.01 บาท มีกองทุนต่าง ๆ รวม 134,053,318.70 บาท สมาชิกสหกรณ์กู้เงินคงเหลือรวมทุกประเภท 3,318,738,897.51 บาท สหกรณ์ออมทรัพย์อื่น ๆ กู้เงินรวม 47 สหกรณ์ 48 สัญญา รวมยอดเงินคงเหลือ 1,755,401,838.70 บาท สหกรณ์มีทุนดำเนินการ 7,609,892,839.20 บาท ในรอบปีสหกรณ์มีรายได้รวม 401,329,381.32 บาท มีค่าใช้จ่าย 168,248,917.43 บาท มีกำไรสุทธิ 233,080,463.89 บาท

#### 3.2 การตรวจสอบด้านบริหารและปฏิบัติการ

ข้อบังคับสหกรณ์ออมทรัพย์มหาวิทยาลัยเชียงใหม่ จำกัด พ.ศ.2552 และแก้ไขเพิ่มเติม (ฉบับที่ 2) พ.ศ.2553 แก้ไขเพิ่มเติม (ฉบับที่ 3) พ.ศ.2555 และแก้ไขเพิ่มเติม (ฉบับที่ 4) พ.ศ.2559 กำหนดข้อ 75 ผู้ตรวจสอบกิจการมีอำนาจหน้าที่ตรวจสอบการดำเนินงานทั้งปวงของสหกรณ์ ซึ่งรวมทั้งในข้อต่อไปนี้

(1) ตรวจสอบเอกสาร สรรพสมุดบัญชี ทะเบียนและการเงิน ตลอดจนทรัพย์สินและหนี้สินทั้งปวงของสหกรณ์ เพื่อทราบฐานะและความเป็นจริงของสหกรณ์

(2) ตรวจสอบหลักฐานและความถูกต้องของการดำเนินธุรกิจของสหกรณ์เพื่อประเมินผลและอาจให้คำแนะนำแก่คณะกรรมการดำเนินการ ผู้จัดการและเจ้าหน้าที่อื่นๆ ทั้งทางวิชาการและทางปฏิบัติในกิจการนั้นๆ

(3) ตรวจสอบการจัดจ้างและแต่งตั้งเจ้าหน้าที่ของสหกรณ์ ตลอดจนหนังสือสัญญาจ้าง และหลักประกัน

(4) ตรวจสอบการปฏิบัติงานตามแผน และการใช้จ่ายเงินตามประมาณการรายจ่ายประจำปีของสหกรณ์

(5) เสนอแนะคณะกรรมการดำเนินการ เพื่อพิจารณาหาแนวทางปรับปรุงแผนงาน ข้อบังคับ ระเบียบ ประกาศ มติและคำสั่งต่างๆ

(6) ตรวจสอบการปฏิบัติตามข้อบังคับ ระเบียบ ประกาศ มติและคำสั่งของสหกรณ์ หรือกิจการอื่นๆ ตามที่เห็นสมควร

และระเบียบสหกรณ์ออมทรัพย์มหาวิทยาลัยเชียงใหม่ จำกัด ว่าด้วยผู้ตรวจสอบกิจการ พ.ศ. 2558 ได้กำหนดให้ผู้ตรวจสอบกิจการต้องจัดส่งสำเนารายงานผลการตรวจสอบกิจการต่อสำนักงานตรวจบัญชีสหกรณ์พื้นที่ และสำนักงานสหกรณ์จังหวัดพื้นที่โดยเร็ว และต้องติดตามผลการดำเนินการแก้ไขของสหกรณ์ตามรายงานการตรวจสอบกิจการและจัดส่งสำเนารายงานการแก้ไข

ของสหกรณ์ต่อสำนักงานตรวจบัญชีสหกรณ์พื้นที่ และสำนักงานสหกรณ์จังหวัดพื้นที่ด้วย นอกจากนี้  
นั้นในรอบ 1 ปี ทางบัญชีให้ผู้ตรวจสอบกิจการพบผู้สอบบัญชี ณ สำนักงานตรวจบัญชีสหกรณ์พื้นที่  
อย่างน้อย 1 ครั้ง เพื่อปรึกษาหารือ แลกเปลี่ยนความรู้และข้อมูลทางบัญชี

### ผลการตรวจด้านบริหารและปฏิบัติการ ในรอบปี 2559 มีดังนี้

การตรวจสอบกิจการด้านการบริหารและปฏิบัติการของสหกรณ์ออมทรัพย์มหาวิทยาลัยเชียงใหม่  
จำกัด ประจำปี พ.ศ. 2559 เป็นการดำเนินการตามข้อบังคับของสหกรณ์ออมทรัพย์มหาวิทยาลัย  
เชียงใหม่ จำกัด พ.ศ. 2552 และแก้ไขเพิ่มเติม(ฉบับที่ 2) พ.ศ. 2553 แก้ไขเพิ่มเติม(ฉบับที่ 3) พ.ศ.  
2555-ข้อ 75 และระเบียบสหกรณ์ออมทรัพย์มหาวิทยาลัยเชียงใหม่ จำกัด ว่าด้วยผู้ตรวจสอบกิจการ  
สหกรณ์ พ.ศ. 2558 ทั้งนี้เพื่อให้สมาชิก สอ.มช. มีความมั่นใจว่า สอ.มช. ได้ปฏิบัติตามข้อบังคับ ระเบียบ  
ประกาศมติและคำสั่งของสหกรณ์หรือกิจการอื่นๆ อย่างมีคุณภาพ ประสิทธิภาพ โปร่งใส ตรวจสอบได้  
และมีการปรับปรุงแก้ไขปัญหาเพื่อให้ สอ.มช. มีการดำเนินการตามแผนงานที่ได้รับอนุมัติในที่ประชุม  
ใหญ่จากสมาชิก

สรุปสาระสำคัญที่ตรวจสอบและได้เสนอแนะให้คณะกรรมการดำเนินการเพื่อพิจารณาปรับปรุง  
แก้ไข ดังนี้

ลำดับที่	ผลการตรวจสอบ	ข้อเสนอแนะ	ผลการดำเนินงาน ปรับปรุงแก้ไขของ สอ.มช.
1	การรับฝากเงินจากสมาชิกสมทบที่ เป็นหน่วยงานในมหาวิทยาลัย จำนวน 144 บัญชี ซึ่งไม่เป็นไปตาม พรบ. สหกรณ์ พ.ศ. 2542 และแก้ไข พ.ศ. 2553	สอ.มช. ควรปฏิบัติให้เป็นไปตาม พรบ.สหกรณ์พ.ศ. 2542 และ แก้ไข พ.ศ.2553 และคำสั่งทะเบียน สหกรณ์ที่ 789/2552	ได้ดำเนินการให้ ถูกต้องตามคำ สั่งนายทะเบียน สหกรณ์ที่ 789/2552 แล้ว
2	ตรวจสอบการปฏิบัติตามระเบียบ สอ.มช. ว่าด้วยการพัสดุ พ.ศ. 2552 พบว่าที่ผ่านมา มีการแต่งตั้งคณะ กรรมการจัดซื้อ/จัดจ้าง ไม่เป็นไปตาม ระเบียบข้อ 11 และระเบียบยังมีความ คลุมเครือในข้อ 4 ข้อ 7.4 ข้อ 11 ข้อ 12 ข้อ 15 ละข้อ 19	2.1 สอ.มช. ต้องปฏิบัติให้เป็นไปตาม ระเบียบที่กำหนดไว้ 2.2 สอ.มช. ควรพิจารณาปรับปรุง แก้ไขระเบียบ สอ.มช. ว่าด้วยการพัสดุ พ.ศ.2552 ให้ชัดเจนและสามารถ ปฏิบัติได้เพื่อความถูกต้องและ โปร่งใสในกระบวนการจัดซื้อจัดจ้าง	ยังไม่ได้ ดำเนินการ



ลำดับที่	ผลการตรวจสอบ	ข้อเสนอแนะ	ผลการดำเนินงานปรับปรุงแก้ไขของ สอ.มช.
3	<p>ตรวจสอบการปฏิบัติตามประกาศ สหกรณ์ออมทรัพย์มหาวิทยาลัย เชียงใหม่ จำกัด เรื่อง หลักเกณฑ์ การจ่ายเงินประจำตำแหน่ง ลงวันที่ 31 พฤษภาคม 2559 โดยกำหนด ว่าตำแหน่งงานที่อาศัยความชำนาญ เฉพาะด้าน มีความรับผิดชอบสูงและ มีความเสี่ยงต่อการดำเนินกิจการ สหกรณ์</p> <p>ประกาศฉบับนี้ยังขาดรายละเอียดของ</p> <ol style="list-style-type: none"> <li>1. ความชำนาญเฉพาะด้านมีอะไรบ้าง</li> <li>2. ความรับผิดชอบสูงมีลักษณะอย่างไร</li> <li>3. มีความเสี่ยงต่อการดำเนินการ สหกรณ์อะไรบ้าง</li> </ol>	<p>สอ.มช.ควรจัดทำรายละเอียดในเรื่อง ของ</p> <ol style="list-style-type: none"> <li>1. ความหมายของความชำนาญ เฉพาะด้านมีอะไรบ้าง</li> <li>2. ความรับผิดชอบสูงมีลักษณะ อย่างไร</li> <li>3. มีความเสี่ยงต่อการดำเนินการ สหกรณ์อะไรบ้าง</li> </ol> <p>รวมทั้งมีตำแหน่งอะไรบ้างใน สอ.มช. ที่สามารถรับค่าตอบแทนเงินประจำ ตำแหน่งดังกล่าวได้ เพื่อคณะกรรมการดำเนินการชุดต่อไปและ ฝ่ายปฏิบัติจะได้ดำเนินการได้ถูกต้อง โปร่งใส รวมทั้งยังสามารถจรรโลง ขวัญ และกำลังใจ ความรัก และ สามัคคีของผู้ปฏิบัติงานด้วย</p>	<p>ยังไม่ได้ ดำเนินการ</p>
4	<p>การเขียนหนังสือของ สอ.มช. มีแต่ ลายเซ็น ซึ่งบางครั้งอ่านไม่ออกว่าชื่อ อะไร ตำแหน่งอะไร ปฏิบัติงานใน ฐานะอะไร เช่น กรณีของรองประธาน กรรมการทำหน้าที่ปฏิบัติงานแทน หรือรักษาการแทน</p>	<p>สอ.มช. ควรทำตารางสำหรับทุก ตำแหน่งหน้าที่ต้องเขียนหนังสือ โดยมี ชื่อ ชื่อสกุล ตำแหน่ง ปฏิบัติ งานแทน หรือรักษาการแทนตำแหน่ง ใดๆ เพื่อประโยชน์การตรวจสอบใน อนาคต</p>	<p>ได้ดำเนินการ ทำตารางแล้ว</p>

ลำดับที่	ผลการตรวจสอบ	ข้อเสนอแนะ	ผลการดำเนินงานปรับปรุงแก้ไขของ สอ.มช.
5	<p>5.1 ตรวจสอบเอกสารเงินกู้ ที่ฝ่ายเงินกู้จัดทำ พบว่าในข้อ 7 ของใบปะหน้าที่เป็นทะเบียนรายการ มีรายการที่ชื่อเอกสารไม่ตรงกับชื่อเอกสารจริง เช่น</p> <ul style="list-style-type: none"> <li>- คำอนุญาตของคู่สมรส(ผู้กู้) เอกสารจริงชื่อคำยินยอมคู่สมรสของผู้กู้</li> <li>- คำอนุญาตของคู่สมรส(ผู้ค้ำคนที่1) เอกสารจริงชื่อ คำยินยอมคู่สมรสของผู้ค้ำประกัน</li> <li>- หนังสือให้ความยินยอม เอกสารจริงคือ หนังสือยินยอมให้หักเงินเดือน/ค่าจ้าง/เงินบำเหน็จ/เงินบำนาญ</li> </ul>	<p>5.1 สอ.มช. ควรจัดการแก้ไขให้ชื่อตรงกันทั้งใบทะเบียนรายการและเอกสารจริง เพื่อการตรวจสอบที่ถูกต้อง เนื่องจากสัญญาเงินกู้เป็นเอกสารสำคัญ</p>	<p>- ยังไม่ได้ดำเนินการ</p>
	<p>5.2 รายการในใบทะเบียนรายการ กับเอกสารที่มีอยู่จริงของสัญญาเงินกู้ไม่ตรงกัน</p>	<p>5.2 สอ.มช. ควรมีการตรวจสอบความสมบูรณ์ก่อน การพิจารณาอนุมัติหรือไม่อนุมัติเงินกู้</p>	<p>- ยังไม่ได้ดำเนินการ</p>
	<p>5.3 พบสัญญาเงินกู้ที่มีลายมือชื่อของผู้กู้ในหนังสือคำยินยอมของคู่สมรสของผู้กู้ ไม่เหมือนลายมือชื่อในหนังสือสัญญา</p>	<p>5.3 สอ.มช. ควรมีการตรวจสอบลายมือชื่อ หรือเชิญทั้งผู้กู้และคู่สมรสผู้ให้คำยินยอมมาลงลายมือชื่อต่อหน้าเจ้าหน้าที่</p>	<p>- ยังไม่ได้ดำเนินการ</p>
6	<p>ตรวจพบว่าระเบียบสหกรณ์ออมทรัพย์มหาวิทยาลัยเชียงใหม่ จำกัด ว่าด้วยการบริหารงานบุคคล พ.ศ.2556 ยังมีข้อผิดพลาด ขาดความสมบูรณ์ ฝ่ายปฏิบัติไม่สามารถปฏิบัติตามระเบียบ ขัดกันเองระหว่างระเบียบ และภาคผนวกจำนวนหลายแห่ง ทั้งเรื่องของชื่อ ความหมายของตำแหน่ง คุณสมบัติเฉพาะตำแหน่ง แห่งเงินเดือน การรักษาการแทน การรักษาการในตำแหน่ง การปฏิบัติหน้าที่แทน การกำหนดแห่งเงินเดือนที่มีถึง 4 mid-point ซึ่งมีปัญหาในทางปฏิบัติไม่เป็นมาตรฐานสากล เจ้าหน้าที่ขาดขวัญและกำลังใจ</p>	<p>สอ.มช. ควรแต่งตั้งคณะทำงานที่มาจากสมาชิก สอ.มช. ผู้มีความรู้ในด้านการบริหารบุคคล มาช่วยกันปรับปรุงแก้ไขระเบียบให้ถูกต้องเป็นสากล เจ้าหน้าที่สามารถปฏิบัติงานอย่างมีความสุข มีขวัญและกำลังใจ</p>	<p>ยังไม่ได้ดำเนินการ</p>

ลำดับที่	ผลการตรวจสอบ	ข้อเสนอแนะ	ผลการดำเนินงานปรับปรุงแก้ไขของ สอ.มช.
7	7.1 ตรวจสอบเรื่องประกาศ สอ.มช. เรื่อง กรรมการสรรหา พ.ศ. 2559 ลงวันที่ 2 กันยายน 2559 ซึ่งได้ดำเนินการไปโดยไม่เป็นไปตามระเบียบ สอ.มช. จำกัด ว่าด้วยการสรรหาเพื่อเลือกคณะกรรมการดำเนินการ พ.ศ. 2558 ข้อ12 กำหนดให้ สหกรณ์แต่งตั้งคณะกรรมการสรรหา	7.1 สอ.มช. ต้องดำเนินการให้เป็นไปตามข้อ12 แห่งระเบียบ สอ.มช. จำกัด ว่าด้วยการสรรหาเพื่อเลือกตั้งคณะกรรมการดำเนินการ พ.ศ. 2558	- ดำเนินการประกาศแต่งตั้งใหม่ตามระเบียบแล้ว
	7.2 กรรมการสรรหาเพื่อคัดเลือกคณะกรรมการดำเนินการ ยังขาดกำหนดอำนาจหน้าที่ในการตรวจสอบคุณสมบัติของผู้ที่สมัครเพื่อให้สมาชิกสรรหา เป็นการดำเนินการที่ละเอียดรอบคอบ เพื่อให้ได้คนดี ชื่อสัตย์ สุจริต ไม่มีมลทินมาให้ที่ประชุมใหญ่คัดเลือกต่อไป	7.2 สอ.มช. ควรกำหนดอำนาจหน้าที่ของคณะกรรมการสรรหาให้สามารถตรวจสอบผู้ที่เสนอตัวเข้ามาให้สรรหาเป็นกรรมการเป็นกรรมการดำเนินการ ทั้งทางลับและข้อมูลรอบทิศ เพื่อให้สมาชิกคัดเลือกคนที่ดี ชื่อสัตย์ สุจริต ไม่มีมลทินมาช่วยดูแล สอ.มช.	- ยังไม่ได้ดำเนินการ
8	8.1 สอ.มช. ยังขาดกระบวนการด้านการควบคุมและการจำหน่ายพัสดุ ตามระเบียบ สอ.มช. ว่าด้วยการพัสดุ พ.ศ. 2552 ในเรื่องของเอกสารทะเบียนพัสดุ โดยเฉพาะประเภทของครุภัณฑ์ และสิ่งก่อสร้างแยกเป็นประเภท ชนิด คุณสมบัติ วิธีการได้มา มูลค่าราคาเท่าใด อัตราค่าเสื่อม/ปี ค่าเสื่อมสะสม อายุการใช้งาน ผู้รับผิดชอบ และประวัติการซ่อมบำรุงรักษา	8.1 ฝ่ายพัสดุ ต้องดำเนินการจัดทำทะเบียนพัสดุทุกชนิด และจัดทำทะเบียนควบคุมพัสดุด้วย เพื่อที่จะสามารถกำกับดูแลควบคุม และตรวจสอบได้อย่างถูกต้อง	- ยังไม่ได้ดำเนินการ
	8.2 สอ.มช. ไม่มีทะเบียนควบคุมพัสดุ ตามประเภทและชนิด ทำให้ไม่สามารถตรวจสอบพัสดุ เมื่อสิ้นปีงบประมาณได้	8.2 ฝ่ายพัสดุต้องจัดทำทะเบียนควบคุมพัสดุ	- ยังไม่ได้ดำเนินการ

ลำดับที่	ผลการตรวจสอบ	ข้อเสนอแนะ	ผลการดำเนินงานปรับปรุงแก้ไขของ สอ.มช.
	8.3 สอ.มช. ไม่เคยแต่งตั้งเจ้าหน้าที่ซึ่งไม่ใช่เจ้าหน้าที่พัสดุ หนังสือ หลาย คนตามความจำเป็น เพื่อทำการตรวจสอบรับ-จ่าย พัสดุ งวดตั้งแต่ 1 มกราคม ถึง 31 ธันวาคม ของปีนั้น ตามระเบียบ สอ.มช. ว่าด้วยการพัสดุ พ.ศ. 2552 ข้อ 28	8.3 สอ.มช. ต้องดำเนินการให้ เป็นไปตามระเบียบพัสดุทุกๆสิ้นปีงบประมาณ	- กำลังดำเนินการ
9	กรณีเบิกเงินสำรองถอนเงินฝากประจำวันแต่ละครั้ง 1.9 ล้านบาท บางวันเบิกมากกว่า 1 ครั้ง โดยสั่งจ่ายเช็คในนามเจ้าหน้าที่บางคน โดยไม่มีคำสั่งแต่งตั้งหรือมอบอำนาจจึงเป็น ความเสี่ยงที่จะกระทบรุนแรงและเสียหายมากได้ หากเกิดอุบัติเหตุขึ้นกับเจ้าหน้าที่ผู้นั้น	สอ.มช.ต้องปฏิบัติตามระเบียบ สหกรณ์ออมทรัพย์มหาวิทยาลัย เชียงใหม่ จำกัด ว่าด้วยการเงินและบัญชี พ.ศ.2552 หมวด 2 ข้อ 12 ซึ่ง กำหนดให้การถอนเงินของสหกรณ์ เพื่อนำมาใช้จ่ายในการดำเนินงานของสหกรณ์ให้ผู้จัดการหรือผู้ทำหน้าที่แทน ทำบันทึกรายการโอนเงินหรือถอนเงินสดโดยชี้แจงเหตุผลหรืออ้างอิงมติหรือคำสั่งต่อผู้มีอำนาจอนุมัติ และหมวด 5 ข้อ 25 กำหนดให้ประธานกรรมการดำเนินการมีอำนาจอนุมัติรายจ่ายต่างๆ และควรจะมีคำสั่งแต่งตั้งหรือมอบอำนาจให้ตัวบุคคลระดับบริหาร เช่น ผู้ช่วยผู้จัดการ หรือหัวหน้างาน ทั้งนี้ เนื่องจาก ผู้จัดการและรองผู้จัดการ ถูกกำหนดให้เป็นหนึ่งในผู้มีอำนาจลงนามในเช็คตามหมวด 2 ข้อ 13 แล้ว	สอ.มช. ได้ ออกคำสั่งมอบหมายเจ้าหน้าที่ผู้รับผิดชอบแล้ว ลงวันที่ 29 พฤศจิกายน 2559

ลำดับที่	ผลการตรวจสอบ	ข้อเสนอแนะ	ผลการดำเนินงาน ปรับปรุงแก้ไขของ สอ.มช.
10	<p>การตรวจสอบการปล่อยเงินกู้ให้สหกรณ์ออมทรัพย์เครือข่ายพัฒนาชีวิตครูแพร่ จำกัด จำนวน 36,799,575.25 บาท และสหกรณ์ออมทรัพย์เครือข่ายพัฒนาชีวิตครูตาก จำกัด จำนวนเงิน 19,167,787.50 บาท ซึ่งปัจจุบันขาดสภาพคล่องในการผ่อนชำระหนี้ให้กับ สอ.มช. ทั้งสองสหกรณ์</p> <p>1. ผลการประเมินคุณภาพการบริหารจัดการสหกรณ์ออมทรัพย์ของสหกรณ์ออมทรัพย์เครือข่ายพัฒนาชีวิตครูแพร่ จำกัด ในรอบปี 2557 โดยชุมนุมสหกรณ์ออมทรัพย์แห่งประเทศไทย จำกัด ได้คะแนน 23.5 คะแนน จากคะแนน 100 คะแนน ซึ่งตามเกณฑ์นั้น หากคะแนนน้อยกว่า 55 คะแนน ถือว่า ต้องใช้ความพยายามในการปรับปรุงอย่างมาก</p> <p>ประกอบกับกรมตรวจบัญชีสหกรณ์ ได้ตรวจสอบบัญชีสำหรับปีสิ้นสุดวันที่ 31 ธันวาคม 2558 พบว่า สอ.นี้มีทุนดำเนินการทั้งสิ้น 51,241,400.55 บาท(ทุนเรือนหุ้น 15,683,190.00 บาท) และมี ส่วนของหนี้สินมากกว่าสินทรัพย์ 43,478,499.55 บาท และในรอบปี มีเงินฝากเพียง 1,127,110.97 บาท เมื่อสิ้นปีทางบัญชี สอ.ตั้งหนี้สงสัยจะสูญ สำหรับลูกหนี้เงินให้กู้ไว้จำนวน 43,728,276.72 บาท</p>	<p>1. สอ.มช. ควรจะใช้ประโยชน์จากกรณีทั้ง 2 นี้ เป็นกรณีศึกษาและถอดบทเรียนในการดำเนินกระบวนการตัดสินใจอนุมัติเงินกู้ทุกกรณี</p> <p>2. สอ.มช. ต้องกำหนดวิธีการบริหารความเสี่ยงของทั้ง 2 กรณีนี้้อย่างเป็นรูปธรรมเพื่อป้องกันความเสียหายที่จะเกิดขึ้นเกิดขึ้นหรือลดความรุนแรงของผลกระทบที่จะเกิดขึ้น</p> <p>3. สอ.มช. ควรพิจารณาถึงความรับผิดชอบว่าเป็นของผู้ใดหากเกิดความเสียหายขึ้น</p> <p>4. การตัดสินใจอนุมัติหรือไม่อนุมัติเงินกู้ของคณะกรรมการต้องศึกษาข้อมูลให้มากกว่าปัจจุบัน</p>	<p>- ยังไม่ได้ดำเนินการ</p> <p>- ยังไม่ได้ดำเนินการ</p>

ลำดับที่	ผลการตรวจสอบ	ข้อเสนอแนะ	ผลการดำเนินงานปรับปรุงแก้ไขของ สอ.มช.
	<p>และผลการดำเนินงานในปี 2558 สหกรณ์ขาดทุนสะสมจำนวน 60,242,330.05 บาท ซึ่งขาดทุนเกินทุนสำรองจำนวนมาก</p> <p>สอ.นี้หากดูข้อมูลตั้งแต่เริ่มกู้ สอ.มช. 31 ก.ค. 2552 จนถึงปัจจุบัน กู้ปรับโครงสร้างมา 13 สัญญา มีข้อมูลที่จะต้องพิจารณาและระมัดระวังความเสี่ยงสูงมาก</p> <p>2. กรณีของสหกรณ์ออมทรัพย์เครือข่ายพัฒนาชีวิตครูตึก จำกัด เริ่มกู้ สอ.มช. ตั้งแต่ 22 มิถุนายน 2553 จนถึงปัจจุบันรวมเป็น 7 สัญญา คงเป็นหนี้อยู่ 19,167,787.50 บาท ปัจจุบัน สอ.เครือข่ายพัฒนาชีวิตครูตึก จำกัด มีหนี้สินสะสม 35,424,756.20 บาท โดยมีทุนอยู่เพียง 8,587,601.99 บาท</p> <p>ลูกหนี้หลักของ สอ.นี้คือ คณะกรรมการดำเนินการจำนวน 7 คน มียอดกู้ถึง 13,872,558.00 บาท และไม่มีความสามารถชำระหนี้ให้สหกรณ์</p>		
11	<p>การตรวจสอบความรับผิดชอบของ คณะกรรมการในฐานะผู้แทนที่สมาชิกมอบความไว้วางใจให้มาบริหารสหกรณ์พบว่า</p>	<p>1. กรรมการที่เสนอตัวให้กับสมาชิก เพื่อเลือกให้เป็นกรรมการเพื่อมารับผิดชอบในการดำเนินกิจการของ สอ.มช. ต้องพิจารณาตัวเอง ก่อนว่า</p>	<p>-เสนอเพื่อให้สมาชิกในที่ประชุมสามัญเพื่อรับทราบปัญหาและเสนอแนวทางปฏิบัติ</p>

ลำดับที่	ผลการตรวจสอบ	ข้อเสนอแนะ	ผลการดำเนินงานปรับปรุงแก้ไขของ สอ.มช.
	<p>1. การประชุมคณะกรรมการดำเนินการชุดที่ 42 มีจำนวนทั้งสิ้น 17 ครั้ง มีกรรมการขาดประชุม 3 อันดับมากที่สุดดังนี้</p> <p>ขาดประชุม 16 ครั้ง 1 คน ขาดประชุม 12 ครั้ง 1 คน ขาดประชุม 10 ครั้ง 1 คน</p> <p>2. การประชุมของคณะกรรมการอำนวยการ มีจำนวนทั้งสิ้น 19 ครั้ง มีกรรมการขาดประชุม อันดับที่ยากที่สุดดังนี้</p> <p>ขาดประชุม 6 ครั้ง 1 คน ขาดประชุม 5 ครั้ง 1 คน</p> <p>3. การประชุมของศึกษา สวัสดิการ และประชาสัมพันธ์ มีจำนวนทั้งสิ้น 7 ครั้ง มีกรรมการขาดประชุม อันดับที่ยากที่สุดดังนี้</p> <p>ขาดประชุม 6 ครั้ง 1 คน ขาดประชุม 5 ครั้ง 1 คน</p>	<p>1.1 ต้องมีเวลาในการบริหารมาร่วมบริหารสหกรณ์ให้กับสมาชิก</p> <p>1.2 ต้องมีความรู้ความเข้าใจกิจการสหกรณ์และกฎหมายที่เกี่ยวข้องเป็นอย่างดี</p> <p>1.3 ต้องมีความรับผิดชอบต่อสหกรณ์เป็นอย่างสูง</p> <p>1.4 หากกรรมการท่านใดรู้ว่าไม่มีคุณสมบัติดังกล่าวข้างต้น ควรจะต้องพิจารณาตัวเอง มิใช่ไม่สามารถมาปฏิบัติงานได้แต่ยังเอาชื่อตำแหน่งกรรมการไว้ ใช้ประโยชน์อย่างอื่น ควรจะสละสิทธิ์เพื่อเปิดโอกาสให้กับผู้ที่มีความพร้อมเข้ามาช่วยรับผิดชอบ สอ.มช. ให้กับสมาชิก</p> <p>1.5 สอ.มช. ควรกำหนดระเบียบเพิ่มเติม คือหากกรรมการไม่มาประชุมติดต่อกันเกิน 3 ครั้ง ถือว่าหมดสภาพจากกรรมการทันที เหมือนกับระเบียบของ สอ.อื่นๆ</p>	

### 3.3 การตรวจสอบกิจการด้านการเงินและบัญชี

#### 1) ด้านการบัญชี

สหกรณ์จัดทำบัญชีโดยได้รวบรวมเอกสารหลักฐานประกอบการบันทึกบัญชีอย่างเรียบร้อย สมบูรณ์ และการบันทึกรายการบัญชีเป็นไปอย่างถูกต้องครบถ้วนและเป็นปัจจุบันสหกรณ์ได้จัดทำบัญชีย่อย บัญชีรายละเอียดลูกหนี้ เงินรับฝาก และทุนเรือนหุ้นอย่างเรียบร้อยถูกต้องตรงกับบัญชีคุมยอด ในการประชุมคณะกรรมการดำเนินการประจำเดือนสหกรณ์ได้จัดทำงบการเงินแสดงฐานะการเงินของสหกรณ์ รายรับ รายจ่าย ประมาณการรายได้และค่าใช้จ่าย และรายละเอียดค่าใช้จ่ายเทียบกับงบประมาณ เสนอต่อคณะกรรมการเป็นประจำทุกเดือน สำหรับปีสิ้นสุดวันที่ 31 ธันวาคม 2559 สหกรณ์ได้มีการจัดทำงบการเงินตามระเบียบนายทะเบียนสหกรณ์ว่าด้วยการบัญชี สหกรณ์ พ.ศ. 2542

## 2) ด้านการเงิน

สหกรณ์มีเงินสดคงเหลือ ณ วันสิ้นปี จำนวน 381,363.75 บาท ถูกต้องตามบัญชี การปฏิบัติด้านการเงิน การรับจ่ายและการเก็บรักษาเงินสดเป็นไปตามข้อบังคับ ระเบียบของสหกรณ์ เงินฝากธนาคารมีการจัดทำบัญชีจรรยาบรรณซึ่งมีความถูกต้องตรงกัน สหกรณ์มีการควบคุมการใช้จ่ายเงินและงบประมาณรายจ่ายที่ประชุมใหญ่กำหนดไว้ เป็นไปตามระเบียบว่าด้วยการเงินและบัญชี รวมทั้งรายจ่ายของสหกรณ์ได้จ่ายไปครบแก่เหตุผลเพื่อกิจการของสหกรณ์เป็นไปตามที่ประชุมคณะกรรมการดำเนินการ

## 3) ด้านสินเชื่อ

ในระหว่างปี 2559 สหกรณ์ได้มีการให้เงินกู้แก่สมาชิกและสหกรณ์อื่น จำนวน 8,482 สัญญา เป็นจำนวนเงิน 3,395,153,438.70 บาท ดังมีรายละเอียดดังต่อไปนี้

เงินกู้ฉุกเฉิน	5,204 สัญญา	จำนวน	133,838,500.00 บาท
เงินกู้สามัญ	3,050 สัญญา	จำนวน	1,243,691,400.00 บาท
เงินกู้พิเศษ	181 สัญญา	จำนวน	262,221,700.00 บาท
เงินให้สหกรณ์อื่นกู้	47 สัญญา	จำนวน	1,755,401,838.70 บาท

การดำเนินงานด้านสินเชื่อเป็นไปตามข้อบังคับ ระเบียบ และประกาศเกี่ยวกับการให้เงินกู้สำหรับสมาชิกและการให้สหกรณ์อื่นกู้ การให้กู้มีหนังสือสัญญาและหนังสือค้ำประกันอย่างถูกต้อง การจ่ายเงินกู้ผ่านการอนุมัติจากผู้มีอำนาจ มีหลักประกันเงินกู้ที่เหมาะสมและเป็นไปตามระเบียบ มีการตรวจสอบสิทธิในการกู้ ผู้ค้ำประกัน สำหรับหลักประกันเงินกู้ที่เป็นที่ดินและบ้าน มีการประเมินตามหลักเกณฑ์ที่กำหนดและจัดทำจําเองถูกต้อง มีเอกสารหลักฐานประกอบบัญชีสำหรับการให้สหกรณ์อื่นกู้ มีการพิจารณาโดยคณะกรรมการอำนวยการและคณะกรรมการดำเนินการอย่างรอบคอบ และมีการชำระหนี้เงินต้นและดอกเบี้ยตามสัญญาครบถ้วน

## 4) ด้านเงินรับฝาก

ประเภทเงินรับฝาก	ยกมาต้นปี	เพิ่มระหว่างปี	ลดระหว่างปี	คงเหลือสิ้นปี
ออมทรัพย์	230,896,089.54	1,894,291,775.48	1,881,931,669.36	243,256,195.66
ออมทรัพย์พิเศษ	1,752,590,453.49	2,585,096,412.99	1,942,883,482.72	2,394,803,383.76
สะสมทรัพย์	142,128,200.00	141,036,958.09	140,515,458.09	142,649,700.00
ประจำ	2,984,436,340.83	3,960,577,603.64	5,748,160,074.88	1,196,853,869.59



การรับฝากและจ่ายเงินฝากได้ปฏิบัติตามข้อบังคับ ระเบียบ และประกาศที่สหกรณ์กำหนด มีบัญชีรายละเอียดเพื่อควบคุมเงินรับฝากจากสมาชิกรายบุคคล สหกรณ์ได้ใช้คอมพิวเตอร์ในการจัดทำบัญชีเพื่อควบคุมเงินรับฝากจากสมาชิกรายบุคคลสำหรับเงินฝากทุกประเภท มีการจัดทำรายละเอียดเงินฝากของสมาชิกรายบุคคลประจำวันและประจำเดือนเพื่อสอบยันกับสมุดบัญชีแยกประเภท การคำนวณดอกเบี้ยและการบันทึกดอกเบี้ยในบัญชีเงินฝากรายบุคคลแต่ละบัญชีทำโดยระบบคอมพิวเตอร์ สหกรณ์ได้มีการติดตามภาวะอัตราดอกเบี้ยในท้องตลาดและดำเนินการปรับอัตราดอกเบี้ยเงินฝากอย่างสม่ำเสมอเพื่อให้มีความเหมาะสมกับสถานการณ์ด้านการเงินที่เปลี่ยนแปลงตลอดเวลา

## 5) ด้านทุน

5.1) สหกรณ์มีทุนเรือนหุ้นสะสมเมื่อต้นปี จำนวน 2,517,473,260.00 บาท เพิ่มขึ้นระหว่างปี 246,865,410.00 บาท ถอนคืนค่าหุ้น 32,909,180.00 บาท คงเหลือสิ้นปี 2,731,429,490.00 บาท การเรียกเก็บค่าหุ้น และการจ่ายเงินของสมาชิกเป็นไปตามระเบียบข้อบังคับของสหกรณ์ และมีระบบการตรวจสอบได้เหมาะสม

5.2) สหกรณ์ได้จัดให้มีทุนสำรองและทุนสะสม ตามข้อบังคับ ระเบียบ การจ่ายเงินกองทุนระหว่างปีเป็นไปตามวัตถุประสงค์และระเบียบที่สหกรณ์กำหนด สรุปรายยอดเงินทุนสำรองและทุนสะสมของสหกรณ์ ดังนี้

ทุนต่าง ๆ ของสหกรณ์	ยกมาต้นปี	เพิ่มระหว่างปี	ลดระหว่างปี	คงเหลือสิ้นปี
ทุนสำรอง	454,963,084.95	43,974,328.11	-	498,937,413.06
ทุนรักษาระดับอัตราเงินปันผล	17,333,807.37	500,000.00	-	17,833,807.37
ทุนสาธารณประโยชน์	2,076,773.53	1,500,000.00	1,415,000.00	2,161,773.53
ทุนเพื่อการจัดตั้งสำนักงาน	4,380,453.85	1,005,762.07	771,371.57	4,614,844.35
ทุนการศึกษาและอบรม	8,823,818.45	500,000.00	-	9,323,818.45
ทุนสะสมกองทุนรวมใจ	81,999,114.57	14,000,000.00	12,327,000.00	83,672,114.57
ทุนสวัสดิการสมาชิก	15,557,260.43	1,500,100.00	1,110,400.00	15,946,960.43
กองทุน 40 ปี สมาชิกผู้สูงอายุ	-	500,000.00	-	500,000.00

## 6) รายได้และค่าใช้จ่าย

สหกรณ์ฯ มีรายได้ในรอบปีทางบัญชีทั้งสิ้น จำนวน 401,329,381.32 บาท ในจำนวนนี้เป็นรายได้จากดอกเบี้ยเงินให้สมาชิกกู้และสหกรณ์อื่นกู้ จำนวน 303,696,336.78 บาท หรือร้อยละ 75.67 ของรายได้ทั้งหมด สำหรับรายจ่ายซึ่งเป็นต้นทุนและค่าใช้จ่ายในการดำเนินงานทั้งสิ้น จำนวน 168,248,917.43 บาท คิดเป็นร้อยละ 41.92 ของรายได้ทั้งสิ้น ในจำนวนนี้เป็นค่าใช้จ่ายดอกเบี้ยเงินรับฝากและเงินเบิกเกินบัญชี 126,191,548.52 บาท คิดเป็นร้อยละ 75.00 ของค่าใช้จ่ายทั้งหมด ค่าใช้จ่ายของสหกรณ์ฯ มีการอนุมัติจากผู้มีอำนาจโดยได้จ่ายออกไปเพื่อกิจการสหกรณ์อย่างแท้จริง และอยู่ในกรอบวงเงินงบประมาณที่ได้กำหนดไว้



(อาจารย์ ดร.เอื้อบุญ เอกะสิงห์)

ผู้ตรวจสอบกิจการด้านการเงินและบัญชี



(รองศาสตราจารย์ นายแพทย์วัชระ รุจิเวชพงศธร)

ผู้ตรวจสอบกิจการด้านบริหารและปฏิบัติการ

รายงานการสอบบัญชีสหกรณ์  
**ประจำปี 2559**



### รายงานของผู้สอบบัญชี

เสนอ นายทะเบียนสหกรณ์

ข้าพเจ้าได้ตรวจสอบงบการเงินของ สหกรณ์ออมทรัพย์มหาวิทยาลัยเชียงใหม่ จำกัด ซึ่งประกอบด้วยงบแสดงฐานะการเงิน ณ วันที่ 31 ธันวาคม 2559 งบกำไรขาดทุนและงบกระแสเงินสด สำหรับปีสิ้นสุดวันเดียวกัน รวมถึงหมายเหตุสรุปนโยบายการบัญชีที่สำคัญและหมายเหตุเรื่องอื่น ๆ

#### ความรับผิดชอบของคณะกรรมการดำเนินการสหกรณ์ค้ำองบการเงิน

คณะกรรมการดำเนินการสหกรณ์เป็นผู้รับผิดชอบในการจัดทำและการนำเสนองบการเงินเหล่านี้ โดยถูกต้องตามที่ควรตามระเบียบนายทะเบียนสหกรณ์ และรับผิดชอบเกี่ยวกับการควบคุมภายในที่คณะกรรมการดำเนินการสหกรณ์พิจารณาว่าจำเป็นเพื่อให้สามารถจัดทำงบการเงินที่ปราศจากการแสดงข้อมูลที่ขัดต่อข้อเท็จจริงอันเป็นสาระสำคัญไม่ว่าจะเกิดจากการทุจริตหรือข้อผิดพลาด

#### ความรับผิดชอบของผู้สอบบัญชี

ข้าพเจ้าเป็นผู้รับผิดชอบในการแสดงความเห็นต่องบการเงินดังกล่าวจากผลการตรวจสอบของข้าพเจ้า ข้าพเจ้าได้ปฏิบัติตามตรวจสอบตามมาตรฐานการสอบบัญชี และระเบียบนายทะเบียนสหกรณ์ซึ่งกำหนดให้ข้าพเจ้าปฏิบัติตามข้อกำหนดด้านจรรยาบรรณของผู้สอบบัญชีสหกรณ์ รวมถึงวางแผนและการปฏิบัติตามตรวจสอบเพื่อให้ได้ความเชื่อมั่นอย่างสมเหตุสมผลว่างบการเงินปราศจากการแสดงข้อมูลที่ขัดต่อข้อเท็จจริงอันเป็นสาระสำคัญหรือไม่

การตรวจสอบรวมถึงการใช้วิธีการตรวจสอบเพื่อให้ได้มาซึ่งหลักฐานการสอบบัญชีเกี่ยวกับจำนวนเงินและการเปิดเผยข้อมูลในงบการเงิน วิธีการตรวจสอบที่เลือกใช้นั้นขึ้นอยู่กับดุลยพินิจของผู้สอบบัญชี ซึ่งรวมถึงการประเมินความเสี่ยงจากการแสดงข้อมูลที่ขัดต่อข้อเท็จจริงอันเป็นสาระสำคัญของงบการเงิน ไม่ว่าจะเกิดจากการทุจริตหรือข้อผิดพลาด ในการประเมินความเสี่ยงดังกล่าวผู้สอบบัญชีพิจารณาการควบคุมภายในที่เกี่ยวข้องกับการจัดทำและการนำเสนองบการเงิน โดยถูกต้องตามที่ควรของสหกรณ์ เพื่อออกแบบวิธีการตรวจสอบที่เหมาะสมกับสถานการณ์ แต่ไม่ใช่เพื่อวัตถุประสงค์ในการแสดงความเห็นต่อประสิทธิภาพของการควบคุมภายในของสหกรณ์ การตรวจสอบรวมถึงการประเมินความเหมาะสมของนโยบายการบัญชีที่คณะกรรมการดำเนินการสหกรณ์ใช้และความสมเหตุสมผลของประมาณการทางบัญชีที่จัดทำขึ้น โดยคณะกรรมการดำเนินการสหกรณ์ รวมทั้งการประเมินการนำเสนองบการเงินโดยรวม

ข้าพเจ้าเชื่อว่าหลักฐานการสอบบัญชีที่ข้าพเจ้าได้รับเพียงพอและเหมาะสมเพื่อใช้เป็นเกณฑ์ในการแสดงความเห็นของข้าพเจ้า

**ความเห็น**

ข้าพเจ้าเห็นว่า งบการเงินข้างต้นนี้แสดงฐานะการเงินของ สหกรณ์ออมทรัพย์ มหาวิทยาลัยเชียงใหม่ จำกัด ณ วันที่ 31 ธันวาคม 2559 ผลการดำเนินงานและกระแสเงินสด สำหรับปีสิ้นสุดวันเดียวกัน โดยถูกต้องตามที่ควรในสาระสำคัญตามระเบียบนายทะเบียนสหกรณ์

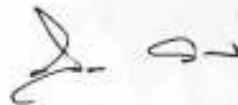

(รองศาสตราจารย์บุญสวาท พงกมิกานนท์)

ผู้สอบบัญชี

338 ถนนท่าแพ อำเภอเมืองเชียงใหม่ จังหวัดเชียงใหม่

10 มกราคม 2560

สหกรณ์ออมทรัพย์มหาวิทยาลัยเชียงใหม่ จำกัด

งบแสดงฐานะการเงิน

ณ วันที่ 31 ธันวาคม 2559

		ปี 2559	ปี 2558
	หมายเหตุ	บาท	บาท
<b>สินทรัพย์</b>			
<b>สินทรัพย์หมุนเวียน</b>			
เงินสดและเงินฝากธนาคาร	2	340,762,701.59	352,881,295.12
เงินฝากสหกรณ์อื่น - ครบกำหนดภายใน 1 ปี	3	630,000,000.00	1,675,000,000.00
เงินฝากสหกรณ์อื่น - ครบกำหนดเกินกว่า 1 ปี	3	850,000,000.00	460,000,000.00
เงินให้กู้ยืมระยะสั้น	5	813,389,167.88	1,250,607,891.20
ลูกหนี้ระยะสั้น - สุทธิ	6	5,070,004.45	4,840,714.39
ดอกเบี้ยเงินให้กู้ค้างรับ - สุทธิ	7	3,261,356.23	4,409,307.34
สินทรัพย์หมุนเวียนอื่น	8	10,967,156.02	17,235,522.94
<b>รวมสินทรัพย์หมุนเวียน</b>		<b>2,653,450,386.17</b>	<b>3,764,974,730.99</b>
<b>สินทรัพย์ไม่หมุนเวียน</b>			
เงินลงทุนระยะยาว	4	692,851,500.00	292,851,500.00
เงินให้กู้ยืมระยะยาว	5	4,259,981,732.87	4,402,176,280.79
ที่ดิน อาคาร และอุปกรณ์ - สุทธิ	9	2,014,901.72	888,500.99
สินทรัพย์ไม่มีตัวตน	10	1,554,868.45	1,150,738.63
สินทรัพย์ไม่หมุนเวียนอื่น	11	39,450.00	39,450.00
<b>รวมสินทรัพย์ไม่หมุนเวียน</b>		<b>4,956,442,453.04</b>	<b>4,697,106,470.41</b>
<b>รวมสินทรัพย์</b>		<b>7,609,892,839.20</b>	<b>8,462,081,201.40</b>

		ปี 2559	ปี 2558
	หมายเหตุ	บาท	บาท
<b>หนี้สินและทุนของสหกรณ์</b>			
<b>หนี้สินหมุนเวียน</b>			
เงินเบิกเกินบัญชีธนาคารและเงินกู้ยืมระยะสั้น	12	147,537.69	389.25
เงินรับฝาก	13	3,977,563,149.01	5,110,051,083.86
หนี้สินหมุนเวียนอื่น	14	15,953,577.10	21,256,361.53
รวมหนี้สินหมุนเวียน		<u>3,993,664,263.80</u>	<u>5,131,307,834.64</u>
<b>หนี้สินไม่หมุนเวียน</b>			
หนี้สินไม่หมุนเวียนอื่น	15	18,727,889.75	16,770,158.25
รวมหนี้สินไม่หมุนเวียน		<u>18,727,889.75</u>	<u>16,770,158.25</u>
รวมหนี้สิน		<u>4,012,392,153.55</u>	<u>5,148,077,992.89</u>
<b>ทุนของสหกรณ์</b>			
ทุนเรือนหุ้น (มูลค่าหุ้นละ 10 บาท)		2,731,429,490.00	2,517,473,260.00
ทุนสำรอง	16	498,937,413.06	454,963,084.95
ทุนสะสมตามข้อบังคับ ระเบียบและอื่นๆ	17	134,053,318.70	130,171,228.20
กำไรสุทธิประจำปี		233,080,463.89	211,395,635.36
รวมทุนของสหกรณ์		<u>3,597,500,685.65</u>	<u>3,314,003,208.51</u>
รวมหนี้สินและทุนของสหกรณ์		<u>7,609,892,839.20</u>	<u>8,462,081,201.40</u>

หมายเหตุประกอบงบการเงินเป็นส่วนหนึ่งของงบการเงินนี้

(ลงชื่อ)..... 

(รศ.ทพ. ทะนง ฉัตรภูทัย)

ประธานกรรมการดำเนินการ

(ลงชื่อ)..... 

(นายสุรชาติ สุวรรณ)

กรรมการและเลขานุการ

10 มกราคม 2560

สหกรณ์ออมทรัพย์มหาวิทยาลัยเชียงใหม่ จำกัด

งบกำไรขาดทุน

ดำรับปีสิ้นสุดวันที่ 31 ธันวาคม 2559

	ปี 2559		ปี 2558	
	บาท	%	บาท	%
<b>รายได้ดอกเบี้ยและผลตอบแทนจากเงินลงทุน</b>				
ดอกเบี้ยรับเงินให้กู้	302,870,997.31	75.74	304,566,331.13	79.44
ดอกเบี้ยรับเงินฝาก	81,494,076.30	20.38	64,390,634.04	16.93
ผลตอบแทนจากเงินลงทุน	15,513,918.46	3.88	13,332,899.20	3.63
รวมรายได้ดอกเบี้ยและผลตอบแทนจากเงินลงทุน	399,878,992.07	100.00	383,389,864.37	100.00
<b>ค่าใช้จ่ายดอกเบี้ยและเงินกู้ยืม</b>				
ดอกเบี้ยจ่ายเงินรับฝาก	124,788,744.75	31.21	132,747,881.95	34.63
ดอกเบี้ยจ่ายเงินกู้ยืมระยะสั้น	1,402,803.77	0.35	568,250.40	0.17
รวมค่าใช้จ่ายดอกเบี้ยและเงินกู้ยืม	126,191,548.52	31.56	133,416,132.35	34.80
<b>หัก หนี้สงสัยจะสูญและหนี้สูญ</b>				
หนี้สงสัยจะสูญ - เงินให้กู้แก่สหกรณ์	383,355.75	0.10	386,479.72	0.10
หนี้สงสัยจะสูญ - ลูกหนี้ตามคำพิพากษา (หมายเหตุ 6)	(85,117.03)	(0.02)	3,000.00	-
หนี้สงสัยจะสูญ - ลูกหนี้ถึงแก่ความตาย (หมายเหตุ 6)	382,060.88	0.10	(694,869.07)	(0.18)
หนี้สงสัยจะสูญ - ลูกหนี้ปรับโครงสร้างหนี้	-	-	696,413.42	0.18
หนี้สงสัยจะสูญ - ดอกเบี้ยเงินให้กู้สำหรับลูกหนี้ตามคำพิพากษา	(64,384.12)	(0.02)	102,259.29	0.03
หนี้สงสัยจะสูญ - ดอกเบี้ยเงินให้กู้สำหรับลูกหนี้ถึงแก่ความตาย	138,914.48	0.03	116,615.08	0.03
หนี้สงสัยจะสูญ - ดอกเบี้ยเงินให้กู้สำหรับลูกหนี้ปรับโครงสร้างหนี้	155,308.20	0.04	194,952.84	0.05
หนี้สูญ - ลูกหนี้ตามคำพิพากษา (หมายเหตุ 6)	85,117.03	0.02	-	-
หนี้สูญ - ดอกเบี้ยเงินให้กู้ค้างรับลูกหนี้ตามคำพิพากษา	67,653.08	0.02	-	-
รวมหนี้สงสัยจะสูญและหนี้สูญ	1,062,908.27	0.27	804,851.28	0.21
<b>รายได้ดอกเบี้ยและผลตอบแทนจากเงินลงทุนสุทธิ</b>	<b>272,624,535.28</b>	<b>68.17</b>	<b>249,168,880.74</b>	<b>64.99</b>
<b>บวก รายได้อื่น</b>				
ค่าธรรมเนียมแรกเข้า	83,600.00	0.02	80,800.00	0.02
รายได้จากอากรเชิษ	2,610.00	-	3,870.00	-
ค่าธรรมเนียมการถอนเงินฝาก	65,965.50	0.02	69,982.16	0.02
ค่าธรรมเนียมการประเมินหลักทรัพย์	147,700.00	0.04	185,500.00	0.05
รายได้ค่าปิดชำระหนี้ก่อนกำหนด	179,934.50	0.04	279,406.00	0.07
ยอดคงไป	479,810.00	0.12	619,558.16	0.16





	ปี 2559		ปี 2558	
	บาท	%	บาท	%
<b>รายได้อื่น (ต่อ)</b>				
ยอดยกมา	479,810.00	0.12	619,558.16	0.16
รายได้ค่าปรับสหกรณ์อื่น	34,036.25	0.01	202,622.00	0.05
กำไรจากการจำหน่ายครุภัณฑ์	14,999.00	-	3,431.00	-
รายได้เบ็ดเตล็ด	96,204.53	0.02	30,964.08	0.01
ดอกเบี้ยรับถูกหนี้อตามคำพิพากษา	3,268.96	-	102,259.29	0.03
ดอกเบี้ยรับถูกหนี้อถึงแก่ความตาย	397,705.75	0.10	256,623.27	0.07
ดอกเบี้ยรับถูกหนี้อปรับโครงสร้างหนี้อ	424,364.76	0.11	269,811.06	0.07
รวมรายได้อื่น	1,450,389.25	0.36	1,485,268.86	0.39
<b>หัก ค่าใช้จ่ายในการดำเนินงาน</b>				
<b>ค่าใช้จ่ายเกี่ยวกับเจ้าหน้าที่</b>				
เงินเดือน	10,257,468.00	2.57	9,577,692.00	2.50
ค่าตอบแทนการปฏิบัติงานเจ้าหน้าที่	377,349.00	0.09	428,595.00	0.11
เงินประจำตำแหน่ง	42,000.00	0.01	42,000.00	0.01
ค่าบ้านหนี้เจ้าหนี้ที่	1,997,243.00	0.50	1,756,132.00	0.46
ค่ารักษาพยาบาล	76,645.00	0.02	80,861.00	0.02
ค่าเช่ารถยนต์	250,000.00	0.06	236,000.00	0.06
ค่าประกันสังคม	215,753.00	0.05	215,316.30	0.06
ค่าเบี้ยประกันชีวิต	72,360.00	0.02	90,202.09	0.02
ค่าสมทบเงินสำรองเลี้ยงชีพเจ้าหน้าที่	615,448.08	0.15	574,661.52	0.15
ค่าเครื่องแบบ	120,000.00	0.03	195,000.00	0.05
ค่าใช้จ่ายโครงการให้ความรู้กรรมการและเจ้าหน้าที่	109,550.00	0.03	110,034.12	0.03
ค่าใช้จ่ายโครงการพัฒนางานของเจ้าหน้าที่สหกรณ์	15,046.00	-	10,040.79	-
ค่าใช้จ่ายศึกษาและอบรมกรรมการและเจ้าหน้าที่	718,590.00	0.18	606,763.75	0.16
รวมค่าใช้จ่ายเกี่ยวกับเจ้าหน้าที่	14,867,452.08	3.71	13,923,298.57	3.63

	ปี 2559		ปี 2558	
	บาท	%	บาท	%
<b>ค่าใช้จ่ายเกี่ยวกับอาคารสถานที่ และอุปกรณ์</b>				
ค่าเสื่อมราคา - อานพาหนะ	4,249.45	-	11,100.00	-
ค่าเสื่อมราคา - เครื่องใช้สำนักงาน	160,446.41	0.04	226,120.00	0.06
ค่าเสื่อมราคา - อุปกรณ์คอมพิวเตอร์	213,115.61	0.05	224,087.57	0.06
สิทธิการใช้ประโยชน์ในอาคารตัดจ่าย	118,604.98	0.03	87,647.72	0.02
ค่าตัดจ่ายเครื่องใช้สำนักงาน	6.00	-	-	-
ค่าบริจาคมทรัพย์สิน	-	-	38.00	-
ค่าบำรุงรักษา โปรแกรมคอมพิวเตอร์	28,031.75	0.01	112,125.00	0.03
ค่าบำรุงรักษาคอมพิวเตอร์	58,171.50	0.02	53,815.00	0.02
ค่าซ่อมแซมและบำรุงรักษาอาคาร	55,145.10	0.01	191,000.00	0.05
ค่าซ่อมแซมครุภัณฑ์สำนักงานและอานพาหนะ	85,568.57	0.02	82,294.70	0.02
ค่าตกแต่งสำนักงาน	18,500.00	-	19,845.00	0.01
ค่าทำความสะอาดอาคาร	238,065.75	0.06	243,565.75	0.06
ค่าเช่าพื้นที่สำนักงานสาขา	120,000.00	0.03	120,000.00	0.03
ค่าเบี้ยประกันภัยอาคาร	12,254.16	-	11,877.63	-
ค่าเบี้ยประกันรถ	1,674.40	-	1,615.65	-
ค่าภาษีรถ	506.00	-	504.00	-
<b>รวมค่าใช้จ่ายเกี่ยวกับอาคารสถานที่ และอุปกรณ์</b>	<b>1,114,339.68</b>	<b>0.27</b>	<b>1,385,636.02</b>	<b>0.36</b>
<b>ค่าใช้จ่ายเกี่ยวกับสมาชิก</b>				
ค่าใช้จ่ายในการศึกษาอบรมสมาชิก	631,659.54	0.16	574,752.21	0.15
เงินบำเหน็จสมาชิกเกษียณอายุ	2,196,600.00	0.55	2,031,000.00	0.53
เงินสวัสดิการสมาชิก	250,500.00	0.06	282,000.00	0.07
โครงการเพิ่มสมาชิกใหม่	8,000.00	-	11,000.00	-
โครงการพบปะสมาชิกเงินกู้	-	-	28,723.00	0.01
ค่าสมทบกองทุนสมาชิกผู้สูงอายุ	500,000.00	0.13	-	-
ค่าสมทบกองทุนสวัสดิการ	1,000,000.00	0.25	1,000,000.00	0.26
ค่าช่วยเหลือการศพสมาชิก	1,624,200.00	0.41	1,748,300.00	0.46
ค่าใช้จ่ายในการมอบทุนการศึกษา	-	-	13,084.00	-
ค่าใช้จ่ายงานสมาชิกเกษียณอายุ	358,750.80	0.09	322,572.38	0.09
ค่าช่วยเหลือสมาชิกกองทุนรวมใจ	13,000,000.00	3.25	12,000,000.00	3.13
<b>รวมค่าใช้จ่ายเกี่ยวกับสมาชิก</b>	<b>19,569,710.34</b>	<b>4.90</b>	<b>18,011,431.59</b>	<b>4.70</b>

	ปี 2559		ปี 2558	
	บาท	%	บาท	%
ค่าใช้จ่ายค่านินงานอื่น				
ค่าเบี้ยประชุมกรรมการ	527,000.00	0.13	656,575.00	0.17
ค่าตอบแทนการปฏิบัติงานกรรมการ	13,000.00	-	152,800.00	0.04
ค่าตอบแทนกรรมการและผู้ตรวจสอบกิจการ	156,382.76	0.04	926,357.14	0.24
ค่าตอบแทนเจ้าหน้าที่เก็บเงิน	239,528.00	0.06	230,936.00	0.06
ค่าสอบบัญชี	140,000.00	0.04	140,000.00	0.04
ค่าใช้จ่ายในการประชุมใหญ่	244,899.50	0.06	220,180.00	0.06
ค่าของขวัญปีใหม่	382,250.00	0.10	253,280.00	0.07
ค่ารับรอง	195,550.00	0.05	189,695.50	0.05
ค่าน้ำดื่ม	18,455.00	0.01	19,607.00	-
ค่าติดต่อดีเอส	222,751.35	0.06	228,007.43	0.06
ค่าอาหารเช็กและธรรมเนียมนอน	118,296.85	0.03	98,327.68	0.03
ค่าสาธารณูปโภค	229,912.00	0.06	280,926.00	0.07
ค่าเช่ารถ	57,500.00	0.01	68,700.00	0.02
ค่าใช้จ่ายในการเลือกตั้งกรรมการ	122,329.41	0.03	105,839.00	0.03
ค่าใช้จ่ายเบ็ดเตล็ด	61,344.25	0.02	64,803.40	0.02
ค่าเช่าเครื่องถ่ายเอกสาร	53,040.00	0.01	35,700.00	0.01
ค่าใช้จ่ายโครงการรักษาสภาพ	9,978.00	-	5,560.00	-
ค่าเบี้ยประกันเงินสด	50,723.41	0.01	58,927.45	0.02
ค่าวัสดุสำนักงาน	11,275.59	-	3,130.00	-
ค่าวัสดุงานบ้าน	36,803.55	0.01	37,197.42	0.01
ค่าเครื่องเขียนแบบพิมพ์	392,248.89	0.10	418,417.68	0.11
ค่าหนังสือพิมพ์และวารสาร	14,630.00	-	14,565.00	-
ค่าน้ำมันเชื้อเพลิง	44,331.00	0.01	56,893.70	0.01
สนับสนุนกิจการมหาวิทยาลัย	200,000.00	0.05	150,000.00	0.04
ค่าบำรุงรักษาระบบงานเครือข่าย Network	16,250.00	-	-	-
ค่าติดตั้งและเช่าสัญญาณความเร็วสูง	208,008.00	0.05	208,008.00	0.05
ค่าเช่าบริการอินเทอร์เน็ต	44,940.00	0.01	46,010.00	0.01
ค่าวัสดุคอมพิวเตอร์	94,092.64	0.02	110,781.86	0.03
ค่าใช้จ่ายโครงการพัฒนา Website	11,342.00	-	10,272.00	-
ยอดยกไป	3,916,862.20	0.97	4,791,497.26	1.25

	ปี 2559		ปี 2558	
	บาท	%	บาท	%
ค่าใช้จ่ายดำเนินงานอื่น (ต่อ)				
ชดชยกมา	3,916,862.20	0.97	4,791,497.26	1.25
ค่าใช้จ่ายในการดำเนินงาน	166,219.27	0.04	141,248.20	0.04
ค่าใช้จ่ายผลิตเอกสาร	50,730.00	0.01	38,000.00	0.01
ค่าใช้จ่ายโครงการระบบการบริหารความเสี่ยง	2,050.00	-	-	-
ค่าใช้จ่ายโครงการพบปะเจ้าหน้าที่การเงิน	151,077.31	0.04	144,830.08	0.04
ค่าใช้จ่ายโครงการส่งเสริมการออม	29,600.00	0.01	10,800.00	-
ค่าใช้จ่ายโครงการครบรอบ 40 ปี วันสถาปนา สช.มช.	543,014.76	0.14	-	-
ค่าใช้จ่ายโครงการประชาสัมพันธ์ข้อมูลข่าวสาร	48,150.00	0.01	-	-
ค่าใช้จ่ายโครงการวินน้ำใจสู่ชุมชน	-	-	50,000.00	0.01
ค่าใช้จ่ายโครงการสำรวจความต้องการและฐานข้อมูลผู้ใช้บริการ	-	-	28,440.00	0.01
ค่าใช้จ่ายพบปะสหกรณ์ทำธุรกิจร่วม	230,090.00	0.06	498,192.52	0.13
ค่าใช้จ่ายประชาสัมพันธ์	305,165.00	0.08	235,140.00	0.06
รวมค่าใช้จ่ายดำเนินงานอื่น	5,442,958.54	1.36	5,938,148.06	1.55
รวมค่าใช้จ่ายในการดำเนินงาน	40,994,460.64	10.24	39,258,514.24	10.24
กำไรสุทธิ	233,080,463.89	58.29	211,395,635.36	55.14

สหกรณ์ออมทรัพย์มหาวิทยาลัยเชียงใหม่ จำกัด  
งบกระแสเงินสด  
สำหรับปีสิ้นสุดวันที่ 31 ธันวาคม 2559

กระแสเงินสดจากกิจกรรมดำเนินงาน	หมายเหตุ	ปี 2559	ปี 2558
		บาท	บาท
กำไรสุทธิ		233,080,463.89	211,395,635.36
รายการปรับปรุงเพื่อกระหนยอดกำไรสุทธิเป็นเงินสดสุทธิ			
จากกิจกรรมดำเนินงาน			
ค่าเสื่อมราคาสินทรัพย์-ยานพาหนะ	9	4,249.45	11,100.00
ค่าเสื่อมราคาสินทรัพย์-เครื่องใช้สำนักงาน	9	160,446.41	226,120.00
ค่าเสื่อมราคาสินทรัพย์-อุปกรณ์คอมพิวเตอร์	9	213,115.61	224,087.57
สิทธิการใช้ประโยชน์ในอาคารตัดจ่าย	10	118,604.98	87,647.72
หนี้สงสัยจะสูญ-เงินให้กู้แก่สหกรณ์	5	383,355.75	386,479.72
หนี้สงสัยจะสูญ-ลูกหนี้ตามคำพิพากษา	6	(85,117.03)	3,000.00
หนี้สงสัยจะสูญลูกหนี้ถึงแก่ความตาย	6	382,060.88	(694,869.07)
หนี้สงสัยจะสูญลูกหนี้ปรับโครงสร้างหนี้		-	696,413.42
หนี้สงสัยจะสูญดอกเบี้ยค้างรับลูกหนี้ตามคำพิพากษา		(64,384.12)	102,259.29
หนี้สงสัยจะสูญดอกเบี้ยค้างรับลูกหนี้ถึงแก่ความตาย		138,914.48	116,615.08
หนี้สงสัยจะสูญดอกเบี้ยค้างรับลูกหนี้ปรับโครงสร้างหนี้		155,308.20	194,952.84
เครื่องใช้สำนักงานตัดจำหน่าย		6.00	35.00
เครื่องคอมพิวเตอร์และอุปกรณ์ตัดจำหน่าย		2.00	69.00
สำรองบ้านหนึ่งเจ้าหน้าที่		1,997,243.00	1,756,132.00
ค่าใช้จ่ายจ่ายล่วงหน้าตัดบัญชี		149,824.97	53,278.69
ค่าเบี้ยประกันจ่ายล่วงหน้าตัดบัญชี		64,651.97	61,951.01
ดอกเบี้ยเงินให้สมาชิกกู้ค้างรับ		(35,039,772.78)	(3,744,128.68)
ดอกเบี้ยเงินให้กู้แก่สหกรณ์ค้างรับ		(6,912,948.31)	(665,178.66)
ดอกเบี้ยค้างรับลูกหนี้ถึงแก่ความตาย		(141,082.48)	(116,615.08)
ดอกเบี้ยค้างรับลูกหนี้ปรับโครงสร้างหนี้		(154,553.70)	(118,047.71)
ดอกเบี้ยค้างรับลูกหนี้ตามคำพิพากษา		64,384.12	(102,259.29)
ดอกเบี้ยค้างรับเงินฝากธนาคาร		(4,649,252.17)	(2,755,590.95)
ยอดออกไป		189,865,521.12	207,119,087.26



	ปี 2559	ปี 2558
	บาท	บาท
รายการปรับปรุงเพื่อกระทบยอดกำไรสุทธิเป็นเงินสดสุทธิ จากกิจกรรมดำเนินงาน (ต่อ)		
ยอดยกมา	189,865,521.12	207,119,087.26
ดอกเบี้ยค้างรับเงินฝากชุมชนสหกรณ์ฯ	(49,678,782.36)	(8,887,869.84)
ดอกเบี้ยพันธบัตรค้างรับ	(3,582,371.44)	(1,792,054.79)
ดอกเบี้ยค้างรับหุ้นกู้ไม่คืออสิทธิ	(11,068,438.55)	(3,348,682.19)
ค่าวัสดุสำนักงานใช้ไป	487,286.53	524,669.54
ดอกเบี้ยเงินรับฝากค้างจ่าย	96,049,677.92	19,245,276.20
ภาษีหัก ณ ที่จ่ายค้างจ่าย	7,139,836.24	321,051.77
ค่าประกันสังคมค้างจ่าย	213,636.00	17,753.00
ค่าใช้จ่ายค้างจ่าย	729,616.93	95,560.50
ค่าทรัพย์สินค้างจ่าย	342,874.54	25,154.40
กำไรจากการดำเนินงานก่อนการเปลี่ยนแปลง ในสินทรัพย์และหนี้สินดำเนินงาน	230,498,856.93	213,319,945.85
สินทรัพย์ดำเนินงาน		
เงินสดจ่ายเงินให้กู้แก่สหกรณ์	(2,292,588,679.75)	(2,101,615,760.50)
เงินสดรับจากเงินให้กู้แก่สหกรณ์	2,995,233,157.38	2,177,110,321.00
เงินสดจ่ายลูกหนี้เงินกู้ถูกเงิน	(134,112,930.25)	(107,197,614.00)
เงินสดรับจากลูกหนี้เงินกู้ถูกเงิน	123,775,227.25	96,856,569.50
เงินสดจ่ายลูกหนี้เงินกู้สามัญ	(1,245,276,595.00)	(1,350,669,586.95)
เงินสดรับจากลูกหนี้เงินกู้สามัญ	1,165,042,313.18	1,157,854,124.21
เงินสดจ่ายลูกหนี้เงินกู้พิเศษ	(258,946,465.75)	(360,205,532.25)
เงินสดรับจากลูกหนี้เงินกู้พิเศษ	225,903,888.44	183,179,810.76
เงินสดรับจากลูกหนี้ค้ำประกันค้ำพิพากษาศาล	85,117.03	(3,000.00)
เงินสดจ่ายลูกหนี้ถึงแก่ความตาย	(645,745.94)	1,515,032.36
เงินสดรับลูกหนี้ปรับโครงสร้างหนี้	34,395.00	29,112.75
เงินสดจ่ายค่าใช้จ่ายช่วยเหลือสังคม	(108,036.75)	(55,474.69)
เงินสดจ่ายค่าเช่ารถช่วยเหลือสังคม	(64,052.94)	(54,129.72)
ยอดยกไป	808,830,448.83	(89,936,181.68)



	<u>ปี 2559</u>	<u>ปี 2558</u>
	<u>บาท</u>	<u>บาท</u>
สินทรัพย์ค่านินงาน (ต่อ)		
ยอดยกมา	808,830,448.83	(89,936,181.68)
เงินสดจ่ายเงินสำรองจ่าย	(1,000.00)	-
เงินสดรับดอกเบี้ยค้างรับเงินให้สมาชิกกู้	35,982,490.50	3,369,880.03
เงินสดรับดอกเบี้ยค้างรับเงินให้กู้แก่สหกรณ์	7,118,181.70	815,958.39
เงินสดรับดอกเบี้ยค้างรับเงินฝากธนาคาร	5,360,259.30	4,044,663.90
เงินสดรับดอกเบี้ยค้างรับเงินฝากสหกรณ์อื่น	-	24,438.36
เงินสดรับดอกเบี้ยค้างรับเงินฝากชุมชนสหกรณ์ฯ	55,642,323.45	13,486,171.23
เงินสดรับดอกเบี้ยพันธบัตรค้างรับ	4,570,874.32	821,917.81
เงินสดรับดอกเบี้ยค้างรับหุ้นกู้ไม่ค้ำประกัน	9,494,445.88	3,011,147.94
เงินสดจ่ายซื้อวัสดุสำนักงาน	(393,450.23)	(578,698.25)
เงินสดจ่ายเงินรอเรียกคืน	(484,241.21)	(44,620.91)
เงินสดรับจากเงินรอเรียกคืน	521,930.65	10,241.56
เงินสดจ่ายเงินทดรองจ่าย โครงการ	(2,512,045.00)	(7,809.00)
เงินสดรับจากเงินทดรองจ่าย โครงการ	2,519,854.00	16,200.00
หนี้สินค่านินงาน		
เงินสดจ่ายดอกเบี้ยเงินรับฝากค้างจ่าย	(102,297,887.92)	(16,460,885.81)
เงินสดจ่ายภาษีหัก ณ ที่จ่ายค้างจ่าย	(7,002,520.02)	(501,466.41)
เงินสดจ่ายค่าประกันสังคมค้างจ่าย	(213,586.00)	(17,710.00)
เงินสดจ่ายค่าใช้จ่ายค้างจ่าย	(719,933.93)	(73,149.00)
เงินสดจ่ายค่าครุภัณฑ์ค้างจ่าย	(342,874.54)	(44,574.90)
เงินสดรับเงินรอจ่ายคืน	11,919,506.60	56,024.69
เงินสดจ่ายเงินรอจ่ายคืน	(11,848,237.79)	(2,196,435.76)
เงินสดรับเงินรอจ่ายคืนสมาคมฯ	10,697,675.00	854,200.00
เงินสดจ่ายเงินรอจ่ายคืนสมาคมฯ	(10,675,050.00)	(823,600.00)
เงินสดรับเงินรอจ่าย-เงินฝากหน่วยงาน	121,745,063.72	-
เงินสดจ่ายเงินรอจ่าย-เงินฝากหน่วยงาน	(121,379,044.57)	-
เงินสดรับเงินประกันอื่นๆ	40,488.50	145,638.25
ยอดออกไป	816,573,671.24	(84,028,649.56)



	ปี 2559	ปี 2558
	บาท	บาท
หนี้สินดำเนินงาน (ต่อ)		
ยอดยกมา	816,573,671.24	(84,028,649.56)
เงินสดจ่ายเงินประกันอื่นๆ	(80,000.00)	(66,038.25)
เงินสดรับเงินฝากระหว่างทาง	472,186.00	47,154.75
เงินสดจ่ายเงินฝากระหว่างทาง	(478,784.00)	(22,304.75)
เงินสดรับเงินรับบริจาคเพื่อใช้ไปในทางกิจการ	298,367.89	521,368.22
เงินสดจ่ายเงินรับบริจาคเพื่อใช้ไปในทางกิจการ	(70,000.00)	(187,150.22)
เงินสดรับเงินรับบริจาค ครบรอบ 40 ปี สจ.มช.	43,100.00	-
เงินสดจ่ายเงินรับบริจาค ครบรอบ 40 ปี สจ.มช.	(15,000.00)	-
เงินสดสุทธิได้มาจาก (ใช้ไปใน) กิจกรรมดำเนินงาน	<u>816,743,541.13</u>	<u>(83,735,619.81)</u>

**กระแสเงินสดจากกิจกรรมลงทุน**

เงินสดจ่ายซื้อหุ้นชุมนุมสหกรณ์อ้อมทรัพย์	-	(500,000.00)
เงินสดรับจากการจำหน่ายหุ้นกู้ ปตท.	80,000,000.00	-
เงินสดรับจากการจำหน่ายหุ้นกู้ บมจ. เอ็ม บี เค	50,000,000.00	-
เงินสดจ่ายซื้อหุ้นกู้ บมจ. ซีพีออลล์	(100,000,000.00)	-
เงินสดจ่ายซื้อหุ้นกู้ บมจ. ซีพีเอฟ (ประเทศไทย)	(100,000,000.00)	-
เงินสดจ่ายซื้อหุ้นกู้ บมจ. เบริตี้ อุกเกอร์	(200,000,000.00)	-
เงินสดจ่ายซื้อหุ้นกู้ บมจ. บัชรู้ง ไทย	(180,000,000.00)	-
เงินสดจ่ายซื้อพันธบัตร	-	(50,000,000.00)
เงินสดรับจากการจำหน่ายพันธบัตร	50,000,000.00	-
เงินสดจ่ายซื้อเครื่องคอมพิวเตอร์และอุปกรณ์	(1,153,101.00)	(184,450.00)
เงินสดจ่ายซื้อเครื่องใช้สำนักงาน	(351,119.20)	(88,585.80)
เงินสดจ่ายซื้อสิทธิการให้เช่า โยชน์ในอาคาร	(740,734.80)	(20,000.00)
เงินสดรับสิทธิการให้เช่า โยชน์ในอาคารระหว่างก่อสร้าง	218,000.00	(218,000.00)
เงินสดสุทธิได้มาจาก (ใช้ไปใน) กิจกรรมลงทุน	<u>(402,026,955.00)</u>	<u>(51,011,035.80)</u>





	ปี 2559 บาท	ปี 2558 บาท
<b>กระแสเงินสดจากกิจกรรมจัดหาเงิน</b>		
เงินสดรับเงินเบิกเกินบัญชีธนาคาร	3,722,966,879.28	1,804,962,400.48
เงินสดจ่ายเงินเบิกเกินบัญชีธนาคาร	(3,722,819,730.84)	(1,804,962,011.23)
เงินสดรับตั๋วสัญญาใช้เงิน	841,000,000.00	70,000,000.00
เงินสดจ่ายตั๋วสัญญาใช้เงิน	(841,000,000.00)	(70,000,000.00)
เงินสดรับจากเงินรับฝาก	8,581,002,750.20	9,261,393,195.50
เงินสดจ่ายคืนเงินรับฝาก	(9,713,490,685.05)	(7,988,908,031.54)
เงินสดจ่ายค่าบำรุงสันนิบาตสหกรณ์ฯ	(10,000.00)	(10,000.00)
เงินสดจ่ายปันผล	(139,644,602.00)	(127,174,847.75)
เงินสดจ่ายเฉลี่ยคืน	(19,582,315.00)	(17,198,231.75)
เงินสดจ่ายโบนัสเจ้าหน้าที่	(3,192,564.00)	(3,029,421.34)
เงินสดรับหุ้นรอจ่ายคืน	2,232,319.64	5,362.75
เงินสดจ่ายหุ้นรอจ่ายคืน	(2,135,552.39)	(482,002.44)
เงินสดรับจากทุนเรือนหุ้น	246,865,410.00	237,378,350.00
เงินสดจ่ายคืนทุนเรือนหุ้น	(32,909,180.00)	(34,571,600.00)
เงินสดรับจากทุนสวัสดิการสมาชิก	1,000,100.00	1,000,000.00
เงินสดจ่ายทุนสวัสดิการสมาชิก	(1,110,400.00)	(1,063,400.00)
เงินสดรับทุนสาธารณประโยชน์	5,762.07	15,000.00
เงินสดจ่ายทุนสาธารณประโยชน์	(771,371.57)	(956,143.00)
เงินสดรับทุนการศึกษาและอบรม	-	26,000.00
เงินสดจ่ายทุนการศึกษาและอบรม	(1,415,000.00)	(1,762,500.00)
เงินสดรับกองทุนสมาชิกผู้สูงอายุ	500,000.00	-
เงินสดรับทุนสะสมกองทุนรวมใจช่วยเหลือสมาชิก	13,000,000.00	12,020,000.00
เงินสดจ่ายทุนสะสมกองทุนรวมใจช่วยเหลือสมาชิก	(12,327,000.00)	(14,992,500.00)
<b>เงินสดสุทธิที่เข้ามาจาก (ใช้ไป) กิจกรรมจัดหาเงิน</b>	<b>(1,081,835,179.66)</b>	<b>1,321,689,619.68</b>
เงินสดสุทธิเพิ่มขึ้น (ลดลง)	(667,118,593.53)	1,186,942,964.07
เงินสด ณ วันต้นปี	2,487,881,295.12	1,300,938,331.05
<b>เงินสด ณ วันสิ้นปี</b>	<b>1,820,762,701.59</b>	<b>2,487,881,295.12</b>
<b>หมายเหตุ : เงินสดและเงินฝากธนาคาร ณ วันสิ้นปี ประกอบด้วย</b>		
เงินสด	381,363.75	353,407.50
เงินฝากธนาคาร	340,381,337.84	352,527,887.62
เงินฝากสหกรณ์อื่น	1,480,000,000.00	2,135,000,000.00
<b>รวมเงินสดและเงินฝากธนาคาร</b>	<b>1,820,762,701.59</b>	<b>2,487,881,295.12</b>

สภรณ์ของมหาวิทยาลัยเชียงใหม่ จำกัด

หมายเหตุประกอบงบการเงิน

สำหรับปีสิ้นสุดวันที่ 31 ธันวาคม 2559

1. สรุปนโยบายการบัญชีที่สำคัญ

1.1. สภรณ์บันทึกบัญชีโดยใช้เกณฑ์คงค้าง

1.2. สภรณ์รับรู้รายได้ดอกเบี้ยตามเกณฑ์สัดส่วนของเวลา ส่วนจำนวนรายได้จะเท่ากับอัตราดอกเบี้ยคูณด้วยจำนวนเงินต้นที่ค้างชำระตามระยะเวลาที่กู้ยืม

1.3. เงินลงทุนระยะยาว ที่เป็นเงินลงทุนในหลักทรัพย์ที่ไม่อยู่ในความต้องการของตลาดแสดงด้วยราคาทุน

1.4. เงินลงทุนในหุ้นกู้ คือเงินลงทุนในตราสารหนี้ที่จะถือจนครบกำหนดแสดงด้วยราคาทุนคิดจำหน่าย

1.5. สภรณ์ตั้งค่าเผื่อนี้สงสัยจะสูญตามหลักเกณฑ์ที่กำหนดไว้ในระเบียบนายทะเบียนสภรณ์ว่าด้วยการจัดชั้นคุณภาพทุกหนี้เงินกู้และการเผื่อนี้สงสัยจะสูญ พ.ศ.2544

สำหรับลูกหนี้กรรมการระหว่างคำนวณคิด สภรณ์ตั้งค่าเผื่อนี้สงสัยจะสูญ โดยวิธีคิดเป็นร้อยละของยอดลูกหนี้ ณ วันสิ้นปี

1.6. สภรณ์ตีราคาวัสดุคงเหลือและของใช้สิ้นเปลืองตามราคาทุน

1.7. ค่าเสื่อมราคาอาคารและอุปกรณ์ คำนวณโดยวิธีเส้นตรงในอัตราที่กำหนดไว้ในระเบียบนายทะเบียนสภรณ์ว่าด้วยการบัญชีสภรณ์ พ.ศ.2542 และใช้วิธีการบันทึกค่าเสื่อมราคาโดยลดยอดกับสินทรัพย์โดยตรง

เครื่องใช้สำนักงานและอุปกรณ์ที่ได้มาจากทราบริจาดหรือจัดหาด้วยการบริจาดและเงินอุดหนุนสภรณ์เลือกใช้วิธีไม่บันทึกทรัพย์สินดังกล่าวไว้ในบัญชี แต่บันทึกไว้ในทะเบียนทรัพย์สินเท่านั้น ทั้งนี้การเลือกใช้วิธีปฏิบัติดังกล่าวเป็นไปตามระเบียบกรมตรวจบัญชีสภรณ์ ว่าด้วยวิธีปฏิบัติทางบัญชีเกี่ยวกับทรัพย์สินที่สภรณ์ได้รับบริจาดหรืออุดหนุน พ.ศ.2538 วิธีปฏิบัติดังกล่าวเป็นผลให้สภรณ์ไม่ต้องรับภาระค่าใช้จ่ายประเภทค่าเสื่อมราคาเครื่องใช้สำนักงาน และอุปกรณ์ที่ได้รับบริจาด ซึ่งสภรณ์ไม่สามารถประมาณราคาได้ เนื่องจากผู้บริจาดบางรายไม่แจ้งราคาทรัพย์สินที่บริจาด

1.8. อาคารบนที่ดินที่ไม่ใช่กรรมสิทธิ์ของสภรณ์ แสดงเป็นสิทธิการใช้ประโยชน์ในอาคาร สภรณ์ตัดจ่ายและสิทธิการใช้ประโยชน์ในอาคารตามวิธีเส้นตรง ในอัตราร้อยละ 5 ของราคาทุน

1.9. ส่วนปรับปรุงอาคารในที่เช่า แสดงเป็นค่าใช้จ่ายรอตัดบัญชีในหมวดสินทรัพย์อื่น และตัดจ่ายไม่เกินวันสิ้นสุดอายุสัญญาเช่า โดยเริ่มตัดจ่ายจากวันที่ใช้ประโยชน์ในอาคาร และในปี 2548 เป็นต้นไป แสดงกับสินทรัพย์ไม่มีตัวตน

1.10. ค่าซ่อมบำรุง ค่าซ่อมแซม รวมทั้งการซื้อแลกเปลี่ยนแทนสำหรับทรัพย์สินรายการย่อยๆ ถือเป็นค่าใช้จ่ายหักจากรายได้ การซ่อมแซมหรือเพิ่มเติมอาคารและอุปกรณ์รายใหญ่ๆ ถือเป็นราคาทุนของทรัพย์สิน

1.11. เงินสดในงบกระแสเงินสด หมายถึง เงินสดในมือ เงินฝากระหว่างทาง เงินฝากธนาคารทุกประเภทและเงินฝากสภรณ์ทุกประเภท ทั้งนี้รวมถึงเงินฝากธนาคารและเงินฝากสภรณ์ที่นำไปเป็นหลักทรัพย์ค้ำประกันหนี้สินด้วย

2. เงินสดและเงินฝากธนาคาร ประกอบด้วย

	ปี 2559	ปี 2558
	บาท	บาท
เงินสด	381,363.75	353,407.50
เงินฝากธนาคาร		
กระแสรายวัน	109,910.53	1,780,604.86
ออมทรัพย์	85,351,910.17	45,014,249.56
ประจำ	254,919,517.14	305,733,033.20
รวมเงินสดและเงินฝากธนาคาร	340,762,791.59	352,881,295.12

ข้อมูลพื้

เงินฝากธนาคาร ไทยพาณิชย์ จำกัด(มหาชน) สาขามหาวิทยาลัยเชียงใหม่ ประเภทประจำ7เดือน อัตราดอกเบี้ยร้อยละ1.50ต่อปี บัญชีเลขที่ 667-1-06220-3จำนวนเงิน 50,000,000บาท สหกรณ์ได้นำไปค้ำประกันวงเงินเบิกเกินบัญชีในวงเงิน 51,000,000 บาท

เงินฝากธนาคาร ไทยพาณิชย์ จำกัด(มหาชน)สาขามหาวิทยาลัยเชียงใหม่ ประเภทประจำ 9เดือน อัตราดอกเบี้ยร้อยละ1.60ต่อปี บัญชีเลขที่667-1-06228-7จำนวนเงิน 50,000,000 บาท สหกรณ์ได้นำไปค้ำประกันวงเงินเบิกเกินบัญชีในวงเงิน 50,000,000 บาท

เงินฝากธนาคาร ไทยพาณิชย์ จำกัด(มหาชน)สาขาคณะแพทยศาสตร์ ประเภทประจำ 24 เดือน อัตราดอกเบี้ยร้อยละ 1.45 ต่อปี บัญชีเลขที่566-1-13702-8จำนวนเงิน 2,773,061.64 บาท สหกรณ์ได้นำไปค้ำประกันวงเงินเบิกเกินบัญชีในวงเงิน 1,000,000 บาท

เงินฝากธนาคารกรุงไทย จำกัด(มหาชน) สาขาถนนสุเทพ ประเภทประจำ 12 เดือน อัตราดอกเบี้ยร้อยละ 1.15 ต่อปี บัญชีเลขที่ 521-2-05201-6 จำนวนเงิน 2,460,910.64 บาท สหกรณ์ได้นำไปค้ำประกันวงเงินเบิกเกินบัญชีในวงเงิน 2,000,000 บาท

เงินฝากธนาคาร อีซีบีซี(ไทย)จำกัด(มหาชน) สาขาเชียงใหม่ ประเภทประจำ 12 เดือน อัตราดอกเบี้ยร้อยละ 1.75 ต่อปี บัญชี เลขที่ 506-3-00044-4 จำนวนเงิน 50,000,000 บาท สหกรณ์ได้นำไปค้ำประกันวงเงินเบิกเกินบัญชีในวงเงิน 50,000,000 บาท

เงินฝากธนาคาร ธนชาตจำกัด(มหาชน)สาขานนนิมมานเทมินท์ ประเภทประจำ12 เดือน อัตราดอกเบี้ยร้อยละ1.80ต่อปีบัญชี เลขที่ 525-1-00437-8 จำนวนเงิน 99,677,418.21 บาท สหกรณ์ได้นำไปค้ำประกันวงเงินเบิกเกินบัญชีในวงเงิน 96,000,000 บาท

เงินฝากธนาคารยูอบี จำกัด (มหาชน) สาขาเชียงใหม่-หัวขี้แก้ว ประเภทประจำ 3 เดือน อัตราดอกเบี้ยร้อยละ 0.75 ต่อปี บัญชีเลขที่ 906-003-326-5 จำนวนเงิน 8,126.65 บาท สหกรณ์ได้นำไปค้ำประกันการเช่าวงจรส่วนบุคคลในประเทศตาม เงื่อนไข (Leased Line) กับการสื่อสารแห่งประเทศไทยในวงเงิน 6,000 บาท

3. เงินฝากสหกรณ์อื่น ประกอบด้วย

	ปี 2559		ปี 2558	
	บาท		บาท	
	รวมด้วยคณณใน 1ปี	รวมด้วยคณณเกินกว่า 1ปี	รวมด้วยคณณใน 1ปี	รวมด้วยคณณเกินกว่า 1ปี
เงินฝากประจำ				
ขุมขุมสหกรณ์ออมทรัพย์แห่งประเทศไทย	630,000,000.00	850,000,000.00	1,675,000,000.00	460,000,000.00
รวมเงินฝากสหกรณ์อื่น	630,000,000.00	850,000,000.00	1,675,000,000.00	460,000,000.00

เงินฝากประจำขุมขุมสหกรณ์ออมทรัพย์แห่งประเทศไทย มีดอกเบี้ยในอัตราร้อยละ 3.20 - 4.30 ต่อปี



4. เงินลงทุน ประกอบด้วย

	ปี 2559	ปี 2558
	บาท	บาท
	รวมเงินลงทุนที่จัดจำหน่าย รวมเงินลงทุนที่จัดจำหน่าย	
<b>เงินลงทุนระยะยาว</b>		
<b>เงินลงทุนที่อยู่ในความต้องการของตลาด</b>		
- หุ้นกู้ บริษัท ปตท. จำกัด (มหาชน)	-	80,000,000.00
- หุ้นกู้ บริษัท เอ็ม บี เค จำกัด (มหาชน) <sup>1</sup>	30,000,000.00	80,000,000.00
- หุ้นกู้ บริษัท ทูมธนชาติ จำกัด (มหาชน) <sup>2</sup>	30,000,000.00	30,000,000.00
- หุ้นกู้ บริษัท ซีพีออลล์ จำกัด (มหาชน) <sup>3</sup>	100,000,000.00	-
- หุ้นกู้ บริษัท ซีพีเอฟ (ประเทศไทย) จำกัด (มหาชน) <sup>4</sup>	100,000,000.00	-
- หุ้นกู้ บริษัท เฮอร์ลี ยูทิลิตี้ จำกัด (มหาชน) <sup>5</sup>	200,000,000.00	-
- หุ้นกู้ บริษัท บัตรกรุงไทย จำกัด (มหาชน) <sup>6</sup>	180,000,000.00	-
รวม	640,000,000.00	190,000,000.00
<b>เงินลงทุนที่ไม่อยู่ในความต้องการของตลาด</b>		
- หุ้นชุมนุมสหกรณ์ฯ	2,631,500.00	2,631,500.00
- หุ้นบริษัทสหประกันชีวิต จำกัด (มหาชน)	200,000.00	200,000.00
- หุ้นบริษัทนมไทย - เดนมาร์ก จำกัด <sup>7</sup>	20,000.00	20,000.00
- พันธบัตรออมทรัพย์		
พันธบัตรออมทรัพย์ที่ถึงบประมาณ 2552 (อายุ 7 ปี)	-	50,000,000.00
พันธบัตรออมทรัพย์ที่ถึงบประมาณ 2558 (อายุ 5 ปี) <sup>8</sup>	25,000,000.00	25,000,000.00
พันธบัตรออมทรัพย์ที่ถึงบประมาณ 2558 (อายุ 10 ปี) <sup>9</sup>	25,000,000.00	25,000,000.00
รวม	52,851,500.00	102,851,500.00
รวมเงินลงทุนระยะยาว	692,851,500.00	292,851,500.00

**หมายเหตุ**

<sup>1</sup>หุ้นกู้ บริษัท เอ็ม บี เค จำกัด (มหาชน) มูลค่า 30,000,000 บาท ซึ่งเป็นราคา ณ วันครบกำหนดไถ่ถอน เป็นหุ้นกู้ครั้งที่ 1/2555 อายุ 10 ปี ครบกำหนดไถ่ถอนวันที่ 24 กรกฎาคม 2565 อัตราดอกเบี้ย ร้อยละ 4.93 ต่อปี มีภาวะผูกพันในการค้าประกันวงเงินการขอใช้ตั๋วสัญญาใช้เงินธนาคาร ไทยพาณิชย์ จำกัด (มหาชน)

<sup>2</sup>หุ้นกู้ บริษัท ทูมธนชาติ จำกัด (มหาชน) มูลค่า 30,000,000 บาท ซึ่งเป็นราคา ณ วันครบกำหนดไถ่ถอน อายุ 10 ปี ครบกำหนดไถ่ถอนวันที่ 22 ตุลาคม 2566 อัตราดอกเบี้ยร้อยละ 5.00 ต่อปี ไม่มีภาวะผูกพันในการค้าประกัน

<sup>3</sup>หุ้นกู้ บริษัท ซีพีออลล์ จำกัด (มหาชน) มูลค่า 100,000,000 บาท ซึ่งเป็นราคา ณ วันครบกำหนดไถ่ถอน ประกอบด้วย

- หุ้นกู้ครั้งที่ 1/2559 ชุดที่ 2 มูลค่า 50,000,000 บาท อายุ 7 ปี ครบกำหนดไถ่ถอนวันที่ 18 มีนาคม 2566 อัตราดอกเบี้ย ร้อยละ 3.40 ต่อปี มีภาวะผูกพันในการค้าประกันวงเงินการขอใช้ตั๋วสัญญาใช้เงินธนาคาร ไทยพาณิชย์ จำกัด (มหาชน)

- หุ้นกู้ครั้งที่ 1/2559 ชุดที่ 3 มูลค่า 50,000,000 บาท อายุ 10 ปี ครบกำหนดไถ่ถอนวันที่ 18 มีนาคม 2569 อัตราดอกเบี้ย ร้อยละ 4.00 ต่อปี มีภาวะผูกพันในการค้าประกันวงเงินการขอใช้ตั๋วสัญญาใช้เงินธนาคาร ไทยพาณิชย์ จำกัด (มหาชน)



#### 4. เงินลงทุน (ต่อ) ประกอบด้วย

##### หมายเหตุ

<sup>1</sup>หุ้นกู้ บริษัท ซีพีเอฟ (ประเทศไทย) จำกัด (มหาชน) มูลค่า 100,000,000 บาท ซึ่งเป็นราคา ณ วันครบกำหนดไถ่ถอน เป็นหุ้นกู้ครั้งที่ 2/2559 ชุดที่ 2 อายุ 7 ปี ครบกำหนดไถ่ถอนวันที่ 15 กรกฎาคม 2566 อัตราดอกเบี้ยร้อยละ 3.09 ต่อปี ไม่มีภาระผูกพันในการค้ำประกันวงเงินการขอใช้ตัวสัญญาใช้เงินธนาคารกรุงศรีอยุธยา จำกัด (มหาชน)

<sup>2</sup>หุ้นกู้ บริษัท เบอริ่ง คุกเกอร์ จำกัด (มหาชน) มูลค่า 200,000,000 บาท ซึ่งเป็นราคา ณ วันครบกำหนดไถ่ถอน ประกอบด้วย

- หุ้นกู้ครั้งที่ 1/2559 ชุดที่ 4 มูลค่า 100,000,000 บาท อายุ 10 ปี ครบกำหนดไถ่ถอนวันที่ 7 กันยายน 2569 อัตราดอกเบี้ยร้อยละ 3.80 ต่อปี ไม่มีภาระผูกพันในการค้ำประกัน

- หุ้นกู้ครั้งที่ 2/2559 ชุดที่ 5 มูลค่า 100,000,000 บาท อายุ 10 ปี ครบกำหนดไถ่ถอนวันที่ 8 ธันวาคม 2569 อัตราดอกเบี้ยร้อยละ 4.27 ต่อปี ไม่มีภาระผูกพันในการค้ำประกัน

<sup>3</sup>หุ้นกู้ บริษัท บัตรกรุงไทย จำกัด (มหาชน) มูลค่า 180,000,000 บาท ซึ่งเป็นราคา ณ วันครบกำหนดไถ่ถอน ประกอบด้วย

- หุ้นกู้ครั้งที่ 9/2559 ชุดที่ 2 มูลค่า 100,000,000 บาท อายุ 10 ปี ครบกำหนดไถ่ถอนวันที่ 29 ธันวาคม 2569 อัตราดอกเบี้ยร้อยละ 4.00 ต่อปี ไม่มีภาระผูกพันในการค้ำประกัน

- หุ้นกู้ครั้งที่ 9/2559 ชุดที่ 2 มูลค่า 80,000,000 บาท อายุ 10 ปี ครบกำหนดไถ่ถอนวันที่ 29 ธันวาคม 2569 อัตราดอกเบี้ยร้อยละ 4.00 ต่อปี ไม่มีภาระผูกพันในการค้ำประกัน

<sup>4</sup>เงินลงทุนหุ้นบริษัท นมไทย-เดนมาร์ก จำนวน 20,000 บาท อาจได้รับผลกระทบจากการที่บริษัท นมไทย-เดนมาร์ก จำกัด ถูกศาลล้มละลายกลาง พิจารณาให้เป็นบุคคลล้มละลาย

<sup>5</sup>พันธบัตรออมทรัพย์พิเศษรุ่น "สุขกันเถอะเร" ของธนาคารเพื่อการเกษตรและสหกรณ์การเกษตร พ.ศ.2558 แบบมีใบพันธบัตรมูลค่า 25,000,000 บาท มีสิทธิที่จะได้รับชำระคืนเงินกู้ตามพันธบัตรคืน ณ วันที่ 12 มกราคม 2563 อัตราดอกเบี้ยร้อยละ 3.80 ต่อปี มีภาระผูกพันในการค้ำประกันวงเงินการขอใช้ตัวสัญญาใช้เงินธนาคารไทยพาณิชย์ จำกัด (มหาชน)

<sup>6</sup>พันธบัตรออมทรัพย์พิเศษรุ่น "สุขกันเถอะเร" ของกระทรวงการคลัง แบบไร้ตราสารมูลค่า 25,000,000 บาท มีสิทธิที่จะได้รับชำระคืนเงินกู้ตามพันธบัตรคืน ณ วันที่ 12 มกราคม 2568 อัตราดอกเบี้ยแบบขั้นบันไดร้อยละ 3.00, 4.00 และ 5.00 ต่อปี มีภาระผูกพันในการค้ำประกันวงเงินการขอใช้ตัวสัญญาใช้เงินธนาคาร ไทยพาณิชย์ จำกัด (มหาชน)

การลงทุนของสหกรณ์เป็นไปตามมาตรา 62 แห่งพระราชบัญญัติสหกรณ์ พ.ศ. 2542 โดยเพื่อความสำคัญระบุว่าเงินของสหกรณ์อาจฝากหรือลงทุนได้ใน หลักทรัพย์ของรัฐบาล, หุ้นชุมนุมสหกรณ์ และหุ้นของสถาบันที่ประกอบธุรกิจ อันทำให้เกิดความสะดวกรหรือส่งเสริมความเจริญแก่กิจการของสหกรณ์ โดยได้รับความเห็นชอบจากนายทะเบียนสหกรณ์ และเป็นไปตามประกาศคณะกรรมการพัฒนาสหกรณ์แห่งชาติ เรื่อง ข้อกำหนดการฝากหรือการลงทุนอย่างอื่นของสหกรณ์ พ.ศ. 2552 โดยเพื่อความสำคัญระบุว่า เงินของสหกรณ์อาจฝากหรือลงทุนได้ใน หุ้นกู้ที่มีหลักประกัน หรือหุ้นกู้ไม่ค้ำประกัน ที่ได้รับการจัดอันดับความเชื่อถือตั้งแต่ระดับ A- ขึ้นไป หากบริษัทจัดอันดับความน่าเชื่อถือที่ได้รับการเห็นชอบจากคณะกรรมการกำกับหลักทรัพย์และตลาดหลักทรัพย์

2-

5. เงินให้กู้ยืม ประกอบด้วย

	ปี 2559		ปี 2558	
	บาท		บาท	
	ระยะสั้น	ระยะยาว	ระยะสั้น	ระยะยาว
เงินให้กู้ยืม - ปกติ				
เงินให้กู้ยืมแก่สหกรณ์	783,403,395.45	971,998,443.25	874,629,268.00	1,583,417,048.33
ลูกหนี้เงินกู้ - ถูกเงิน	10,195,889.00	41,541,124.00	41,399,310.00	-
ลูกหนี้เงินกู้ - สามัญ	19,691,152.75	1,682,998,092.32	246,575,352.17	1,376,050,490.33
ลูกหนี้เงินกู้ - พิเศษ	40,440.25	1,564,101,319.94	88,059,469.25	1,443,039,713.63
รวมเงินให้กู้ยืม - ปกติ	813,330,877.45	4,260,638,979.51	1,250,663,399.42	4,402,507,252.29
เงินให้กู้ยืม - ไม่ก่อให้เกิดรายได้				
ลูกหนี้เงินกู้ - สามัญ	170,879.25	-	-	-
รวมเงินให้กู้ยืม - ไม่ก่อให้เกิดรายได้	170,879.25	-	-	-
หัก ค่าเผื่อหนี้สงสัยจะสูญ				
เงินให้กู้ยืมแก่สหกรณ์	(112,588.83)	(657,246.65)	(55,508.22)	(330,971.50)
เงินให้กู้ยืม - สุทธิ	813,389,167.88	4,259,981,732.87	1,250,607,891.20	4,402,176,280.79

สหกรณ์ได้ทำการตั้งค่าเผื่อหนี้สงสัยจะสูญเงินให้กู้ยืมแก่สหกรณ์จำนวน 1 ราย เนื่องจากสหกรณ์แห่งนี้ได้ทำการขอปรับโครงสร้างหนี้กับสหกรณ์ฯ โดยขอปรับลดวงเงินงวดที่ต้องชำระในแต่ละเดือน และขอขยายเวลาการผ่อนชำระหนี้ ทั้งนี้ถึงแม้ว่าสหกรณ์รายดังกล่าว จะผ่อนจ่ายเงินงวดแก่สหกรณ์ได้ครบตามกำหนดทุกเดือน แต่คณะกรรมการดำเนินการได้พิจารณาถึงความมั่นคงของสหกรณ์ในอนาคต จึงได้กำหนดให้ตั้งค่าเผื่อหนี้สงสัยจะสูญไว้

สหกรณ์ไม่ได้ทำการตั้งค่าเผื่อหนี้สงสัยจะสูญ ลูกหนี้เงินกู้ - สามัญ ที่ไม่ก่อให้เกิดรายได้ เนื่องจากสมาชิกดังกล่าว มีหลักประกันที่มีมูลค่าสูงกว่าต้นเงินกู้และดอกเบี้ย



6. ลูกหนี้ - สุทธิ ประกอบด้วย

	ปี 2559	ปี 2558
	บาท	บาท
	ระยะสั้น	ระยะสั้น
ลูกหนี้ตามคำพิพากษา <sup>1</sup>	588,554.89	673,671.92
ลูกหนี้กรรมการระหว่างดำเนินคดี <sup>2</sup>	43,374,641.00	43,374,641.00
ลูกหนี้ถึงแก่ความตาย <sup>3</sup>	4,744,435.62	4,098,689.68
ลูกหนี้ปรับโครงสร้างหนี้ <sup>4</sup>	3,177,494.56	3,211,889.56
รวมลูกหนี้ระยะสั้น	51,885,126.07	51,358,892.16
หัก ค่าเผื่อหนี้สงสัยจะสูญ		
ลูกหนี้ตามคำพิพากษา <sup>1</sup>	(317,422.39)	(402,539.42)
ลูกหนี้กรรมการระหว่างดำเนินคดี <sup>2</sup>	(43,374,641.00)	(43,374,641.00)
ลูกหนี้ถึงแก่ความตาย <sup>3</sup>	(1,684,979.06)	(1,302,918.18)
ลูกหนี้ปรับโครงสร้างหนี้ <sup>4</sup>	(1,438,079.17)	(1,438,079.17)
รวมค่าเผื่อหนี้สงสัยจะสูญ	(46,815,121.62)	(46,518,177.77)
ลูกหนี้ระยะสั้น - สุทธิ	5,070,004.45	4,840,714.39

หมายเหตุ: 1. ระยะเชื่อกถรวรตั้งค่าเผื่อหนี้สงสัยจะสูญ - ลูกหนี้

	ยอดคงคา	เพิ่มใฉะว่างปี	ชำระใฉะว่างปี	พบใฉะ	หือใฉะ	ใฉะใฉะใฉะใฉะ
<b>ลูกหนี้ตามคำพิพากษา<sup>1</sup></b>						
ใฉะใฉะ 1	120,165.14	-	-	120,165.14	-	120,165.14
ใฉะใฉะ 2	85,117.03	-	8,117.03	-	-	-
ใฉะใฉะ 3	50,376.25	-	-	50,376.25	-	50,376.25
ใฉะใฉะ 4	418,013.50	-	-	418,013.50	271,132.50	146,881.00
รวม	673,671.92	-	8,117.03	588,554.89	271,132.50	317,422.39
<b>ลูกหนี้กรรมการระหว่างดำเนินคดี<sup>2</sup></b>						
รวม	43,374,641.00	-	-	43,374,641.00	-	43,374,641.00
<b>ลูกหนี้ถึงแก่ความตาย<sup>3</sup></b>						
ใฉะใฉะ 1	4,098,689.68	-	-	4,098,689.68	2,795,771.50	1,302,918.18
ใฉะใฉะ 2	-	263,685.06	-	263,685.06	376,348.00	-
ใฉะใฉะ 3	-	382,060.88	-	382,060.88	-	382,060.88
รวม	4,098,689.68	645,745.94	-	4,744,435.62	3,172,119.50	1,684,979.06
<b>ลูกหนี้ปรับโครงสร้างหนี้<sup>4</sup></b>						
ใฉะใฉะ 1	1,472,213.42	-	-	1,472,213.42	775,800.00	696,413.42
ใฉะใฉะ 2	242,010.39	-	34,993.00	207,615.39	-	-
ใฉะใฉะ 3	1,497,665.75	-	-	1,497,665.75	756,000.00	741,665.75
รวม	3,211,889.56	-	34,993.00	3,177,494.56	1,531,800.00	1,438,079.17
รวมลูกหนี้ระยะสั้น	51,358,892.16	645,745.94	119,512.03	51,885,126.07	4,975,852.00	46,815,121.62

7. ดอกเบี้ยเงินให้กู้ยืมต่างรับ ประกอบด้วย

	ปี 2559	ปี 2558
	บาท	บาท
ดอกเบี้ยเงินให้กู้ยืมต่างรับ - สมาชิก		
ดอกเบี้ยเงินให้กู้ยืมเงินต่างรับ	62,790.90	57,316.53
ดอกเบี้ยเงินให้กู้ยืมสามัญต่างรับ	1,560,251.91	2,055,900.10
ดอกเบี้ยเงินให้กู้ยืมพิเศษต่างรับ	1,178,368.15	1,630,912.05
ดอกเบี้ยเงินให้กู้ยืมต่างรับ - สหกรณ์อื่น	459,945.27	665,178.66
รวมดอกเบี้ยเงินให้กู้ยืมต่างรับ	<u>3,261,356.23</u>	<u>4,409,307.34</u>

8. สินทรัพย์หมุนเวียนอื่น ประกอบด้วย

	ปี 2559	ปี 2558
	บาท	บาท
วัสดุและเครื่องเขียนแบบพิมพ์	194,633.04	288,469.34
เงินรอเรียกคืน	6,931.47	44,620.91
เงินอุดหนุนจ่ายโครงการ	-	7,809.00
ค่าใช้จ่ายจ่ายล่วงหน้า	13,686.47	55,474.69
ค่าเบี้ยประกันจ่ายล่วงหน้า	53,530.69	54,129.72
เงินสำรองจ่าย	1,000.00	-
ดอกเบี้ยเงินฝากธนาคารต่างรับ	2,044,583.82	2,755,590.95
ดอกเบี้ยเงินฝากชุมชนสหกรณ์ฯต่างรับ	2,924,328.75	8,887,869.84
ดอกเบี้ยพันธบัตรต่างรับ	803,551.91	1,792,054.79
ดอกเบี้ยหุ้นกู้ไม่ค้ำประกันต่างรับ	4,922,674.86	3,348,682.19
ดอกเบี้ยต่างรับลูกหนี้ถึงแก่ความตาย	397,705.75	256,623.27
ค่าเผื่อนี้สงสัยจะสูญ - ดอกเบี้ยต่างรับลูกหนี้ถึงแก่ความตาย	(395,537.75)	(256,623.27)
ดอกเบี้ยต่างรับลูกหนี้ปรับโครงสร้างหนี้	424,364.76	269,811.06
ค่าเผื่อนี้สงสัยจะสูญ - ดอกเบี้ยต่างรับลูกหนี้ปรับโครงสร้างหนี้	(424,297.75)	(268,989.55)
ดอกเบี้ยต่างรับลูกหนี้ค้ำพิพากษา	37,875.17	102,259.29
ค่าเผื่อนี้สงสัยจะสูญ - ดอกเบี้ยต่างรับลูกหนี้ค้ำพิพากษา	(37,875.17)	(102,259.29)
รวมสินทรัพย์หมุนเวียนอื่น	<u>10,967,156.02</u>	<u>17,235,522.94</u>

-



9. ที่ดิน อาคาร และอุปกรณ์ - สุทธิ<sup>1</sup> ประกอบด้วย

	ปี 2559	ปี 2558
	บาท	บาท
ยานพาหนะ	5,312.42	16,412.42
เครื่องใช้สำนักงาน	649,900.96	524,907.76
อุปกรณ์คอมพิวเตอร์	1,737,499.81	808,488.38
รวม	2,392,713.19	1,349,808.56
หัก ค่าเสื่อมราคาประจำปี <sup>2</sup>	(377,811.47)	(461,307.57)
ที่ดิน อาคาร และอุปกรณ์ - สุทธิ	2,014,901.72	888,500.99

หมายเหตุ

<sup>1</sup> สหกรณ์ใช้วิธีการบันทึกค่าเสื่อมราคา โดยลดยอดกับสินทรัพย์โดยตรง

<sup>2</sup> ค่าเสื่อมราคาประจำปี แยกเป็น

	ปี 2559	ปี 2558
	บาท	บาท
ค่าเสื่อมราคายานพาหนะ	4,249.45	11,100.00
ค่าเสื่อมราคาเครื่องใช้สำนักงาน	160,446.41	226,120.00
ค่าเสื่อมราคาอุปกรณ์คอมพิวเตอร์	213,115.61	224,087.57
รวมค่าเสื่อมราคาประจำปี	377,811.47	461,307.57

10. สินทรัพย์ไม่มีตัวตน ประกอบด้วย

	ปี 2559	ปี 2558
	บาท	บาท
สิทธิการใช้ประโยชน์ในอาคาร		
ยกมาต้นปี	932,738.63	1,000,386.35
บวก เพิ่มขึ้นระหว่างปี	740,734.80	20,000.00
หัก สิทธิประโยชน์ในอาคารตัดจ่ายสะสม (อัตราร้อยละ 5 ต่อปี)	(118,604.98)	(87,647.72)
สิทธิประโยชน์ในอาคารยกไป	1,554,868.45	932,738.63
สิทธิการใช้ประโยชน์ในอาคารระหว่างก่อสร้าง	-	218,000.00
รวมสินทรัพย์ไม่มีตัวตน	1,554,868.45	1,150,738.63

11. สินทรัพย์ไม่หมุนเวียนอื่น ประกอบด้วย

	ปี 2559	ปี 2558
	บาท	บาท
เงินประกันโทรศัพท์	5,000.00	5,000.00
เงินประกันสัญญา	34,450.00	34,450.00
รวมสินทรัพย์ไม่หมุนเวียนอื่น	39,450.00	39,450.00

12. เงินเบิกเกินบัญชีธนาคารและเงินกู้ยืมระยะสั้น

	ปี 2559	ปี 2558
	บาท	บาท
เงินเบิกเกินบัญชีธนาคาร	147,537.69	389.25
รวมเงินเบิกเกินบัญชีธนาคารและเงินกู้ยืมระยะสั้น	147,537.69	389.25

ในปี 2559 สหกรณ์มีวงเงินเบิกเกินบัญชีธนาคารและวงเงินการขอค้ำสัญญาใช้เงิน ดังนี้

- วงเงินเบิกเกินบัญชีธนาคารธนาคาร ธาณิก (มหาชน) สาขาฉะเชิงเทรา จำนวน 96,000,000 บาท อัตราดอกเบี้ยร้อยละ 2.60 และ 2.70 ต่อปี โดยมีเงินฝากประจำของ ธนาคารธนชาติ จำกัด (มหาชน) เป็นหลักประกัน
- วงเงินเบิกเกินบัญชีธนาคารกรุงไทย จำกัด (มหาชน) สาขาถนนสุเทพ จำนวน 2,000,000 บาท อัตราดอกเบี้ยร้อยละ 2.15 ต่อปี โดยมีเงินฝากประจำของ ธนาคารกรุงไทย จำกัด (มหาชน) เป็นหลักประกัน
- วงเงินเบิกเกินบัญชีธนาคาร โอซีบีซี (ไทย) จำกัด (มหาชน) สาขาเชียงใหม่ จำนวน 50,000,000 บาท อัตราดอกเบี้ยร้อยละ 2.75 ต่อปี โดยมีเงินฝากประจำของ ธนาคาร โอซีบีซี (ไทย) จำกัด (มหาชน) เป็นหลักประกัน
- วงเงินเบิกเกินบัญชีธนาคาร ไทยพาณิชย์ จำกัด (มหาชน) สาขามหาวิทยาลัยเชียงใหม่ จำนวน 51,000,000 บาท อัตราดอกเบี้ยร้อยละ 2.30 และ 2.40 ต่อปี โดยมีเงินฝากประจำของ ธนาคาร ไทยพาณิชย์ จำกัด (มหาชน) เป็นหลักประกัน
- วงเงินเบิกเกินบัญชีธนาคาร ไทยพาณิชย์ จำกัด (มหาชน) สาขามหาวิทยาลัยเชียงใหม่ จำนวน 50,000,000 บาท อัตราดอกเบี้ยร้อยละ 2.50 ต่อปี โดยมีเงินฝากประจำของ ธนาคาร ไทยพาณิชย์ จำกัด (มหาชน) เป็นหลักประกัน
- วงเงินเบิกเกินบัญชีธนาคาร ไทยพาณิชย์ จำกัด (มหาชน) สาขาคณะแพทยศาสตร์ จำนวน 1,000,000 บาท อัตราดอกเบี้ยร้อยละ 2.35 ต่อปี โดยมีเงินฝากประจำของ ธนาคาร ไทยพาณิชย์ จำกัด (มหาชน) เป็นหลักประกัน
- วงเงินการขอค้ำสัญญาใช้เงินจากธนาคาร ไทยพาณิชย์ จำกัด (มหาชน) สาขามหาวิทยาลัยเชียงใหม่ จำนวน 135,000,000 บาท อัตราดอกเบี้ยร้อยละ 2.33 ต่อปี โดยมีพันธบัตรออมทรัพย์ธนาคารแห่งประเทศไทย, หุ้นกู้ บริษัท ซีเอ็ม บี เค จำกัด (มหาชน) และหุ้นกู้ บริษัท ซีพีเอส จำกัด (มหาชน) เป็นหลักประกัน
- วงเงินการขอค้ำสัญญาใช้เงินจากธนาคารกรุงศรีอยุธยา จำกัด (มหาชน) สาขาสาขาคณะเศรษฐศาสตร์ จำนวน 95,000,000 บาท อัตราดอกเบี้ยร้อยละ 2.25 ต่อปี โดยมี หุ้นกู้ บริษัท ซีพีเอส (ประเทศไทย) จำกัด (มหาชน) เป็นหลักประกัน

*A*

13. เงินรับฝาก ประกอบด้วย

	ปี 2559 บาท	ปี 2558 บาท
เงินรับฝาก - สมาชิก		
เงินรับฝากออมทรัพย์	243,256,195.66	230,896,089.54
เงินรับฝากออมทรัพย์พิเศษ	2,394,803,383.76	1,752,590,453.49
เงินรับฝากประจำ	1,196,853,869.59	2,984,436,340.83
เงินรับฝากสะสมทรัพย์	142,649,700.00	142,128,200.00
รวมเงินรับฝาก	<u>3,977,563,149.01</u>	<u>5,110,051,083.86</u>

14. หนี้สินหมุนเวียนอื่น ประกอบด้วย

	ปี 2559 บาท	ปี 2558 บาท
เงินรับฝากระหว่างทาง	40,556.75	47,154.75
คอกเบี้ยเงินรับฝากประจำค้างจ่าย	9,467,859.91	15,220,834.90
คอกเบี้ยเงินรับฝากสะสมทรัพย์ค้างจ่าย	3,397,020.47	3,918,110.66
คอกเบี้ยเงินรับฝากออมทรัพย์พิเศษค้างจ่าย	125,541.68	98,689.22
คอกเบี้ยเงินรับฝากออมทรัพย์ค้างจ่าย	6,644.14	7,641.42
เงินปันผลค้างจ่าย	34,044.00	41,457.50
เงินเจือยคืนค้างจ่าย	5,562.75	6,323.00
เงินประกันสังคมค้างจ่าย	17,803.00	17,753.00
ค่าใช้จ่ายค้างจ่าย	105,243.50	95,560.50
ครุภัณฑ์ค้างจ่าย	25,154.40	25,154.40
ภาษีหัก ณ ที่จ่าย	458,367.99	321,051.77
เงินรับล่วงหน้า	19,674.75	19,674.75
เงินรอจ่ายคืน	127,293.50	56,024.69
หุ้นรอจ่ายคืน	102,130.00	5,362.75
เงินรอจ่าย - สมาคมฌาปนกิจสงเคราะห์ สอ.มช.	876,825.00	854,200.00
เงินรอจ่าย - เงินฝากหน่วยงาน	366,019.15	-
เงินรับบริจาค	749,736.11	521,368.22
เงินรับบริจาค ครอบรอบ 40 ปี สอ.มช.	28,100.00	-
รวมหนี้สินหมุนเวียนอื่น	<u>15,953,577.10</u>	<u>21,256,361.53</u>

A-

15. หนี้สินไม่หมุนเวียนอื่น ประกอบด้วย

	ปี 2559	ปี 2558
	บาท	บาท
เงินประกัน	106,126.75	145,638.25
เงินสำรองบำเหน็จเจ้าหน้าที่	18,621,763.00	16,624,520.00
รวมหนี้สิน ไม่หมุนเวียนอื่น	18,727,889.75	16,770,158.25

16. ทุนสำรอง ประกอบด้วย

ตามพระราชบัญญัติสหกรณ์ กำหนดให้สหกรณ์ฯ ต้องจัดสรรกำไรสุทธิเป็นทุนสำรองไม่น้อยกว่าร้อยละ 10 โดยสหกรณ์ฯ ได้จัดสรรทุนสำรองดังนี้

	ปี 2559	ปี 2558
	บาท	บาท
ยกมาต้นปี	454,963,084.95	418,283,678.57
บวก จัดสรรจากกำไรสุทธิประจำปี	43,693,071.36	36,452,407.63
โอนมาจากเงินปันผลค้างจ่าย	62,811.50	75,230.50
โอนมาจากเงินเฉลี่ยคืนค้างจ่าย	218,445.25	151,768.25
ทุนสำรองคงเหลือ	498,937,413.06	454,963,084.95

17. ทุนสะสมตามข้อบังคับ ระเบียบ และอื่น ๆ ประกอบด้วย

	ปี 2559	ปี 2558
	บาท	บาท
ทุนรักษาระดับอัตราเงินปันผล	17,833,807.37	17,333,807.37
ทุนสาธารณประโยชน์	4,614,844.35	4,380,453.85
ทุนเพื่อการจัดตั้งสำนักงาน	9,323,818.45	8,823,818.45
ทุนการศึกษาและอบรม	2,161,773.53	2,076,773.53
ทุนสะสมกองทุนรวมใจช่วยเหลือสมาชิก	83,672,114.57	81,999,114.57
ทุนสวัสดิการสมาชิก	15,946,960.43	15,557,260.43
กองทุนสมาชิกผู้สูงอายุ	500,000.00	-
รวมทุนสะสมตามข้อบังคับ ระเบียบ และอื่นๆ	134,053,318.70	130,171,228.20

18. การดำรงสินทรัพย์สภาพคล่องของสหกรณ์

สหกรณ์ฯ ได้ดำรงสินทรัพย์สภาพคล่อง และมีรายเดือนในอัตราร้อยละ 40.17 ซึ่งเกินกว่าที่กฎกระทรวงว่าด้วยการดำรงสินทรัพย์สภาพคล่องของสหกรณ์ พ.ศ. 2550 กำหนด โดยให้สหกรณ์ฯ ควรดำรงสินทรัพย์สภาพคล่อง เฉลี่ยรายเดือนในอัตราไม่ต่ำกว่าร้อยละ 1 และ ไม่เกินร้อยละ 20 ของยอดเงินฝากทั้งหมด

A

## 19. เหตุการณ์ที่อาจเกิดขึ้นภายหลัง

สืบเนื่องจากปี 2558 ที่มีการพบว่ายอดคิดนิติกรของสหกรณ์ออมทรัพย์มหาวิทยาลัยเชียงใหม่ จำกัด มิได้ดำเนินการฟ้องคดีล้มละลายขอปิดประธานสหกรณ์ ผู้ทุจริตในคดีอีกออกทรัพย์ 300 ล้านบาท ซึ่งมีมูลหนี้ในการฟ้อง 43,374,641.00 บาท จนมีผลให้คดีขาดอายุความนับตั้งแต่วันที่ 29 สิงหาคม 2553 นั้น สหกรณ์ได้ดำเนินการยื่นฟ้องคดีล้มละลายดังกล่าวแล้ว ถึงแม้ว่าคดีจะขาดอายุความ ซึ่งผลของคดีความนั้นขึ้นอยู่กับเหตุการณ์ในภายหลัง

ความคืบหน้าคดีฟ้องนิติกรในปัจจุบัน คดีอาญาหมายเลขดำที่ 7443/2558 คดีอาญาหมายเลขแดงที่ อ.8071/2558 คือ ศาลอุทธรณ์พิพากษาให้อง โทษปรับ 6,000 บาท โทษจำคุกให้รอการลงโทษไว้มีกำหนด 2 ปีและควบคุมความประพฤติไว้ 2 ปี ทั้งนี้สหกรณ์ได้ยื่นฎีกาขอให้มีการจำคุกโดยไม่รอการลงโทษ ซึ่งอยู่ในระหว่างการรอฟังคำพิพากษาศาลฎีกา

ในส่วนของคดีแพ่งเงิน ศาลชั้นต้นมีคำสั่งยกฟ้อง ซึ่งสหกรณ์ได้ยื่นอุทธรณ์คำพิพากษาแล้ว ปัจจุบันอยู่ในระหว่างการรอฟังคำพิพากษาศาลอุทธรณ์เป็นการต่อไป



แบบ RQ 2

รายงาน-ระดับสหกรณ์

รายงานผลการประเมินชั้นคุณภาพการควบคุมภายใน  
สหกรณ์ออมทรัพย์มหาวิทยาลัยเชียงใหม่ จำกัด  
สำหรับปีสิ้นสุดวันที่ 31 ธันวาคม 2559

	<u>ระดับชั้นคุณภาพ</u>
ส่วนที่ 1 สภาพแวดล้อมการควบคุม	ดี
ส่วนที่ 2 ความเสี่ยงและกิจกรรมควบคุม	ดีมาก
ด้านการเงินการบัญชี	ดีมาก
ธุรกิจสินเชื่อ	ดีมาก
ธุรกิจเงินรับฝาก	ดีมาก
เงินลงทุนในหลักสหกรณ์	ดีมาก
ที่ดิน อาคารและอุปกรณ์	ดีมาก
เจ้าหน้าที่เงินกู้	ดีมาก
สมาชิกและทุนเรือนหุ้น	ดีมาก
ส่วนที่ 3 ระบบข้อมูลสารสนเทศ และการสื่อสาร	ดีมาก
ส่วนที่ 4 ระบบการติดตามและประเมินผล	ดีมาก
สรุปการประเมินจัดชั้นคุณภาพ	ดีมาก

โดย รองศาสตราจารย์บุญสวาท พฤทธิกันนท์ ผู้สอบบัญชี ภาคเอกชน  
9 มกราคม 2560



สหกรณ์ออมทรัพย์มหาวิทยาลัยเชียงใหม่ จำกัด

CHIANG MAI UNIVERSITY SAVINGS AND CREDIT COOPERATIVE LIMITED

239 ถ.หายแก้ว ต.สุเทพ อ.เมือง จ.เชียงใหม่ 50200  
239 Huy Kaw Road, Chiang Mai 50200 THAILAND  
Website : www.savingscmu.or.th

โทรศัพท์ 0-5394-3651-4  
Tel. 0-5394-3651-4  
E-mail : savingscmu@hotmai.com

โทรสาร 0-5322-5491  
Fax. 0-5322-5491  
Facebook : savingscmu

## หนังสือรับรองของสหกรณ์

สหกรณ์ออมทรัพย์มหาวิทยาลัยเชียงใหม่ จำกัด

วันที่ 10 มกราคม 2560

เรียน รองศาสตราจารย์บุญสวาท พดุกนิทานนท์

หนังสือรับรองฉบับนี้ให้ไว้เพื่อประโยชน์ของท่านในการตรวจสอบงบการเงินของสหกรณ์ออมทรัพย์มหาวิทยาลัยเชียงใหม่ จำกัด สำหรับปีสิ้นสุดวันที่ 31 ธันวาคม 2559 เพื่อแสดงความเห็นว่างบการเงินดังกล่าวแสดงฐานะการเงิน ณ วันที่ 31 ธันวาคม 2559 ผลการดำเนินงานและกระแสเงินสด สำหรับปีสิ้นสุดวันเดียวกันของสหกรณ์ออมทรัพย์มหาวิทยาลัยเชียงใหม่ จำกัด โดยถูกต้องตามที่ควร ในสาระสำคัญตามระเบียบที่นายทะเบียนสหกรณ์กำหนดหรือไม่

ข้าพเจ้าเป็นผู้รับผิดชอบในการจัดให้มีการจัดการที่มีประสิทธิภาพ เพื่อให้การดำเนินงานของสหกรณ์เป็นไปตามกฎหมายสหกรณ์ ระเบียบ ข้อบังคับที่เกี่ยวข้อง

ข้าพเจ้าขอรับรองรายละเอียดเกี่ยวกับงบการเงินที่ท่านตรวจสอบตามที่ข้าพเจ้าทราบและคิดว่าควรจะเป็น เช่น รายการดังต่อไปนี้

1. งบการเงินไม่มีการแสดงข้อมูลที่ขัดต่อข้อเท็จจริงอันเป็นสาระสำคัญ ซึ่งรวมถึงการละเว้นการแสดงรายการและข้อมูลต่างๆ

2. ข้าพเจ้าได้จัดเอกสารหลักฐานและข้อมูลดังต่อไปนี้ให้ท่านตรวจสอบครบถ้วนแล้ว คือ

2.1 บันทึกทางการเงินบัญชี เอกสารหลักฐานประกอบรายการบัญชี และข้อมูลอื่นที่เกี่ยวข้องทั้งหมด

2.2 รายงานการประชุมคณะกรรมการดำเนินการและรายงานการประชุมใหญ่

3. ไม่มีรายการผิดปกติที่เกี่ยวข้องกับการกระทำของคณะกรรมการดำเนินการหรือเจ้าหน้าที่ของสหกรณ์ ผู้ซึ่งมีหน้าที่สำคัญเกี่ยวกับระบบบัญชี และระบบการควบคุมภายใน หรือรายการผิดปกติที่มีผลกระทบอย่างเป็นสาระสำคัญต่องบการเงิน

4. สหกรณ์ได้ปฏิบัติตามเงื่อนไขของสัญญาทั้งหมด ซึ่งหากไม่ปฏิบัติตามอาจมีผลกระทบอย่างมีสาระสำคัญต่องบการเงิน นอกจากนี้สหกรณ์ได้ปฏิบัติตามระเบียบและข้อกำหนดของหน่วยงานราชการหรือหน่วยงานที่กำกับดูแล ซึ่งหากไม่ปฏิบัติตามอาจมีผลกระทบอย่างมีสาระสำคัญต่องบการเงิน

5. สหกรณ์ไม่ได้รับหนังสือแจ้งจากหน่วยงานอื่นมีผลต่องบการเงิน เพราะมิได้ปฏิบัติตามกฎหมายหรือข้อบังคับ ซึ่งรวมถึงการถูกเรียกชดเชย หรือถูกประเมินภาษีอากร หรือมีหนี้สินซึ่งอาจเกิดขึ้นในภายหน้าที่ซึ่งควรจะได้นำมาพิจารณาเปิดเผยในหมายเหตุประกอบงบการเงิน หรือใช้เป็นหลักเกณฑ์ในการตั้งสำรองค่าเสียหายที่อาจเกิดขึ้น

6. รายการหรือข้อมูลดังต่อไปนี้มีการบันทึกหรือเปิดเผยไว้อย่างเพียงพอและเหมาะสมในงบการเงิน

6.1 รายการธุรกิจที่มีกับสาขาของสหกรณ์หรือบุคคลอื่น

6.2 ข้อตกลงกับสถาบันการเงินเกี่ยวกับการระดมทุนเงินฝาก หรือซื้อจัดการใช้เงินกู้

6.3 สินทรัพย์ที่ใช้เป็นหลักประกัน

7. สหกรณ์มีกรรมสิทธิ์ในสินทรัพย์ทั้งหมดอย่างถูกต้องตามกฎหมาย และไม่มีภาระผูกพันหรือข้อผูกมัดใดๆ ในสินทรัพย์ของสหกรณ์ เว้นแต่ที่ได้เปิดเผยไว้ในหมายเหตุประกอบงบการเงิน

8. สหกรณ์ได้บันทึกหรือเปิดเผยรายการหนี้สินทั้งหมดของสหกรณ์ ทั้งที่เกิดขึ้นแล้วและอาจเกิดขึ้นในภายหน้าไว้อย่างเหมาะสม รวมทั้งได้มีการเปิดเผยไว้ในหมายเหตุประกอบงบการเงินเกี่ยวกับหลักประกันทั้งหมดที่สหกรณ์ให้แก่บุคคลที่สาม นอกจากนี้สหกรณ์ไม่มีคดีฟ้องร้องอื่นและไม่มีคดีที่คาดว่าจะเกิดขึ้น

9. นอกจากเรื่องที่ยอมรับไว้ในหมายเหตุประกอบงบการเงินแล้ว ไม่มีเหตุการณ์ใดเกิดขึ้นหรือไม่ปรากฏข้อเท็จจริงใดที่มีผลกระทบต่องบการเงินอย่างมีสาระสำคัญ ซึ่งต้องนำมาปรับปรุงงบการเงินหรือเปิดเผยในหมายเหตุประกอบงบการเงินอีก

ขอแสดงความนับถือ

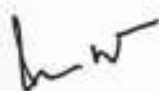

(ลายมือชื่อ)

(วท.ทพ.ทะนง นิตรุทัย)

ประธานกรรมการ



(ลายมือชื่อ)

(นายจรงศักดิ์ ไชตินาง)

ผู้จัดการ



# เปรียบเทียบการดำเนินงาน 5 ปี ของสหกรณ์ออมทรัพย์มหาวิทยาลัยเชียงใหม่

## จำนวนสมาชิก

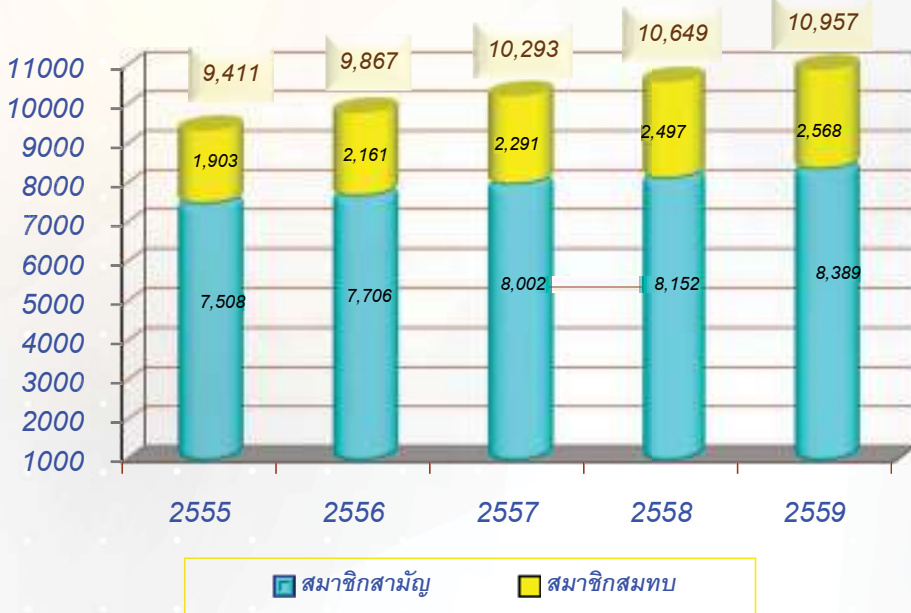

## ทุนเรือนหุ้น เงินรับฝาก เงินให้สมาชิกกู้ และเงินให้สหกรณ์อื่นกู้

ล้านบาท

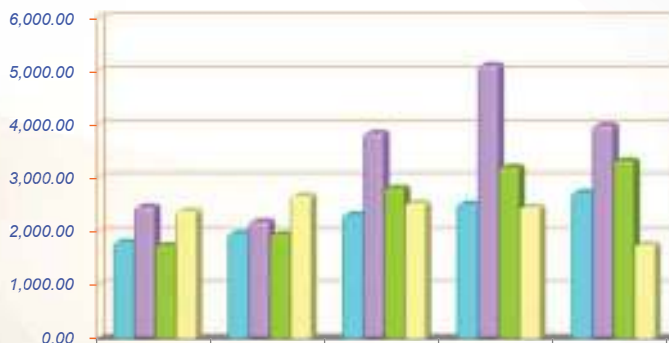

ปี	2554	2555	2557	2558	2559
ทุนเรือนหุ้น	1,797.38	1,962.63	2,314.66	2,517.47	2,731.43
เงินรับฝาก	2,462.94	2,190.13	3,837.57	5,110.05	3,977.56
เงินให้สมาชิกกู้	1,738.54	1,944.41	2,814.94	3,195.12	3,318.73
เงินให้สหกรณ์อื่นกู้	2,382.72	2,670.66	2,533.54	2,458.04	1,755.40

## เงินรับฝาก

ล้านบาท

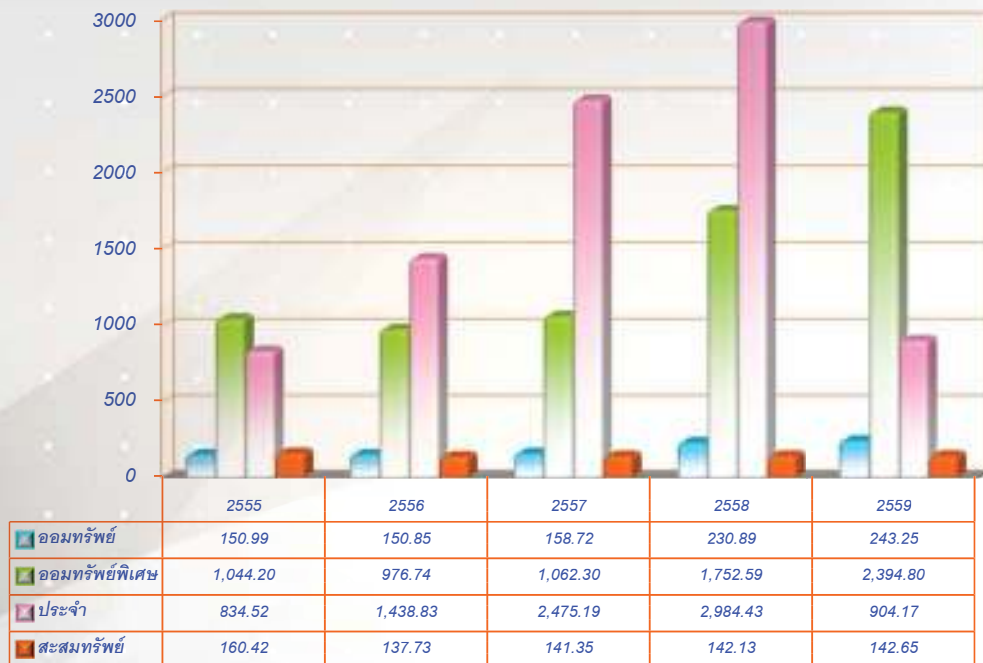

## รายได้ ค่าใช้จ่าย กำไรสุทธิ

ล้านบาท

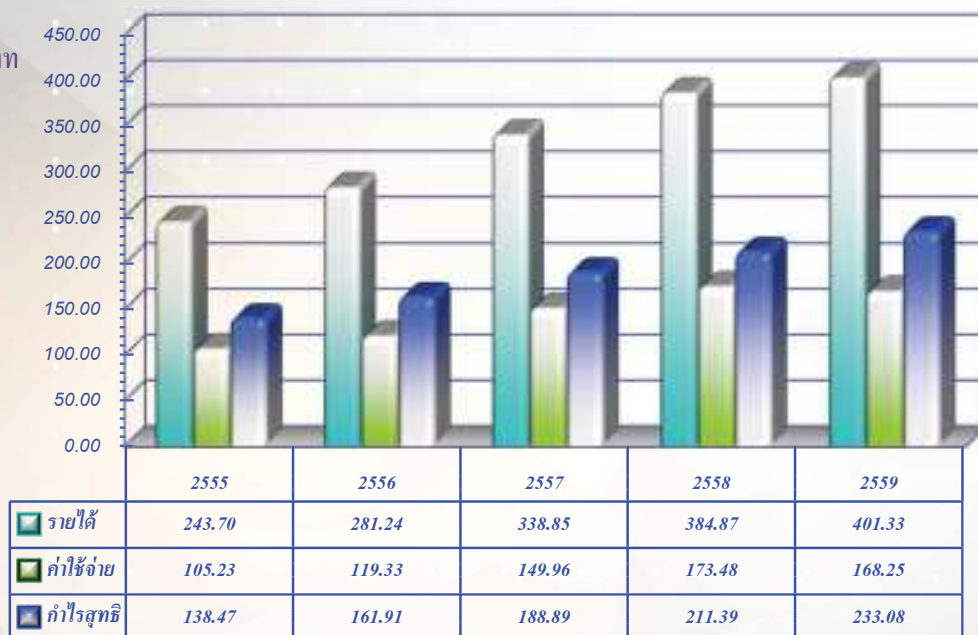

## รายได้

ล้านบาท

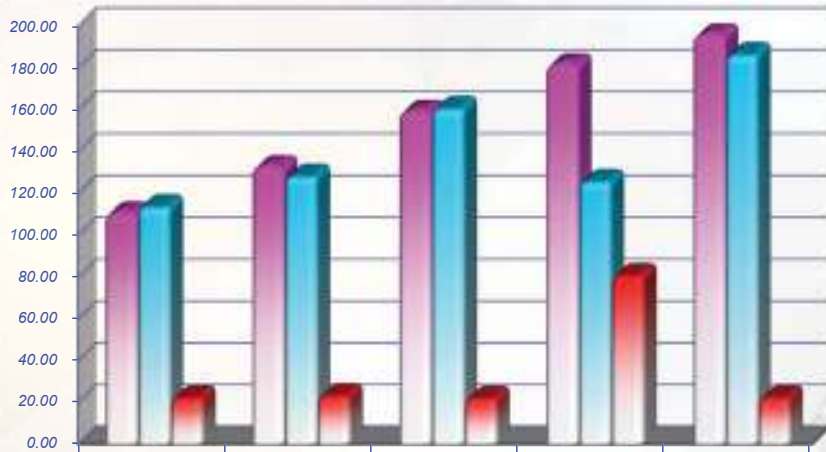

	2555	2556	2557	2558	2559
ดอกเบี้ยเงินให้สมาชิก	109.83	131.86	158.34	180.60	194.74
ดอกเบี้ยเงินให้สหกรณ์อื่น	112.60	127.13	159.48	124.59	185.21
รายได้อื่น	21.27	22.25	21.03	79.68	21.37

## ค่าใช้จ่าย

ล้านบาท

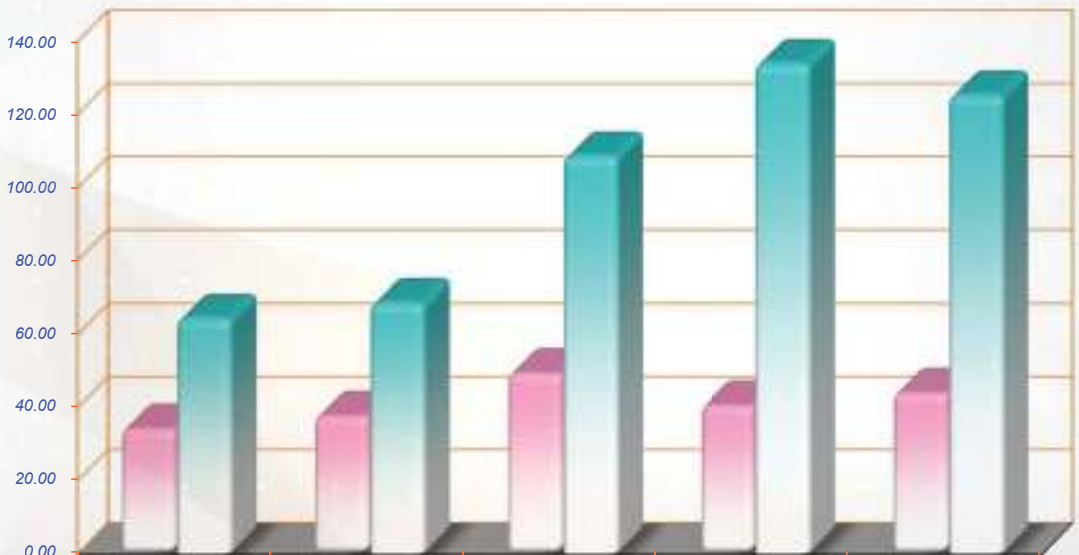

	2554	2555	2557	2558	2559
ค่าใช้จ่ายบริหาร	33.69	37.16	48.87	40.06	43.46
ดอกเบี้ยจ่าย	63.90	68.07	108.09	133.41	124.78

## สินทรัพย์ หนี้สิน และทุนของสหกรณ์ฯ

ล้านบาท



## ทุนสะสมฯ ทุนสำรอง และทุนเรือนหุ้น

ล้านบาท

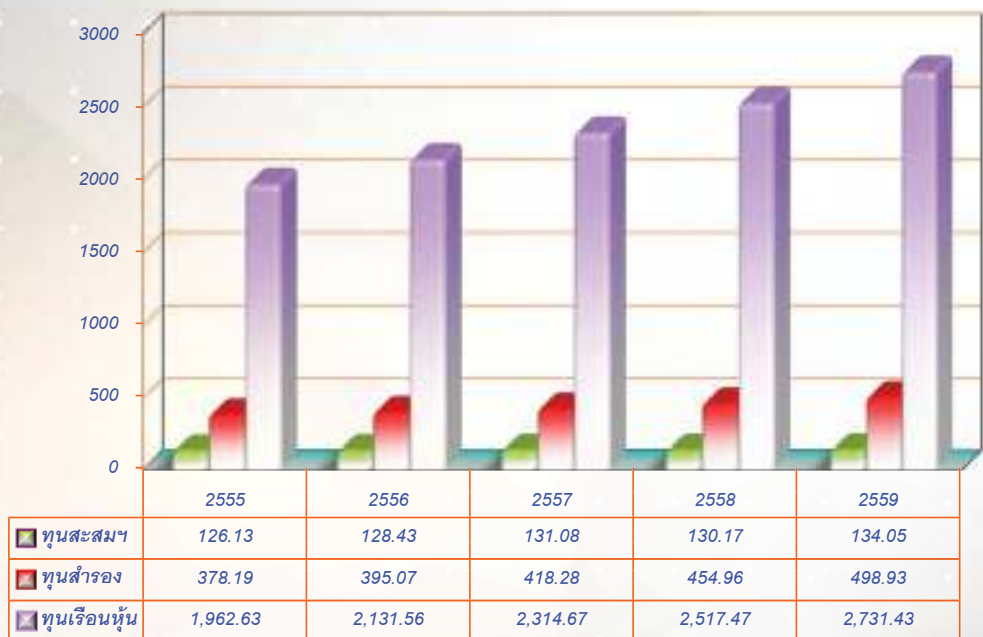

**ພູມຈັກ**



## แนวทางการปฏิบัติตามนโยบายด้านการป้องกันและปราบปรามการฟอกเงิน และการต่อต้านการสนับสนุนทางการเงินแก่การก่อการร้าย ของสหกรณ์ออมทรัพย์มหาวิทยาลัยเชียงใหม่ จำกัด (สอ.มช.)

เพื่อให้การดำเนินงานของสหกรณ์ออมทรัพย์มหาวิทยาลัยเชียงใหม่ จำกัด (สอ.มช.) เป็นไปตามกฎหมายว่าด้วยการป้องกันและปราบปรามการฟอกเงิน และเป็นไปตามประกาศ เรื่องนโยบายด้านการป้องกันและปราบปรามการฟอกเงิน และการต่อต้านการสนับสนุนทางการเงินแก่การก่อการร้ายของสหกรณ์ออมทรัพย์มหาวิทยาลัยเชียงใหม่ จำกัด (สอ.มช.) ตามมติที่ประชุมคณะกรรมการดำเนินการ ชุดที่ 42 ครั้งที่ 4/2559 เมื่อวันที่ 5 กุมภาพันธ์ 2559

สหกรณ์ออมทรัพย์มหาวิทยาลัยเชียงใหม่ จำกัด (สอ.มช.) จึงได้กำหนดแนวทางการปฏิบัติตามนโยบายด้านการป้องกันและปราบปรามการฟอกเงิน และการต่อต้านการสนับสนุนทางการเงินแก่การก่อการร้ายขึ้น โดยมีวัตถุประสงค์เพื่อเป็นแนวทางในการกำกับดูแลให้บุคลากรภายในองค์กร ปฏิบัติตามกฎหมายและนโยบาย สอ.มช.

### ลักษณะของการฟอกเงิน

การฟอกเงินเป็นกระบวนการที่มีเจตนาเพื่อแปลงผลประโยชน์ที่ได้มาจากกิจกรรมที่ผิดกฎหมาย/อาชญากรรม มาเปลี่ยนสภาพให้เป็นเงินหรือทรัพย์สินที่ได้มาโดยชอบด้วยกฎหมาย โดยกระบวนการฟอกเงินประกอบด้วย

**ขั้นตอนที่ 1** การนำเงิน การกระทำผิดกฎหมายเข้าสู่ระบบการเงิน โดยมีเป้าหมายเพื่อแปลงเงินสดให้อยู่ในรูปแบบที่สามารถเคลื่อนย้ายและจัดการได้ง่าย

**ขั้นตอนที่ 2** การย้ายเงิน การแบ่งปัน การโอนเงิน ให้อยากต่อการตรวจสอบ เพื่อตัดความเชื่อมโยงระหว่างแหล่งที่มาของรายได้ที่ผิดกฎหมาย โดยการสร้างขั้นตอนการทำธุรกรรมทางการเงินซับซ้อน

**ขั้นตอนที่ 3** การนำเงินเข้าสู่เศรษฐกิจที่ถูกกฎหมาย โดยทำให้เงินที่ได้จากการกระทำผิดกฎหมายเป็นเงินที่ได้มาโดยถูกกฎหมาย และผู้ฟอกเงินสามารถชี้แจงถึงแหล่งที่มาของเงินได้

### ส่วนที่ 1 การกำหนดแนวทางปฏิบัติในการรับสมาชิก

“สมาชิก” หมายความว่า สมาชิกสหกรณ์ออมทรัพย์มหาวิทยาลัยเชียงใหม่ จำกัด ตามข้อบังคับสหกรณ์ออมทรัพย์มหาวิทยาลัยเชียงใหม่ จำกัด พ.ศ.2552

สอ.มช. กำหนดให้นโยบายการรับสมาชิก โดยกำหนดเป็นแนวทางปฏิบัติขั้นตอนการสร้างความสัมพันธ์ หรือปฏิเสธความสัมพันธ์ทางธุรกิจ หรือการทำธุรกรรมกับสมาชิก โดยมีข้อมูลสมาชิกที่เป็นมาตรฐานในการช่วยลดความเสี่ยง สอ.มช. ที่สามารถดำเนินการพิสูจน์และตรวจสอบข้อมูลสมาชิกกับบัญชีรายชื่อที่มีความเสี่ยงตามที่กฎหมายกำหนดเพื่อป้องกันมิให้ สอ.มช. ถูกใช้เป็นเครื่องมือ หรือตัวกลางในการฟอกเงิน หรือการสนับสนุนทางการเงินแก่การก่อการร้าย

## 1.1 การจัดให้สมาชิกแสดงตน (Customer identification : CID)

เมื่อสมาชิกแจ้งความประสงค์จะสร้างความสัมพันธ์ทางธุรกิจ หรือขอทำธุรกรรมในครั้งแรก ต้องให้สมาชิกแสดงตน ดังนี้

### 1.1.1 การแสดงตนของสมาชิกซึ่งเป็นบุคคลธรรมดา ต้องแสดงข้อมูลและหลักฐาน

1.1.1.1 ชื่อ และ นามสกุล

1.1.1.2 วัน เดือน ปี เกิด

1.1.1.3 เลขบัตรประจำตัวประชาชน

1.1.1.4 ที่อยู่ตามทะเบียนบ้าน

1.1.1.5 อาชีพ สถานที่ทำงาน

1.1.1.6 ข้อมูลการติดต่อ เช่น หมายเลขโทรศัพท์ ที่อยู่อิเล็กทรอนิกส์

1.1.1.7 ลายมือชื่อสมาชิก

### 1.1.2 การแสดงตนของสมาชิกซึ่งเป็นนิติบุคคล ต้องแสดงข้อมูลและหลักฐาน

1.1.2.1 ชื่อนิติบุคคล

1.1.2.2 เลขประจำตัวผู้เสียภาษีอากร (ถ้ามี)

1.1.2.3 หลักฐานสำคัญที่แสดงตนสำหรับสมาคม หรือนิติบุคคลอื่น ได้แก่ หนังสือแสดงความประสงค์ในการทำธุรกรรม หนังสือแสดงการจดทะเบียนจากหน่วยงานที่เกี่ยวข้อง หรือหนังสือแต่งตั้ง หรือหนังสือมอบอำนาจในการทำธุรกรรม

1.1.2.4 สถานที่และหมายเลขโทรศัพท์

1.1.2.5 ชื่อเต็มของผู้มีอำนาจลงนามแทนนิติบุคคลทุกราย

1.1.2.6 ข้อมูลของผู้มีอำนาจลงนามแทนนิติบุคคลที่ได้รับมอบหมาย เช่น ชื่อเต็ม วันเดือนปีเกิด เลขบัตรประจำตัวประชาชน และในกรณีเป็นคนต่างด้าว ให้แสดงเลขหนังสือเดินทางหรือเลขประจำตัวที่รัฐบาลหรือหน่วยงานของรัฐเจ้าของสัญชาติออกให้ หรือเลขประจำตัวในเอกสารสำคัญประจำตัวที่รัฐบาลออกให้

1.1.2.7 ประเภทกิจการ และวัตถุประสงค์ในการดำเนินกิจการ

1.1.2.8 ตราประทับ (ถ้ามี)

1.1.2.9 ลายมือชื่อผู้มีอำนาจ หรือผู้รับมอบอำนาจในการสร้างความสัมพันธ์ทางธุรกิจ หรือธุรกรรม

1.1.3 การแสดงตนของสมาชิกที่ไม่ได้สร้างความสัมพันธ์ต่อหน้า สำหรับบริการทางการเงินที่มีความเสี่ยงต่ำ ต้องแสดงข้อมูลและหลักฐาน

1.1.3.1 เลขบัตรประจำตัวประชาชน หรือ เลขประจำตัวที่รัฐบาลหรือหน่วยงานของรัฐเจ้าของสัญชาติออกให้ หรือเลขประจำตัวในเอกสารสำคัญประจำที่รัฐบาลไทยออกให้

1.1.3.2 ที่อยู่ตามทะเบียนบ้าน

1.1.3.3 ข้อมูลติดต่อ เช่น หมายเลขโทรศัพท์ ที่อยู่อิเล็กทรอนิกส์

1.1.4 การแสดงตนของสมาชิกที่ไม่ได้สร้างความสัมพันธ์ต่อหน้า สำหรับบริการทางการเงินที่มีความเสี่ยงสูง ต้องแสดงข้อมูลและหลักฐาน ตามข้อ 1.1 ก่อนอนุมัติให้ทำธุรกรรมครั้งแรก

## 1.2 การพิสูจน์ทราบข้อมูลการแสดงตนของสมาชิก

เมื่อได้รับข้อมูลการแสดงตนของสมาชิกในข้อ 1 แล้ว ต้องตรวจสอบความถูกต้องของข้อมูลและหลักฐานประกอบแสดงตัวตน โดยตรวจสอบข้อมูลสมาชิกกับฐานข้อมูล “บุคคลที่กำหนด” ซึ่งเป็นบุคคลตามรายชื่อซึ่งมีมติ หรือประกาศภายใต้มติของคณะรัฐมนตรีความมั่นคงแห่งสหประชาชาติ กำหนดให้เป็นผู้ที่มีการกระทำความผิดเป็นการก่อการร้าย หรือบุคคล คณะบุคคล นิติบุคคล หรือองค์กรตามรายชื่อที่ศาลได้พิจารณา และมีคำสั่งให้เป็นบุคคลที่ถูกกำหนด

ในกรณีไม่มีแหล่งข้อมูลน่าเชื่อถือ ให้ใช้ดุลพินิจในการตรวจสอบ โดยคำนึงข้อมูลที่ควรสอดคล้องกับตัวตนของสมาชิก ประเภทบริการที่สมาชิกขอสร้างความสัมพันธ์หรือธุรกรรมและความแท้จริงของเอกสารหลักฐาน

## 1.3 การระบุตัวตนของสมาชิก (Know Your Customer :KYC)

เมื่อ สอ.มช. ได้ดำเนินการพิสูจน์ทราบข้อมูลแสดงตนของสมาชิกแล้ว ต้องดำเนินการให้ได้ข้อมูลเพื่อระบุตัวตนของสมาชิกดังนี้

### 1.3.1 กรณีที่สมาชิกเป็นบุคคลธรรมดา

1.3.1.1 แหล่งที่มาของรายได้หรือเงินของสมาชิกที่ใช้ในการทำธุรกรรม

1.3.1.2 ผู้รับผลประโยชน์ที่แท้จริง

### 1.3.2 กรณีผู้ติดต่อทำธุรกรรมเป็นนิติบุคคล

1.3.2.1 โครงสร้างการบริหารจัดการองค์กร/ความเป็นเจ้าขององค์กร

1.3.2.2 ข้อมูลของผู้บริหาร

1.3.2.3 วัตถุประสงค์ในการดำเนินการนิติบุคคล หรือบุคคลที่มีการตกลงกันตามกฎหมาย

1.3.2.4 แหล่งที่มาของรายได้ขององค์กร

1.3.2.5 ผู้รับประโยชน์ที่แท้จริง

1.3.2.6 ข้อมูลด้านอื่นๆ ขององค์กร อันแสดงถึงความน่าเชื่อถือ ฐานะทางเศรษฐกิจ หรือข้อมูลอื่นที่สามารถนำมาพิจารณาความเสี่ยงด้านการฟอกเงินของนิติบุคคล หรือบุคคลที่มีการตกลงตามกฎหมายนั้น

1.3.2.7 วัตถุประสงค์ในการสร้างความสัมพันธ์กับ สอ.มช.



## 1.4 การอนุมัติหรือการปฏิเสธการรับสมาชิก

สอ.มช. ต้องพิจารณาว่าจะอนุมัติรับผู้ขอสร้างความสัมพันธ์หรือผู้ขอใช้เป็นสมาชิกหรือไม่ หากพบว่า

1.4.1 สมาชิก ผู้รับผลประโยชน์ที่แท้จริง หรือผู้มีส่วนเกี่ยวข้องอย่างมีนัยสำคัญของลูกค้าเป็นสมาชิกของคณะบุคคล ซึ่งมีมติ หรือประกาศภายใต้ของคณะรัฐมนตรีความมั่นคงแห่งสหประชาชาติกำหนดให้เป็นคณะบุคคลที่มีการกระทำอันเป็นการก่อการร้าย

1.4.2 ไม่ได้รับข้อมูลหรือหลักฐาน ซึ่งมีความสำคัญในการระบุตัวตนของลูกค้า และจัดการความเสี่ยงต่อการฟอกเงินและการต่อต้านการสนับสนุนทางการเงินแก่การก่อการร้ายอย่างแรง

1.4.3 สมาชิกใช้ชื่อปลอม นามแฝง หรือลูกค้าแจ้งเท็จในข้อมูล หรือแสดงหลักฐานอันเป็นเท็จ

1.4.4 การรับสมาชิกรายนั้น จะทำให้ สอ.มช. มีความเสี่ยงต่อการฟอกเงินหรือการสนับสนุนทางการเงินแก่การก่อการร้ายอย่างร้ายแรง

ในการปฏิเสธการรับสมาชิกหรือปฏิเสธการทำธุรกรรม สอ.มช. จะพิจารณารายงานธุรกรรมที่มีเหตุอันควรสงสัยต่อสำนักงานป้องกันและปราบปรามการฟอกเงิน ซึ่งกรณีที่ถูกปฏิเสธเนื่องจากมีเหตุผลตามข้อ 4.1 และ ข้อ 4.3 หรือกรณีที่พิจารณาได้ว่า มีโอกาสความเสี่ยงต่อการฟอกเงิน และสนับสนุนทางการเงินแก่การก่อการร้ายเกิดขึ้นจากการสร้างความสัมพันธ์ของลูกค้ารายใดรายหนึ่ง ขั้นตอนการดำเนินการตรวจสอบเพื่อทราบข้อเท็จจริงเกี่ยวกับสมาชิกตามกฎหมายกระทรวงการตรวจสอบเพื่อทราบข้อเท็จจริงเกี่ยวกับสมาชิก พ.ศ.2556

1. จัดให้สมาชิกแสดงตน ระบุตัวตนของสมาชิก (Identification)
2. พิสูจน์ทราบข้อมูลของสมาชิก (Verification)
3. การบริหารความเสี่ยงด้านการฟอกเงินของสมาชิก
4. ดำเนินการตรวจสอบข้อเท็จจริงของสมาชิก

## ส่วนที่ 2 การบริหารความเสี่ยงและตรวจสอบเพื่อทราบข้อเท็จจริงเกี่ยวกับสมาชิก

เมื่อ สอ.มช. ดำเนินกระบวนการรับสมาชิก จนถึงขั้นตอนที่ได้ข้อมูลสมาชิกเพื่อระบุตัวตนแล้ว ต้องดำเนินมาตรการบริหารความเสี่ยงของสมาชิกทันที โดยกำหนดปัจจัยความเสี่ยงต่างๆ สำหรับสมาชิก และดำเนินกระบวนการบริหารความเสี่ยงสำหรับบริการต่างๆ ช่องทางการให้บริการทำธุรกรรม เพื่อใช้ปัจจัยในการบริหารความเสี่ยงของสมาชิก ดังนี้

### 2.1 การพิสูจน์ทราบข้อมูลการแสดงตนของสมาชิก

เมื่อได้รับข้อมูลการแสดงตนของสมาชิกในข้อ 1 แล้ว ต้องตรวจ

#### 2.1.1 การบริหารความเสี่ยงภายในองค์กร

สอ.มช. บริหารความเสี่ยงด้านการฟอกเงินและการสนับสนุนทางการเงินแก่การก่อการร้ายสำหรับการบริการ และช่องทางการการใช้ทำธุรกรรมแต่ละประเภทมาพิจารณาร่วมกับปัจจัยความเสี่ยงอื่นๆ ของสมาชิกเพื่อพิจารณาประกอบกับความเสี่ยงของสมาชิกแต่ละราย

แนวทางการพิจารณาความเสี่ยงการบริการ และช่องทางการใช้ทำธุรกรรมของ สอ.มช.

2.1.1.1 บริการ การให้กู้ยืม สินเชื่อ จำนอง มีความเสี่ยงในการฟอกเงินระดับต่ำ

2.1.1.2 บริการ การออม มีความเสี่ยงสูงกว่าข้อ 2.1.1.1

2.1.1.3 ช่องทางการทำธุรกรรมต่อเจ้าหน้าที่ มีความเสี่ยงในระดับต่ำ

2.1.1.4 ช่องทางการสร้างความสัมพันธ์แบบไม่พบหน้า มีความเสี่ยงในระดับสูง

2.1.1.5 ช่องทางการสร้างความสัมพันธ์แบบไม่พบหน้า สำหรับบริการที่มีการจำกัดวงเงิน (ต่ำ)

หรือจำกัดช่องทางการให้บริการมีความเสี่ยงในระดับต่ำ

2.1.1.6 ช่องทางการทำธุรกรรม ผ่านเครื่องอัตโนมัติ มีความเสี่ยงสูงกว่าช่องทาง

ข้อ 2.1.1.5

2.1.1.7 ช่องทางการทำธุรกรรม ผ่านเครือข่ายอิเล็กทรอนิกส์ โดยใช้อุปกรณ์ของ

สมาชิก (โทรศัพท์มือถือ,คอมพิวเตอร์) มีความเสี่ยงสูงกว่าช่องทาง 2.1.1.5 และ ข้อ 2.1.1.6

2.1.2 การจัดระดับความเสี่ยงของสมาชิก

2.1.2.1 สมาชิกที่มีความเสี่ยงต่ำ ได้แก่สมาชิกที่อยู่ภายใต้การกำกับดูแลของหน่วยงานรัฐ โดยต้องดำเนินการตรวจสอบและประเมินความเสี่ยงตัวอย่างสม่ำเสมอเพื่อให้มั่นใจว่า สมาชิกได้รับการจัดระดับความเสี่ยงไว้ในระดับต่ำ

2.1.2.2 สมาชิกที่มีความเสี่ยงสูง

2.1.2.2.1 สมาชิกที่มีความเกี่ยวข้องกับผู้มีรายชื่ออยู่ใน UN Sanction List

2.1.2.2.2 สมาชิกที่เป็นหรือเคยถูกยับยั้งการทำธุรกรรม ถูกอายัดทรัพย์สิน หรือเป็นผู้ที่ศาลได้มีคำสั่งให้ทรัพย์สินตกเป็นของแผ่นดินตามกฎหมายว่าด้วยการป้องกันและปราบปรามการฟอกเงิน

2.1.2.2.3 สมาชิกที่เป็นหรือเคยเป็นบุคคลที่กระทำความผิดฐานฟอกเงินหรือการกระทำความผิดมูลฐาน หรือเกี่ยวข้องกับบุคคลที่กระทำความผิดฐานฟอกเงินหรือการกระทำความผิดมูลฐาน

2.1.2.2.4 สมาชิกที่เป็นบุคคลที่มีสถานภาพทางการเมืองต่างประเทศ

2.1.2.2.5 สมาชิกที่ประกอบอาชีพที่มีความเสี่ยงต่อการฟอกเงินตามเลขาธิการ

ปปง. ประกาศกำหนด

2.1.2.2.6 เป็นผู้ที่อยู่ในรายชื่อที่เลขาธิการ ปปปง. แจ้งให้ทราบ

2.1.3 การดำเนินการพิสูจน์ทราบสมาชิกโดยมีความเข้มข้นตามระดับความเสี่ยงต่อการฟอกเงินของสมาชิก

2.1.3.1 การตรวจทานบัญชีของสมาชิก และติดตามความเคลื่อนไหวในทางการบัญชีของสมาชิกอย่างต่อเนื่องจนยุติความสัมพันธ์กับสมาชิก ดังนี้

2.1.3.1.1 ติดตามและตรวจสอบความเคลื่อนไหวในการทำธุรกรรม เพื่อประเมินว่าสอดคล้องกับประเภทความสัมพันธ์หรือแจ้งไว้ในครั้งต่อมา หรือไม่

2.1.3.1.2 ติดตามและตรวจสอบการดำเนินการความสัมพันธ์ทางธุรกรรมเพื่อประเมินว่าสอดคล้องกับวัตถุประสงค์ในการสร้างความสัมพันธ์ทางธุรกรรมที่สมาชิกแจ้งไว้ในขณะสร้างความสัมพันธ์ หรือแจ้งไว้ในครั้งต่อมา หรือไม่

2.1.3.1.3 ตรวจสอบบัญชี หรือความเคลื่อนไหวทางการเงิน เพื่อประเมินว่า สอดคล้องกับสภาพทางเศรษฐกิจของสมาชิกตามข้อมูลการประกอบอาชีพและรายได้รวมถึงแหล่งที่มาของ รายได้ที่สมาชิกแจ้งไว้ในขั้นตอนการแสดงตนขณะสร้างความสัมพันธ์หรือแจ้งไว้ในครั้งต่อมา หรือไม่

2.1.3.1.4 ตรวจสอบข้อมูลการระบุตัวตนของสมาชิก แสดงตน ข้อมูลการ ประกอบอาชีพ ข้อมูลแหล่งที่มาของรายได้ รวมถึงข้อมูลที่ใช้เพื่อการติดต่อกับสมาชิก ให้เป็นข้อมูลที่เป็น ปัจจุบันเสมอ

2.1.3.2 กรณีที่สมาชิกที่มีความเสี่ยงต่ำ ได้ทำธุรกรรมในทรัพย์สินที่มีมูลค่าไม่เกิน 5 ล้านบาท สอ.มช. อาจลดระดับความเข้มข้นในการบริหารความเสี่ยง การตรวจทานบัญชีของสมาชิก และติดตาม ความเคลื่อนไหวในทางบัญชีของสมาชิกได้ โดยไม่ต้องดำเนินการระบุตัวตนสมาชิกที่มีความเสี่ยงต่ำ

2.1.3.3 กรณีที่สมาชิกที่มีความเสี่ยงสูง ต้องดำเนินการตรวจทานบัญชีของสมาชิก และ ติดตามความเคลื่อนไหวในทางบัญชีของสมาชิกอย่างเข้มข้น โดยดำเนินการตรวจสอบเพิ่มเติม เพื่อให้ทราบถึง ข้อเท็จจริงดังต่อไปนี้

2.1.3.3.1 ตรวจสอบเพื่อทราบถึงที่มาของเงินทุนที่ใช้ในการทำธุรกรรม

2.1.3.3.2 ตรวจสอบและติดตามความเคลื่อนไหวในการทำธุรกรรมของ สมาชิกอย่างใกล้ชิด

2.1.3.3.3 ตรวจสอบและรวบรวมข้อมูลเกี่ยวกับผู้ได้รับผลประโยชน์ในทอด สุดท้ายเพื่อทบทวนกระบวนการบริหารความเสี่ยงของสมาชิกอย่างสม่ำเสมอ

### ส่วนที่ 3 การตรวจสอบเพื่อทราบข้อเท็จจริงเกี่ยวกับสมาชิก

กระบวนการตรวจสอบเพื่อทราบข้อเท็จจริงเกี่ยวกับสมาชิกตามกฎหมายกระทรวงกำหนดหลัก เกณฑ์ และวิธีการตรวจสอบเพื่อทราบข้อเท็จจริงเกี่ยวกับสมาชิก หมายถึงขั้นตอนในการทบทวนข้อมูลตรวจสอบ และเคลื่อนไหวทางการเงิน และข้อมูลสมาชิกอย่างต่อเนื่อง (Monitoring) โดย สอ.มช. พิจารณาความ สอดคล้องระดับความเสี่ยงเป็นสำคัญ

3.1 การกำหนดวิธีการตรวจสอบเพื่อทราบข้อเท็จจริงเกี่ยวกับสมาชิกโดยคำนึงถึงหลักการ ดังนี้

3.1.1 ตรวจสอบลักษณะและประเภทธุรกรรมของสมาชิกอย่างต่อเนื่อง เพื่อทราบว่าสมาชิกมี การทำธุรกรรมในวิธียกติ และทำธุรกรรมในประเภทที่เคยแจ้งหรือทำอยู่เป็นปกติหรือไม่

3.1.2 ตรวจสอบข้อมูลเกี่ยวกับจำนวนเงินในการทำธุรกรรม เพื่อทราบว่าสมาชิกมีการทำ ธุรกรรมในมูลค่าเงินที่เป็นปกติหรือไม่ (อาจพิจารณาจากข้อมูลรายได้ / ฐานะทางการเงินของสมาชิก) ข้อมูลการลงทุน ข้อมูลการทำธุรกรรมในครั้งก่อนๆ

3.1.3 ตรวจสอบข้อมูลของสมาชิก เพื่อทราบว่าลูกค้ามีข้อมูลที่เปลี่ยนแปลงและส่งผลกระทบต่อ การบริหารความเสี่ยง การกำหนดความเข้มข้นในการตรวจสอบเพื่อทราบข้อเท็จจริงหรือความสัมพันธ์ หรือไม่

3.2 การกำหนดผลลัพธ์ของกระบวนการตรวจสอบเพื่อทราบข้อเท็จจริงเกี่ยวกับสมาชิกโดยคำนึงถึงหลักการ ดังนี้

3.2.1 สมาชิกยังคงดำเนินความสัมพันธ์กับ สอ.มช. ในประเภทความสัมพันธ์ที่เคยแจ้งไว้หรือไม่

3.2.2 สมาชิกยังคงมีพฤติกรรมการทำธุรกรรมในรูปแบบที่เคยแจ้งไว้ หรือที่เคยทำอยู่เป็นประจำหรือไม่

3.2.3 สมาชิกคงมีพฤติกรรมการทำธุรกรรม ที่สอดคล้องกับข้อมูลฐานะทางเศรษฐกิจที่สถาบันการเงินได้วิเคราะห์หรือประเมินไว้หรือไม่ หรือที่สมาชิกเคยแจ้งไว้หรือไม่

3.2.4 สมาชิกมีข้อมูลในระดับความเสี่ยงเดิมที่ สอ.มช. ได้ประเมินไว้หรือไม่

3.2.5 สมาชิกมีข้อมูลที่เปลี่ยนแปลงหรือไม่ โดยเฉพาะข้อมูลถิ่นที่อยู่ ข้อมูลอาชีพแหล่งที่มาของเงินรายได้ และข้อมูลการติดต่อสมาชิก

3.2.6 สอ.มช. จะพิจารณาดำเนินความสัมพันธ์กับสมาชิกต่อไปหรือไม่

3.3 การกำหนดวิธีการตรวจสอบเพื่อทราบข้อเท็จจริงเกี่ยวกับสมาชิกที่มีความเสี่ยงสูงโดยคำนึงหลักการ ดังนี้

3.3.1 ตรวจสอบเพื่อให้ทราบที่มาของเงินที่สมาชิกใช้ในการทำธุรกรรม หรือดำเนินความสัมพันธ์กับ สอ.มช.

3.3.2 ทบทวนและตรวจสอบความเคลื่อนไหวในการทำธุรกรรม ความเคลื่อนไหวทางการเงินของสมาชิกอย่างใกล้ชิด

3.3.3 ทบทวนข้อมูลเกี่ยวกับสมาชิก และผู้รับผลประโยชน์ที่แท้จริงของสมาชิกอย่างเข้มแข็งสม่ำเสมอ

3.4 การกำหนดวิธีการตรวจสอบเพื่อทราบข้อเท็จจริงเกี่ยวกับธุรกรรมการโอนเงินทางอิเล็กทรอนิกส์โดยคำนึงถึงหลักการ ดังนี้

3.4.1 ธุรกรรมการโอนเงินทางอิเล็กทรอนิกส์

สอ.มช. ต้องตรวจสอบสถาบันการเงินอื่นๆ ที่ตนรับคำสั่งโอนอย่างสม่ำเสมอ เพื่อรับรองได้ว่าสถาบันการเงินที่ตนสร้างความสัมพันธ์ด้วยนั้น มีมาตรฐานในการดำเนินกระบวนการจัดให้สมาชิกแสดงตน การระบุตัวตน การพิสูจน์ทราบ การบริหารความเสี่ยง และการตรวจสอบเพื่อทราบข้อเท็จจริงเกี่ยวกับลูกค้าที่มีมาตรฐานตามกฎหมายว่าด้วยการป้องกันและปราบปรามการฟอกเงิน โดยในการส่งคำสั่งโอนและรับคำสั่งโอน สอ.มช. ต้องส่งหรือรับ พร้อมข้อมูลต่อไปนี้

ข้อมูลผู้ส่งโอน	ข้อมูลผู้รับโอน
ชื่อเต็มของสมาชิกผู้ส่งโอน	ชื่อเต็มของสมาชิกผู้รับโอน
หมายเลขบัญชีของสมาชิกผู้ส่งโอน	หมายเลขบัญชีของสมาชิกผู้รับโอน
ชื่อ/สาขาของธนาคารที่ส่งคำสั่งโอน	ชื่อ/สาขาของธนาคารที่รับคำสั่งโอน
จำนวนเงิน	จำนวนเงิน

## ส่วนที่ 4 การรายงานธุรกรรมที่มีเหตุอันควรสงสัย

สอ.มช. ต้องรายงานธุรกรรมที่มีเหตุอันควรสงสัยและรายงานข้อเท็จจริงที่มีเหตุผลอันควรสงสัยจากกระบวนการตรวจสอบ เพื่อระบุตัวตนของสมาชิก กระบวนการบริหารความเสี่ยง และกระบวนการตรวจทานบัญชีของสมาชิกและติดตามความเคลื่อนไหวในทางบัญชีของสมาชิกต่อสำนักงาน ปง. โดยรายงานดังกล่าวต้องได้รับการตรวจสอบ และอนุมัติจากคณะกรรมการ

### 4.1 ประเภทรายงาน

#### 4.1.1 รายงานธุรกรรมเงินสด

สอ.มช. ต้องรายงานธุรกรรมที่เป็นการฝากเงิน หรือรับชำระเงินซึ่งเกี่ยวข้องกับการฝากเงินระหว่างสมาชิกกับสอ.มช. และสัญญาเงินกู้ระหว่างสมาชิกกับสอ.มช. ด้วยเงินสดที่มีมูลค่าตั้งแต่ 2 ล้านบาทขึ้นไป

- รายงานโดยใช้แบบ ปง. 1-01 (แบบรายงานธุรกรรมที่ใช้เงินสด)
- ส่งแบบรายงานที่ทำให้ในระหว่าง วันที่ 1 ถึงวันที่ 15 และที่สร้างขึ้นในระหว่างวันที่ 16 ถึงวันสิ้นเดือน ไปยังสำนักงาน ปง. ภายใน 7 วัน นับตั้งแต่วันที่ 15 และวันสิ้นเดือนของเดือนที่มีการทำธุรกรรมนั้น

#### 4.1.2 รายงานธุรกรรมที่เกี่ยวกับทรัพย์สิน

สอ.มช. ต้องรายงานการทำธุรกรรมเกี่ยวกับทรัพย์สิน เมื่อพิจารณาจ่ายหุ้นเรือนหุ้น เงินฝาก ซึ่งมีมูลค่าที่อนุมัติจ่ายตั้งแต่ 5 ล้านบาทขึ้นไป

- รายงานโดยใช้แบบ ปง. 1-02 (แบบรายงานธุรกรรมที่เกี่ยวกับทรัพย์สิน)
- ส่งแบบรายงานที่สร้างขึ้นในระหว่าง วันที่ 1 ถึงวันที่ 15 และที่สร้างขึ้นในระหว่างวันที่ 16 ถึงวันสิ้นเดือน ไปยังสำนักงาน ปง. ภายใน 7 วัน นับตั้งแต่วันที่ 15 และวันสิ้นเดือนที่มีการทำธุรกรรมนั้น

#### 4.1.3 รายงานธุรกรรมที่มีเหตุอันควรสงสัย

4.1.3.1 ธุรกรรมที่มีเหตุอันควรสงสัย หมายความว่า ธุรกรรมที่มีความซับซ้อนผิดไปจากการทำธุรกรรมในลักษณะเดียวกันที่ทำอยู่ตามปกติ ธุรกรรมที่ขาดความเป็นไปได้ในเชิงเศรษฐกิจ ธุรกรรมที่มีอันควรเชื่อได้ว่ากระทำขึ้นเพื่อหลีกเลี่ยงมิให้ต้องตกอยู่ภายใต้บังคับกฎหมายว่าด้วยการป้องกันและปราบปรามการฟอกเงิน หรือธุรกรรมที่เกี่ยวข้องกับการกระทำความผิดมูลฐาน ทั้งนี้ไม่ว่าจะเป็นการทำธุรกรรมเพียงครั้งเดียวหรือหลายครั้ง

4.1.3.2 ต้องตรวจทานและตรวจสอบธุรกรรมที่ซับซ้อน มีขนาดใหญ่ผิดปกติ ขาดความเป็นไปได้ทางเศรษฐกิจ หรือเป็นธุรกรรมที่มีความผิดปกติอื่นๆ อันเกิดจากการดำเนินความสัมพันธ์ทางธุรกิจ การทำธุรกรรม และการทำธุรกรรมที่ไม่ได้ทำต่อหน้าของสมาชิกอย่างต่อเนื่องจนกว่าจะยุติความสัมพันธ์กับสมาชิก และพิจารณาความเหมาะสมในการรายงานต่อสำนักงาน ปง.

4.1.3.3 รายงานโดยใช้แบบ ปง. 1-03 (แบบรายงานทำธุรกรรมที่มีเหตุอันควรสงสัย)

4.1.3.4 รายงานโดยการส่งแบบรายงานไปยังสำนักงาน ปง. ภายใน 7 วัน นับแต่วันที่  
มีเหตุอันควรสงสัย

ดังนี้

## 4.2 การส่งแบบรายงานการทำธุรกรรมไปยังสำนักงาน ปปง. สอ.มช. อาจทำได้ด้วยวิธีใดวิธีหนึ่ง

- 4.2.1 ยื่นต่อหน้าเจ้าหน้าที่ ณ สำนักงาน ปปง.
- 4.2.2 ส่งทางไปรษณีย์ลงทะเบียนตอบรับ
- 4.2.3 ส่งเป็นข้อมูลอิเล็กทรอนิกส์ตามกฎหมายว่าด้วย ธุรกรรมทางอิเล็กทรอนิกส์

## ส่วนที่ 5 ตัวอย่างธุรกรรมที่มีเหตุอันควรสงสัย

- 5.1 สมาชิกหน่วยงานนี้มีแนวโน้มให้การแสดงตนลู่วงได้โดยสะดวก
- 5.2 การชำระหนี้จำนวนมากโดยผิดสังเกต
- 5.3 การเพิ่มทุนเรือนหุ้นหรือเงินฝากจำนวนมาก
- 5.4 ธุรกรรมใดๆ ที่เกี่ยวข้องกับบุคคลที่ไม่เปิดเผยตัวตน
- 5.5 สมาชิกทำธุรกรรมด้วยเงินสดจำนวนมาก แทนการโอนเงินหรือจ่ายด้วยเช็คตามวิธีปฏิบัติทั่วไป
- 5.6 สมาชิกขอชำระเงินด้วยเงินสดจำนวนมาก หรือชำระด้วยเงินโอนจากต่างประเทศในสกุลเงินตราต่างประเทศ
- 5.7 สมาชิกสังเกตเห็นจะให้ข้อมูลพื้นฐานในขั้นตอนการสมัคร หรือให้ข้อมูลน้อยที่สุดเท่าที่จำเป็น หรือให้ข้อมูลที่ต้องมีค่าใช้จ่ายจำนวนมากในการตรวจสอบความถูกต้องของข้อมูล

ประกาศ ณ วันที่ 8 กุมภาพันธ์ 2559

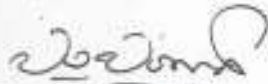

(ผู้ช่วยศาสตราจารย์ ปฐม ปฐมธนพงศ์)

รองประธานกรรมการดำเนินการคนที่ 1

ปฏิบัติงานแทนประธานกรรมการดำเนินการ

สหกรณ์ออมทรัพย์มหาวิทยาลัยเชียงใหม่ จำกัด



นโยบายด้านการป้องกันและปราบปรามการฟอกเงิน  
และการต่อต้านการสนับสนุนทางการเงินแก่การก่อการร้าย  
(Anti-Money Laundering and Combating the Financing of Terrorism : AML/CFT)  
ของสภามหาวิทยาลัยราชภัฏวชิรวิทยาดอนเมือง จำกัด (สอ.มช.)

-----

1. เพื่อให้การปฏิบัติตามกฎหมายว่าด้วยการป้องกันการปราบปรามการฟอกเงินและการป้องกันและปราบปรามการสนับสนุนทางการเงินแก่การก่อการร้ายของสภามหาวิทยาลัยราชภัฏวชิรวิทยาดอนเมือง จำกัด (สอ.มช.) เป็นไปด้วยความถูกต้อง เรียบร้อย และดำเนินไปอย่างมีประสิทธิภาพและประสิทธิผลสอดคล้องกับข้อกำหนดที่เกี่ยวข้องกับการป้องกันและปราบปรามการฟอกเงิน และการต่อต้านการสนับสนุนทางการเงินแก่การก่อการร้าย (Anti-Money Laundering and Combating the Financing of Terrorism : AML/CFT) อีกทั้งยังเป็นการลดความเสี่ยงในการปฏิบัติงานเพื่อให้ถูกต้องและสอดคล้อง ตามกฎเกณฑ์ดังกล่าว กำหนดนโยบายด้านการป้องกันและปราบปรามการฟอกเงินและการต่อต้านการสนับสนุนทางการเงินแก่การก่อการร้ายไว้ดังนี้

1.1 สอ.มช. มีหน้าที่และจรรยาบรรณในการปฏิบัติตามกฎหมายว่าด้วยการป้องกันและปราบปรามการฟอกเงิน และการต่อต้านการสนับสนุนทางการเงินแก่การก่อการร้าย รวมทั้งมาตรฐานสากลด้าน AML/CFT

1.2 สอ.มช. ต้องมีความมุ่งมั่นในการป้องกันมิให้องค์กรของตน เป็นแหล่งฟอกเงินและสนับสนุนทางการเงินแก่การก่อการร้าย โดยการปฏิบัติตามกฎหมายว่าด้วยการป้องกันและปราบปรามการฟอกเงิน และการต่อต้านการสนับสนุนทางการเงินแก่การก่อการร้าย รวมถึงกฎหมายที่เกี่ยวข้องและแนวทางปฏิบัติที่สำนักงาน ปปง. กำหนดขึ้นอย่างเคร่งครัด

1.3 สอ.มช. ต้องกำหนดนโยบายลำดับรอง และมาตรการต่างๆ เพื่อรองรับนโยบายด้านการป้องกันและปราบปรามการฟอกเงิน และการต่อต้านการสนับสนุนทางการเงินแก่การก่อการร้าย อันได้แก่นโยบายในการรับสมาชิก นโยบายในการบริหารความเสี่ยงด้านการป้องกันและปราบปรามการฟอกเงิน และการต่อต้านการสนับสนุนทางการเงินแก่การก่อการร้าย แนวปฏิบัติในการตรวจสอบเพื่อทราบข้อเท็จจริงเกี่ยวกับสมาชิกและผู้ดำเนินการแทน และแนวปฏิบัติเรื่องการรายงานธุรกรรมทางการเงินและการจัดให้สมาชิกแสดงตน

1.4 สอ.มช. ต้องกำกับดูแลให้บุคลากรภายใน สอ.มช. ต้องปฏิบัติตามแนวนโยบาย มาตรการ และแนวทางการปฏิบัติเกี่ยวกับการป้องกันและปราบปรามการฟอกเงิน และการต่อต้านการสนับสนุนทางการเงินแก่การก่อการร้าย อย่างมีประสิทธิภาพ

2. นโยบายการรับสมาชิกของ สอ.มช. นโยบายการรับสมาชิกเป็นหลักการในการกำหนดขั้นตอนในการปฏิบัติเมื่อแรกสร้างความสัมพันธ์ทางธุรกิจกับสมาชิก มีความมุ่งมั่นในการปฏิบัติตามกระบวนการต่างๆ ในการรับสมาชิกอย่างครบถ้วน โดยมีสาระสำคัญที่แสดงถึงหลักการ และมีการปฏิบัติที่เป็นไปตามขั้นตอนที่ถูกต้องตามกฎหมายว่าด้วยการป้องกันและปราบปรามการฟอกเงิน และการต่อต้านการสนับสนุนทางการเงินแก่การก่อการร้าย รวมทั้งมาตรฐานสากลด้าน AML/CFT

2.1 การจัดให้สมาชิกแสดงตน เมื่อผู้ขอใช้บริการแจ้งความประสงค์จะสร้างความสัมพันธ์ทางธุรกิจหรือการขอทำธุรกรรมในครั้งแรก ต้องจัดให้สมาชิกแสดงตนตามหลักเกณฑ์ และวิธีการในกฎกระทรวงกำหนดธุรกรรมที่สถาบันการเงินและผู้ประกอบอาชีพตามมาตรา 16 ต้องจัดให้สมาชิกแสดงตน พ.ศ. 2554 และประกาศสำนักนายกรัฐมนตรี เรื่องวิธีการแสดงตนของสมาชิกสถาบันการเงินและผู้ประกอบอาชีพตามมาตรา 16

2.2 การระบุตัวตนของสมาชิก สอ.มช. จะต้องได้รับข้อมูลอื่นของสมาชิกหรือแสวงหาข้อมูลเพิ่มเติมเกี่ยวกับสมาชิกเพื่อสอบถามข้อเท็จจริงได้ว่า

2.2.1 ผู้ขอสร้างความสัมพันธ์หรือใช้บริการเป็นบุคคลธรรมดา หรือนิติบุคคล/บุคคลที่มีการตกลงทางกฎหมาย มีความเสี่ยงในระดับที่ สอ.มช. จะอนุมัติเป็นสมาชิกได้หรือไม่

2.2.2 สอ.มช. มีข้อมูลของสมาชิกมากเพียงพอที่จะกำหนดระดับความเสี่ยงด้านการฟอกเงินได้อย่างถูกต้อง

2.3 การพิสูจน์ทราบข้อมูลการแสดงตนของสมาชิก สอ.มช. ต้องตรวจสอบความครบถ้วนถูกต้องของข้อมูลและหลักฐานการแสดงตน และมีการตรวจสอบข้อมูลของสมาชิกกับฐานข้อมูล “บุคคลที่ถูกกำหนด” ซึ่งเป็นบุคคล คณะบุคคล นิติบุคคล หรือองค์กรตามรายชื่อซึ่งมีมติของหรือประกาศภายใต้คณะมนตรีความมั่นคงสหประชาชาติกำหนดให้เป็นผู้ที่มีการกระทำความผิดเป็นการก่อการร้าย หรือบุคคล คณะบุคคล นิติบุคคล หรือองค์กรตามรายชื่อที่ศาลได้พิจารณาและมีคำสั่งให้เป็นบุคคลที่กำหนด

2.4 การอนุมัติหรือปฏิเสธการรับสมาชิก สอ.มช. จะปฏิเสธการสร้างความสัมพันธ์/รับทำธุรกรรมหากพบว่า

2.4.1 สมาชิก ผู้รับประโยชน์ที่แท้จริง หรือผู้มีส่วนเกี่ยวข้องอย่างมีนัยสำคัญของสมาชิกเป็นบุคคลที่ถูกกำหนด

2.4.2 ไม่ได้รับข้อมูลหรือหลักฐาน ซึ่งมีความสำคัญในการระบุตัวตน ของสมาชิกและการจัดความเสี่ยงด้านการป้องกันและปราบปรามการฟอกเงิน และการต่อต้านการสนับสนุนทางการเงินแก่การก่อการร้าย

2.4.3 สมาชิกใช้ชื่อปลอม นามแฝง หรือสมาชิกแจ้งเท็จในข้อมูล หรือแสดงหลักฐานสำคัญเป็นเท็จ

2.4.4 การรับสมาชิกรายนั้นๆ จะทำให้ สอ.มช. มีความเสี่ยงต่อการฟอกเงิน และการต่อต้านการสนับสนุนทางการเงินแก่การก่อการร้าย



3. นโยบายการบริหารความเสี่ยงด้านการป้องกันและปราบปรามการฟอกเงิน และการต่อต้านการสนับสนุนทางการเงินแก่การก่อการร้าย ของ สอ.มช.

เมื่อ สอ.มช. ดำเนินกระบวนการรับสมาชิก จนถึงขั้นตอนที่ได้ข้อมูลสมาชิกเพื่อระบุตัวตนและจะดำเนินมาตรการบริหารความเสี่ยงสำหรับสมาชิกทันที โดยการกำหนดปัจจัยความเสี่ยงต่างๆ สำหรับสมาชิกแต่ละกลุ่ม และดำเนินการบริหารความเสี่ยงสำหรับสมาชิก ดังนี้

3.1 การบริหารความเสี่ยงในองค์กร สอ.มช. บริหารความเสี่ยงด้านการฟอกเงิน และการป้องกันและปราบปรามการฟอกเงิน และการต่อต้านการสนับสนุนทางการเงินแก่การก่อการร้ายสำหรับผลิตภัณฑ์/บริการ และช่องทางการใช้บริการ/ทำธุรกรรม และนำความเสี่ยงในการใช้ผลิตภัณฑ์/บริการ และช่องทางการใช้บริการ/ทำธุรกรรมแต่ละประเภท มาพิจารณาพร้อมกับปัจจัยความเสี่ยงอื่นๆ ของสมาชิกเพื่อพิจารณาประกอบกับความเสี่ยงสำหรับสมาชิกแต่ละราย ตามแนวการพิจารณาความเสี่ยงของผลิตภัณฑ์/บริการ และช่องทางการใช้บริการ/ทำธุรกรรมของ สอ.มช.

3.2 การบริหารความเสี่ยงของสมาชิก ในการบริหารความเสี่ยงของสมาชิก สอ.มช. ได้กำหนดปัจจัยพิจารณาความเสี่ยงของสมาชิกในระดับต่ำ และระดับสูง ตามประกาศที่เลขาธิการคณะกรรมการป้องกันและปราบปรามการฟอกเงินกำหนด คือ ประกาศเรื่อง ประเภทและลักษณะของสมาชิกที่มีความเสี่ยงระดับต่ำ ประกาศเรื่อง ประเภทสมาชิกที่สถาบันการเงินอาจไม่ต้องดำเนินการระบุตัวตนของสมาชิก และกฎกระทรวงกำหนดหลักเกณฑ์และวิธีตรวจสอบเพื่อทราบข้อเท็จจริงเกี่ยวกับสมาชิก ซึ่งพิจารณาถึงความสอดคล้องกับระดับความเสี่ยงเป็นสำคัญโดยกำหนดแนวทางในการบริหารความเสี่ยงดังนี้

3.2.1 กำหนดให้มีมาตรการในการพิจารณาความเสี่ยงที่อาจเกี่ยวกับการฟอกเงินของสมาชิกตามที่กฎหมายกำหนด และอาจสอดคล้องกับมาตรฐานสากล AML/CFT เพื่อให้มั่นใจว่ามาตรการดังกล่าวสามารถป้องกันหรือลดความเสี่ยงจากการใช้ธนาคารเป็นช่องทางหรือเป็นตัวกลางในการฟอกเงินและการสนับสนุนทางการเงินแก่การก่อการร้าย

3.2.2 กำหนดให้มีการประเมินความเสี่ยงในการฟอกเงิน และการสนับสนุนทางการเงินแก่การก่อการร้าย เพื่อให้ทราบระดับความต้องการในการจัดเก็บข้อมูลและหลักฐานการแสดงผลให้เหมาะสมตามระดับความเสี่ยงในการฟอกเงินและการป้องกันและปราบปรามการฟอกเงิน และการต่อต้านการสนับสนุนทางการเงินแก่การก่อการร้ายของสมาชิกทั้งหมด

3.2.3 จัดให้มีมาตรการที่เหมาะสมและเข้มข้นมากกว่าปกติในการตรวจสอบเพื่อทราบข้อเท็จจริงเกี่ยวกับสมาชิกที่มีความเสี่ยงต่อการฟอกเงินในระดับสูง

3.2.4 กำหนดให้มีการบริหารความเสี่ยงและการทบทวนข้อมูล และข้อเท็จจริงที่ใช้เพื่อการบริหารความเสี่ยงของสมาชิกอย่างสม่ำเสมอ โดยเฉพาะสมาชิกที่มีความเสี่ยงต่อการฟอกเงินระดับสูง หากพบข้อเท็จจริง ที่เสี่ยงต่อการฟอกเงินหรือสนับสนุนทางการเงินแก่การก่อการร้าย ต้องพิจารณาตรวจสอบเพื่อปฏิเสธการสร้างความสัมพันธ์กับสมาชิก หรือหากต้องการสร้างความสัมพันธ์ต้องพิจารณารายงานเป็นธุรกรรมที่มีเหตุอันควรต้องสงสัยต่อสำนักงาน ปปง.

3.2.5 กำหนดให้มีการตรวจสอบความครบถ้วนของข้อมูลการใช้บริการธุรกรรมการเงินหรือการชำระเงินทางอิเล็กทรอนิกส์ตามที่กฎหมายกำหนด ทั้งนี้ตั้งแต่บัดนี้เป็นต้นไป

ประกาศ ณ วันที่ 8 กุมภาพันธ์ 2559



(ผู้ช่วยศาสตราจารย์ ปฐม ปฐมธนพงศ์)  
รองประธานกรรมการดำเนินการคนที่ 1  
ปฏิบัติงานแทนประธานกรรมการดำเนินการ  
สหกรณ์ออมทรัพย์มหาวิทยาลัยเชียงใหม่ จำกัด

# ประมวลภาพกิจกรรม **ACTIVITY 2559**



คณะกรรมการและเจ้าหน้าที่เข้าถวายแจกันดอกไม้และลงนามถวายพระพร พระบาทสมเด็จพระเจ้าอยู่หัว  
ภูมิพลอดุลยเดช วันที่ 3 มิถุนายน 2559 ณ ศาลาสหทัยสมาคม พระบรมมหาราชวัง กรุงเทพฯ



พิธีอุทิศถวายเพื่อเป็นพระราชกุศลแด่พระบาทสมเด็จพระปรมินทรมหาภูมิพลอดุลยเดช  
วันที่ 25 พฤศจิกายน 2559 ณ วัดสวนดอก พระอารามหลวง จ.เชียงใหม่



ประชุมใหญ่สามัญประจำปี 2558 วันที่ 5 กุมภาพันธ์ 2559 ณ หอประชุม มช.

**สอ.มช. จัดพิธีทำบุญและจัดประชุมสัมมนาวิชาการเนื่องในโอกาสครบรอบ 40 ปี วันที่ 29 เมษายน 2559**



พิธีทำบุญสืบชะตา เจิมป้ายอาคารและประพรมน้ำพระพุทธมนต์ ณ สำนักงานสภรณ์ออมทรัพย์ มช.



ประชุมสัมมนาวิชาการ หัวข้อ “วางแผนการเงิน เพื่อเกษียณอย่างเกษม” โดย ดร.สทิศย์ ลิ่มพงศ์พันธุ์ อดีตประธานกรรมการตลาดหลักทรัพย์แห่งประเทศไทย ณ โรงแรมอิมพีเรียลแม่ปิง จ.เชียงใหม่



พิธีรดน้ำดำหัวอดีตกรรมการสภรณออมทรัพย์มหาวิทยาลัย  
เชียงใหม่ จำกัด วันที่ 25 เมษายน 2559 ณ ห้องประชุม  
ชั้น 3 สำนักงานสภรณออมทรัพย์ มช.



การสรรหากรรมการ วันที่ 16 พ.ย. 2559 ณ หน่วยงาน  
ต่างๆ ใน มช.



สัมมนากรรมการและเจ้าหน้าที่ หัวข้อ “การบริหารความเสี่ยงและควบคุมภายในสภรณออมทรัพย์”  
ณ โรงแรมอิมพีเรียลแมปิง จ.เชียงใหม่ วันที่ 23 เมษายน 2559



เยี่ยมชมสหกรณ์ออมทรัพย์อื่น ณ กรุงกัวลาลัมเปอร์ ประเทศมาเลเซีย วันที่ 6-9 พฤษภาคม 2559



สัมมนาเจ้าหน้าที่ หลักสูตร “เทคนิคการคิดอย่างเป็นระบบเพื่อสร้างสรรค์ผลงาน” วันที่ 1-2 ตุลาคม 2559 ณ เดอะกาวนา เชียงใหม่ รีสอร์ท อ.แม่ริม จ.เชียงใหม่



ร่วมกิจกรรมวันสหกรณ์นักเรียน ณ โรงเรียนนวมินทราชูทิศพายัพ จ.เชียงใหม่ วันที่ 7 มิถุนายน 2559



**ต้อนรับคณะสภกรณ์ออมทรัพย์อื่นๆ**



**สอ.มช. ศึกษาตงานสภกรณ์ออมทรัพย์อื่นๆ**

โครงการมุทิตาจิตสมาชิกผู้เกษียณอายุราชการประจำปี 2559 วันที่ 6-9 ตุลาคม 2559 ณ โรงแรมเอเชียชะอำ อ.ชะอำ จ.เพชรบุรี





โครงการสมาชิกสัมพันธ์ วันที่ 19-22 พฤษภาคม 2559 ณ โรงแรมเอเชียชะอำ อ.ชะอำ จ.เพชรบุรี



โครงการพบปะเจ้าหน้าที่การเงินคณะ/สำนัก/สถาบัน วันที่ 19-22 พฤษภาคม 2559 ณ โรงแรมเอเชียชะอำ อ.ชะอำ จ.เพชรบุรี



โครงการสมาชิกเมียนมาสัมพันธ์ ประจำปี 2559 วันที่ 17-18 ธันวาคม 2559 ณ โรเจิญตะวัน อ.เชียงแสน - อ.แม่สาย จ.เชียงราย





มอบเงินสนับสนุนโครงการบวชนกชั้นมจารีณี วันที่ 12 สิงหาคม 2559 ณ ศาลาธรรม มช.



โครงการตรวจสุขภาพทางช่องปากด้วยการขูดหินปูน วันที่ 9 พฤศจิกายน 2559 ณ โรงพยาบาลทันตกรรม คณะทันตแพทยศาสตร์ มช.



โครงการพบปะและให้ความรู้ด้านการเงินแก่สมาชิก เรื่อง “บริหารเงินวันนี้ ชีวิตดีในวันหน้า” วันที่ 9 พฤศจิกายน 2559 ณ กิตติาคารเจียทังเอง สาขาฟ้าฮ่าม จ.เชียงใหม่



โครงการให้ความรู้และส่งเสริมด้านสุขภาพแก่สมาชิก หลักสูตร “การนวดกดจุดแผนจีนเพื่อสุขภาพ”  
วันที่ 27 พฤศจิกายน 2559 ณ ศูนย์การแพทย์แผนไทยและการแพทย์ผสมผสาน ถ.สามล้าน อ.เมือง จ.เชียงใหม่



โครงการครอบครัวมีความสุขด้วยบัญชีครัวเรือนและปลูกผักสวนครัว หลักสูตร “การอบรมปลูกไฮโดรโปนิกส์”  
วันที่ 17 กันยายน 2559 ณ คณะเกษตรศาสตร์ มช.



โครงการภาษาภาคฤดูร้อน  
สำหรับบุตรสมาชิก  
วันที่ 21-25 มีนาคม 2559  
ณ สถาบันภาษา มช.



โครงการศิลปะ ภาคฤดูร้อน  
สำหรับบุตรสมาชิก  
วันที่ 14-25 มีนาคม 2559  
ณ คณะวิศวกรรมศาสตร์ มช.



มอบเงินให้หน่วยงาน ที่ดูแลผู้ด้อยโอกาส  
วันที่ 27 เมษายน 2559 ณ ห้องประชุม  
ชั้น 3 สำนักงานสภรณออมทรัพย์  
มช.

พิธีดำหัวอาจารย์อดิทธิดา อธิการบดีและอาจารย์อาวุโส  
วันที่ 23 เมษายน 2559 ณ บริเวณลาน  
สักศาลาอ่างแก้ว มช.



มอบเงินสนับสนุนกิจการมหาวิทยาลัย  
เชียงใหม่ วันที่ 29 พฤศจิกายน 2559  
ณ ห้องรับรอง สำนักงานมหาวิทยาลัย  
มหาวิทยาลัยเชียงใหม่



มอบเงินมูลนิธิ โรงพยาบาล  
สวนดอก 9 กันยายน 2559  
ณ คณะแพทยศาสตร์ มช.



ร่วมงานทอดกฐินมหาวิทยาลัยเชียงใหม่ วันที่ 29 ตุลาคม 2559 ณ วัดพายัพ



ร่วมหล่อเทียนและสมโภชเทียนพรรษา มหาวิทยาลัยเชียงใหม่ ประจำปี 2559 ณ ศาลารธรรม มช. วันที่ 11 กรกฎาคม 2559



ร่วมงานทำนิทรรศการงาน ประทาน แด่บรรณารักษ์  
มหาวิทยาลัยเชียงใหม่ ครั้งที่ 14  
วันที่ 28 เมษายน 2559



ร่วมประชุมใหญ่ชุมนุมสหกรณ์ออมทรัพย์แห่งประเทศไทย จำกัด ณ ห้องรอยัลจูบิลี่ บอลรูม อาคารชาเลนเจอร์  
ศูนย์การแสดงสินค้าและการประชุมอิมแพคอารีน่าเมืองทองธานี จ.นนทบุรี วันที่ 4 มิถุนายน 2559



ร่วมงานวันสหกรณ์แห่งชาติ ณ มหาวิทยาลัยแม่โจ้ จ.เชียงใหม่  
วันที่ 26 กุมภาพันธ์ 2559



วางพวงมาลาวันมหิดล ณ ลานพระบรมราชานุสาวรีย์ฯ  
คณะแพทยศาสตร์ มช. วันที่ 23 กันยายน 2559

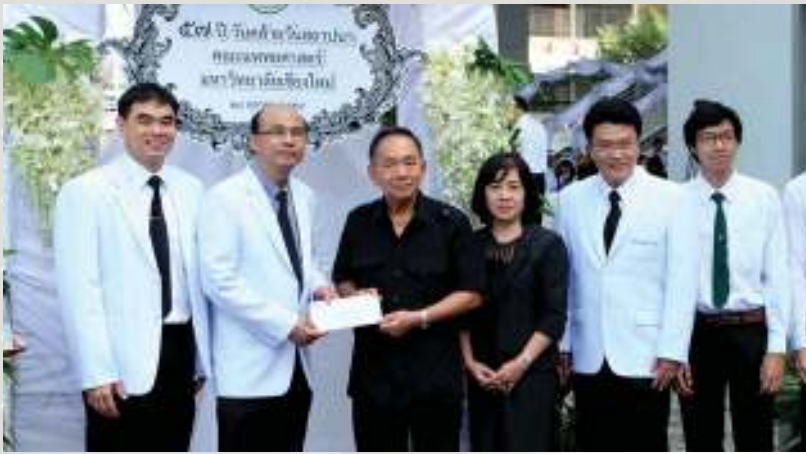

วันสถาปนาคณะแพทยศาสตร์ มช.  
ณ ชั้น 1 อาคารเรียนและปฏิบัติการ  
50 ปี คณะแพทยศาสตร์ มช.  
วันที่ 28 ตุลาคม 2559



วันสถาปนาคณะศึกษาศาสตร์ มช.  
ณ คณะศึกษาศาสตร์ มช.  
วันที่ 1 กรกฎาคม 2559



วันสถาปนาสำนักบริการวิชาการ มช.  
ณ สำนักบริการวิชาการ มช.  
วันที่ 9 มิถุนายน 2559



วันสถาปนาคณะนิติศาสตร์ มช.  
ณ คณะนิติศาสตร์ มช.  
วันที่ 25 มีนาคม 2559

# สอ.มช. สวัสดิปีใหม่หน่วยงานต่างๆ





# ๑๐๐ ปี สหกรณ์ไทย

## พัฒนาเศรษฐกิจก้าวไกล สร้างสังคมไทยมั่นคง



ร่วมแสดงพลังความสามัคคี ความเป็นน้ำหนึ่งใจเดียวกันของขบวนการสหกรณ์ไทย  
เพื่อเป็นกลไกในการพัฒนาเศรษฐกิจและสังคมของประเทศ ตลอดปี ๒๕๕๔



### สหกรณ์ออมทรัพย์มหาวิทยาลัยเชียงใหม่ จำกัด

ที่อยู่: 239 อาคารสหกรณ์ออมทรัพย์มหาวิทยาลัยเชียงใหม่ จำกัด ถ.หัวขี้เหล็ก ต.สุเทพ อ.เมือง จ.เชียงใหม่ 50200

เบอร์โทรศัพท์ : 053-943-651-5 โทรสาร: 053-225-491

Web Site : [www.savingscmu.or.th](http://www.savingscmu.or.th) Email : [savingscmu@hotmail.com](mailto:savingscmu@hotmail.com)

Facebook : สหกรณ์ออมทรัพย์มหาวิทยาลัยเชียงใหม่ จำกัด

